

Διακήρυξη

**Ηλεκτρονικού Ανοικτού Διεθνούς Διαγωνισμού για την ανάθεση Σύμβασης
Προμήθειας Αγαθών με τίτλο:**

«ΠΡΟΜΗΘΕΙΑ ΨΗΦΙΑΚΩΝ ΣΥΣΤΗΜΑΤΩΝ

ΔΗΜΟΥ ΑΒΔΗΡΩΝ»

Αναθέτουσα Αρχή: Δήμος Αβδήρων

Συνολική Εκτιμώμενη Αξία της Σύμβασης: € 491.578,92

(Καθαρή αξία: €396.434,61 / ΦΠΑ 24 %: €95.144,31)

**Η παρούσα Διακήρυξη αφορά στο Υποέργο1 της Πράξης «ΨΗΦΙΑΚΟΣ
ΜΕΤΑΣΧΗΜΑΤΙΣΜΟΣ ΔΗΜΟΣ ΑΒΔΗΡΩΝ» (MIS6001375)**



Περιεχόμενα

ΠΕΡΙΕΧΟΜΕΝΑ	2
1. ΑΝΑΘΕΤΟΥΣΑ ΑΡΧΗ ΚΑΙ ΑΝΤΙΚΕΙΜΕΝΟ ΣΥΜΒΑΣΗΣ.....	10
1.1 Στοιχεία Αναθέτουσας Αρχής.....	10
γ) Περαιτέρω πληροφορίες είναι διαθέσιμες από:	11
την προαναφερθείσα Γενική Διεύθυνση στο διαδίκτυο (URL): ή άλλη διεύθυνση	11
1.2 Στοιχεία Διαδικασίας-Χρηματοδότηση	11
1.3 Συνοπτική Περιγραφή φυσικού και οικονομικού αντικειμένου της σύμβασης	11
1.4 Θεσμικό πλαίσιο.....	12
1.5 Προθεσμία παραλαβής προσφορών.....	14
1.6 Δημοσιότητα	14
1.7 Αρχές εφαρμοζόμενες στη διαδικασία σύναψης.....	15
2 ΓΕΝΙΚΟΙ ΚΑΙ ΕΙΔΙΚΟΙ ΟΡΟΙ ΣΥΜΜΕΤΟΧΗΣ	15
2.1 Γενικές Πληροφορίες.....	15
2.1.1 Έγγραφα της σύμβασης.....	15
2.1.2 Επικοινωνία - Πρόσβαση στα έγγραφα της Σύμβασης	16
2.1.3 Παροχή Διευκρινίσεων	16
2.1.4 Γλώσσα	16
2.1.5 Εγγυήσεις.....	17
2.1.6 Προστασία Προσωπικών Δεδομένων.....	18
2.2 Δικαίωμα Συμμετοχής - Κριτήρια Ποιοτικής Επιλογής.....	18
2.2.1 Δικαίωμα συμμετοχής.....	18
2.2.2 Εγγύηση συμμετοχής.....	19
2.2.3 Λόγοι αποκλεισμού	19
2.2.4 Καταλληλότητα άσκησης επαγγελματικής δραστηριότητας	24
2.2.5 2.2.5 Οικονομική και χρηματοοικονομική επάρκεια	25



2.2.6	Τεχνική και επαγγελματική ικανότητα	25
2.2.7	Πρότυπα διασφάλισης ποιότητας και πρότυπα περιβαλλοντικής διαχείρισης	26
2.2.8	Στήριξη στην ικανότητα τρίτων – Υπεργολαβία	26
2.2.9	Κανόνες απόδειξης ποιοτικής επιλογής	27
2.2.9.1	Προκαταρκτική απόδειξη κατά την υποβολή προσφορών	28
2.2.9.2	Αποδεικτικά μέσα	30
2.3	Κριτήρια Ανάθεσης.....	36
2.3.1	Κριτήριο ανάθεσης.....	36
-	Εντοπισμός ενδεχόμενων προβλημάτων/ κινδύνων και προτάσεις αντιμετώπισης αυτών	36
	Περιγραφή προμήθειας και κατανόηση έργου.....	36
-	Ορθότητα αντίληψης προσφέροντος για το αντικείμενο και τις απαιτήσεις του έργου.....	36
-	Προτεινόμενη Αρχιτεκτονική – Τεχνικά και Τεχνολογικά Χαρακτηριστικά Γενικής Λύσης - Σαφήνεια και πληρότητα ανάλυσης των προσφερόμενων Εφαρμογών	36
-	Ποιοτικά στοιχεία προσφοράς σε σχέση με λειτουργικές και τεχνικές προδιαγραφές	36
2.3.2	Βαθμολόγηση και κατάταξη προσφορών	37
2.4	Κατάρτιση - Περιεχόμενο Προσφορών	37
2.4.1	Γενικοί όροι υποβολής προσφορών.....	37
2.4.2	Χρόνος και Τρόπος υποβολής προσφορών.....	37
2.4.3	Περιεχόμενα Φακέλου «Δικαιολογητικά Συμμετοχής- Τεχνική Προσφορά» ...	41
2.4.3.1	Δικαιολογητικά Συμμετοχής.....	41
2.4.3.2	Τεχνική προσφορά	42
2.4.4	Περιεχόμενα Φακέλου «Οικονομική Προσφορά» / Τρόπος σύνταξης και υποβολής οικονομικών προσφορών.....	42
2.4.5	Χρόνος ισχύος των προσφορών	42
2.4.6	Λόγοι απόρριψης προσφορών	43
3	ΔΙΕΝΕΡΓΕΙΑ ΔΙΑΔΙΚΑΣΙΑΣ - ΑΞΙΟΛΟΓΗΣΗ ΠΡΟΣΦΟΡΩΝ	44



3.1	Αποσφράγιση και αξιολόγηση προσφορών.....	44
3.1.1	Ηλεκτρονική αποσφράγιση προσφορών.....	44
3.1.2	Αξιολόγηση προσφορών	44
3.2	Πρόσκληση υποβολής δικαιολογητικών προσωρινού αναδόχου - Δικαιολογητικά προσωρινού αναδόχου	46
3.3	Κατακύρωση - σύναψη σύμβασης.....	48
3.4	Προδικαστικές Προσφυγές - Προσωρινή και οριστική Δικαστική Προστασία.....	49
3.5	Ματαίωση Διαδικασίας.....	52
4	ΟΡΟΙ ΕΚΤΕΛΕΣΗΣ ΤΗΣ ΣΥΜΒΑΣΗΣ.....	52
4.1	Εγγυήσεις (καλής εκτέλεσης, καλής λειτουργίας).....	52
4.2	Συμβατικό Πλαίσιο - Εφαρμοστέα Νομοθεσία	53
4.3	Όροι εκτέλεσης της σύμβασης.....	53
4.4	Υπεργολαβία	54
4.5	Τροποποίηση σύμβασης κατά τη διάρκειά της	55
4.6	Δικαίωμα μονομερούς λύσης της σύμβασης.....	55
5	ΕΙΔΙΚΟΙ ΟΡΟΙ ΕΚΤΕΛΕΣΗΣ ΤΗΣ ΣΥΜΒΑΣΗΣ	56
5.1	Τρόπος πληρωμής	56
5.2	Κήρυξη οικονομικού φορέα εκπτώτου - Κυρώσεις.....	56
5.3	Διοικητικές προσφυγές κατά τη διαδικασία εκτέλεσης των συμβάσεων.....	58
5.4	Δικαστική επίλυση διαφορών	59
6	ΧΡΟΝΟΣ ΚΑΙ ΤΡΟΠΟΣ ΕΚΤΕΛΕΣΗΣ	59
6.1	Χρόνος παράδοσης υλικών	59
6.2	Παραλαβή υλικών - Χρόνος και τρόπος παραλαβής υλικών	60
6.3	Ειδικοί όροι ναύλωσης – ασφάλισης - ανακοίνωσης φόρτωσης και ποιοτικού ελέγχου στο εξωτερικό.....	61
6.4	Απόρριψη συμβατικών υλικών – Αντικατάσταση.....	61
6.5	Δείγματα – Δειγματοληψία – Εργαστηριακές εξετάσεις	61
6.6	Εγγυημένη λειτουργία προμήθειας	61



6.7	Υπηρεσίες Εγκατάστασης και Φιλοξενίας	62
6.8	Αναπροσαρμογή τιμής	62
ΠΑΡΑΡΤΗΜΑΤΑ		63
ΠΑΡΑΡΤΗΜΑ Ι :		63
1	ΣΥΝΟΠΤΙΚΗ ΠΕΡΙΓΡΑΦΗ ΑΝΤΙΚΕΙΜΕΝΟΥ	64
1.1	ΣΤΟΙΧΕΙΑ ΔΗΜΟΥ.....	64
1.1.1	ΣΤΟΙΧΕΙΑ ΔΗΜΟΥ.....	64
1.1.2	ΨΗΦΙΑΚΟΣ ΜΕΤΑΣΧΗΜΑΤΙΣΜΟΣ ΟΤΑ.....	64
1.2	ΣΚΟΠΙΜΟΤΗΤΑ	66
2	ΑΝΑΛΥΤΙΚΗ ΠΕΡΙΓΡΑΦΗ ΦΥΣΙΚΟΥ ΑΝΤΙΚΕΙΜΕΝΟΥ	69
2.1	Περιβάλλον Έργου.....	69
2.2	ΛΕΙΤΟΥΡΓΙΚΕΣ ΚΑΙ ΤΕΧΝΙΚΕΣ ΠΡΟΔΙΑΓΡΑΦΕΣ.....	69
2.2.1	Οργάνωση γραφείου κίνησης και διαχείρισης δημοτικού στόλου οχημάτων .69	
2.2.1.1	Εφαρμογή διαχείρισης γραφείου κίνησης	70
2.2.1.2	Εφαρμογή Τηλεματικής διαχείρισης στόλου οχημάτων	71
2.2.1.3	Εφαρμογή καταγραφής συμβάντων κατά τη διάρκεια της αποκομιδής και ενημέρωση για τα δρομολόγια οδηγών.....	73
2.2.1.4	Εφαρμογή Ζύγισης των κάδων με χρήση ασύρματης τεχνολογίας	74
2.2.1.5	Τηλεματικός Εξοπλισμός Οχήματος	74
2.2.1.6	Αισθητήρας ελέγχου θέσης & ανύψωσης κάδων	75
2.2.1.7	Οθόνη οχήματος για την πλοήγηση – δρομολόγηση οδηγού.....	76
2.2.1.8	Εξοπλισμός Ζύγισης.....	77
2.2.1.9	Εξοπλισμός καταγραφής συμβάντων αποκομιδής	77
2.2.2	Έξυπνα συστήματα ενεργειακής διαχείρισης δημοτικών και σχολικών κτιρίων 78	
2.2.2.1	Εξοπλισμός Μέτρησης κατανάλωσης ηλεκτρικής ενέργειας	81
2.2.3	Ολοκληρωμένη υποδομή προστασίας από κυβερνοεπιθέσεις	82



2.2.3.1	ΟΛΟΚΛΗΡΩΜΕΝΗ ΥΠΟΔΟΜΗ ΠΡΟΣΤΑΣΙΑΣ ΑΠΟ ΚΥΒΕΡΝΟΕΠΙΘΕΣΕΙΣ (NETWORK FIREWALL,ENDPOINT SECURITY, ΚΛΠ) ΚΑΙ ΠΑΡΟΧΗ ΣΥΣΤΗΜΑΤΟΣ ΤΗΛΕ-ΕΡΓΑΣΙΑΣ.82	
2.2.3.2	Λειτουργικές Προδιαγραφές	83
2.2.3.3	Τεχνικός εξοπλισμός ασφαλείας	84
2.2.3.4	Υπηρεσίες Λειτουργικότητας ασφάλειας του Συστήματος	85
2.2.3.5	Σύστημα Διαχείρισης Συμβάντων Ασφαλείας (SIEM)	85
2.2.3.6	Λογισμικό προστασίας τερματικών συσκευών	85
2.2.3.7	Σύστημα τηλε-εργασίας	86
2.2.4	Σύστημα διαχείρισης ηλεκτρονικών πληρωμών	86
2.2.5	Ψηφιακή πλατφόρμα διαχείρισης λαϊκών αγορών	88
2.2.6	Δημιουργία διασύνδεσης με δίκτυα υψηλής ταχύτητας μεταξύ δημοτικών κτιρίων – υποδομών.....	90
2.2.6.1	Τεχνικές Προδιαγραφές	92
2.2.6.2	Εξοπλισμός διασύνδεσης έως δύο (2) χιλιόμετρα.	93
2.2.6.3	Εξοπλισμός διασύνδεσης έως οκτώ (8) χιλιόμετρα.	93
2.2.6.4	Εξοπλισμός διασύνδεσης έως δώδεκα (12) χιλιόμετρα.....	94
2.2.7	Κεντρική ενιαία πλατφόρμα διαχείρισης και συλλογής δεδομένων δράσεων ψηφιακού μετασχηματισμού των ΟΤΑ.....	94
2.2.7.1	Κεντρική ενιαία πλατφόρμα διαχείρισης και συλλογής δεδομένων δράσεων ψηφιακού μετασχηματισμού.....	95
2.2.8	Έξυπνο σύστημα αντιμετώπισης και προειδοποίησης κινδύνων	102
2.2.8.1	Περιγραφή φυσικού αντικειμένου.....	102
2.2.8.2	Λειτουργίες για τη διευκόλυνση της οργάνωσης και του συντονισμού	103
2.2.8.3	Προστασία του προσωπικού και της περιουσίας μέσω άμεσων ενημερώσεων για εκκένωση και ανάσχεση	103
2.2.8.4	Δραστηριοποίηση ενεργών συστημάτων αντιμετώπισης, όπως τα συστήματα καταστολής	104
2.2.8.5	Λειτουργικές προδιαγραφές	104



2.2.8.6	Λειτουργικότητα της Mobile Εφαρμογής	106
2.2.8.7	Τεχνικές Προδιαγραφές επέκτασης δικτύου μετεωρολογικών σταθμών ...	107
2.2.8.8	Τεχνικές προδιαγραφές υδρολογικών σταθμών	109
2.2.8.9	Τεχνικές προδιαγραφές σταθμού μέτρησης αγωγιμότητας	110
2.3	ΟΡΙΖΟΝΤΙΕΣ ΑΠΑΙΤΗΣΕΙΣ.....	112
2.3.1	ΔΙΑΛΕΙΤΟΥΡΓΙΚΟΤΗΤΑ ΚΑΙ ΔΙΑΣΥΝΔΕΣΙΜΟΤΗΤΑ	112
2.3.2	ΥΠΟΔΟΜΕΣ ΛΕΙΤΟΥΡΓΙΑΣ ΚΑΙ ΔΙΚΤΥΑ.....	113
2.3.3	ΡΕΥΜΑΤΟΔΟΤΗΣΗ ΚΑΙ ΤΗΛΕΠΙΚΟΙΝΩΝΙΑΚΕΣ ΣΥΝΔΕΣΕΙΣ.....	114
2.3.4	ΑΠΑΙΤΗΣΕΙΣ ΑΣΦΑΛΕΙΑΣ	114
2.3.5	ΥΠΗΡΕΣΙΕΣ ΕΚΠΑΙΔΕΥΣΗΣ.....	115
2.3.6	ΥΠΗΡΕΣΙΕΣ ΠΙΛΟΤΙΚΗΣ ΛΕΙΤΟΥΡΓΙΑΣ.....	116
2.3.7	ΔΙΑΣΦΑΛΙΣΗ ΠΟΙΟΤΗΤΑΣ.....	117
2.4	ΥΠΗΡΕΣΙΕΣ ΕΓΓΥΗΣΗΣ ΚΑΙ ΣΥΝΤΗΡΗΣΗΣ	118
2.5	ΣΧΗΜΑ ΔΙΟΙΚΗΣΗΣ, ΣΧΕΔΙΑΣΜΟΥ ΚΑΙ ΥΛΟΠΟΙΗΣΗΣ.....	119
2.6	ΦΑΣΕΙΣ ΥΛΟΠΟΙΗΣΗΣ - ΧΡΟΝΟΔΙΑΓΡΑΜΜΑ ΥΛΟΠΟΙΗΣΗΣ ΕΡΓΟΥ.....	119
2.6.1	ΧΡΟΝΟΔΙΑΓΡΑΜΜΑ ΕΡΓΟΥ	119
2.6.2	ΦΑΣΕΙΣ ΥΛΟΠΟΙΗΣΗΣ ΕΡΓΟΥ.....	121
2.7	ΠΝΕΥΜΑΤΙΚΑ ΔΙΚΑΙΩΜΑΤΑ	124
2.8	ΕΜΠΙΣΤΕΥΤΙΚΟΤΗΤΑ	124
2.9	ΠΙΝΑΚΕΣ ΣΥΜΜΟΡΦΩΣΗΣ.....	125
2.9.1	Οργάνωση γραφείου κίνησης και διαχείρισης δημοτικού στόλου οχημάτων	125
2.9.1.1	Εφαρμογή διαχείρισης γραφείου κίνησης	125
2.9.1.2	Εφαρμογή Τηλεματικής διαχείρισης στόλου οχημάτων	129
2.9.1.3	Σύστημα χαρτογράφησης, οργάνωσης και διαχείρισης της αποκομιδής απορριμμάτων με χρήση αισθητήρων στον στόλο των απορριμματοφόρων του Δήμου	
	135	
2.9.1.4	Εφαρμογή καταγραφής συμβάντων κατά τη διάρκεια της αποκομιδής και ενημέρωση για τα δρομολόγια οδηγών.....	136



2.9.1.5	Εφαρμογή Ζύγισης των κάδων με χρήση ασύρματης τεχνολογίας	136
2.9.1.6	Τηλεματικός Εξοπλισμός Οχήματος	137
2.9.1.7	Αισθητήρας ελέγχου θέσης & ανύψωσης κάδων	138
2.9.1.8	Οθόνη οχήματος για την πλοήγηση – δρομολόγηση οδηγού.....	139
2.9.1.9	Εξοπλισμός Ζύγισης.....	140
2.9.1.10	Εξοπλισμός καταγραφής συμβάντων αποκομιδής	141
2.9.1.11	Λειτουργικές προδιαγραφές συστήματος.....	141
2.9.2	Έξυπνα συστήματα ενεργειακής διαχείρισης δημοτικών και σχολικών κτιρίων 144	
2.9.2.1	Λογισμικό μέτρησης και απομακρυσμένης διαχείρισης της κατανάλωσης ρεύματος σε δημόσια κτίρια	145
2.9.2.2	Εξοπλισμός Μέτρησης κατανάλωσης ηλεκτρικής ενέργειας	149
2.9.3	Ολοκληρωμένη υποδομή προστασίας από κυβερνοεπιθέσεις	150
2.9.4	Σύστημα διαχείρισης ηλεκτρονικών πληρωμών	154
2.9.5	Ψηφιακή πλατφόρμα διαχείρισης λαϊκών αγορών	156
2.9.6	Δημιουργία διασύνδεσης με δίκτυα υψηλής ταχύτητας μεταξύ δημοτικών κτιρίων – υποδομών.....	157
2.9.7	Κεντρική ενιαία πλατφόρμα διαχείρισης και συλλογής δεδομένων δράσεων ψηφιακού μετασχηματισμού των ΟΤΑ.....	159
2.9.7.1	Λειτουργικές προδιαγραφές	162
2.9.8	Έξυπνο σύστημα αντιμετώπισης και προειδοποίησης κινδύνων	162
2.9.9	Διαλειτουργικότητα και Διασυνδεσιμότητα	174
2.9.10	Απαιτήσεις Ασφαλείας	174
2.9.11	Υπηρεσίες Εκπαίδευσης	174
2.9.12	Υπηρεσίες Πιλοτικής Λειτουργίας	175
2.9.13	Υπηρεσίες Διασφάλισης Ποιότητας	175
2.9.14	Υπηρεσίες Εγγύησης και Συντήρησης	175
2.9.15	Φάσεις Υλοποίησης – Χρονοδιάγραμμα Έργου	175
ΠΑΡΑΡΤΗΜΑ ΙΙΙ – ΕΕΕΣ (Προσαρμοσμένο από την Αναθέτουσα Αρχή)- [ΥΠΟΧΡΕΩΤΙΚΟ] ..		178



ΠΑΡΑΡΤΗΜΑ VI – Υπόδειγμα περιεχομένου Υ.Δ. περί μη ρωσικής εμπλοκής	179
ΠΑΡΑΡΤΗΜΑ VII – Υπόδειγμα Οικονομικής Προσφοράς	179
ΠΑΡΑΡΤΗΜΑ VIII – Υποδείγματα Εγγυητικών Επιστολών (Προσαρμοσμένο από την Αναθέτουσα Αρχή)	182
ΠΑΡΑΡΤΗΜΑ Χ – Ενημέρωση φυσικών προσώπων για την επεξεργασία προσωπικών δεδομένων (Προσαρμοσμένο από την Αναθέτουσα Αρχή)	188



1. ΑΝΑΘΕΤΟΥΣΑ ΑΡΧΗ ΚΑΙ ΑΝΤΙΚΕΙΜΕΝΟ ΣΥΜΒΑΣΗΣ**1.1 Στοιχεία Αναθέτουσας Αρχής**

Επωνυμία	ΔΗΜΟΣ ΑΒΔΗΡΩΝ
Αριθμός Φορολογικού Μητρώου (Α.Φ.Μ.)	997615158
Κωδικός ηλεκτρονικής τιμολόγησης	1007.E80602.0001
Ταχυδρομική διεύθυνση	ΓΕΝΙΣΕΑ
Πόλη	ΞΑΝΘΗ
Ταχυδρομικός Κωδικός	67064
Χώρα	ΕΛΛΑΔΑ
Κωδικός NUTS	EL512
Τηλέφωνο	+302541352416
Ηλεκτρονικό Ταχυδρομείο (e-mail)	aris@avdera.gr
Αρμόδιος για πληροφορίες	ΑΡΙΣΤΕΙΔΗΣ ΤΖΙΑΤΖΗΣ
Γενική Διεύθυνση στο διαδίκτυο (URL)	avdera.gov.gr
Διεύθυνση του προφίλ αγοραστή στο διαδίκτυο (URL)	

Είδος Αναθέτουσας Αρχής

Η Αναθέτουσα Αρχή είναι ο Δήμος Αβδήρων είναι Ο.Τ.Α. (Μη Κεντρική Αναθέτουσα Αρχή) και ανήκει στην Γενική Κυβέρνηση, Υποτομέας Ο.Τ.Α

Κύρια δραστηριότητα Α.Α.

Η κύρια δραστηριότητα της Αναθέτουσας Αρχής είναι Γενικές Δημόσιες Υπηρεσίες ως Οργανισμός Τοπικής

Αυτοδιοίκησης.

Εφαρμοστέο εθνικό δίκαιο είναι το Ελληνικό.

Στοιχεία Επικοινωνίας

- α) Τα έγγραφα της σύμβασης είναι διαθέσιμα για ελεύθερη, πλήρη, άμεση & δωρεάν ηλεκτρονική πρόσβαση μέσω της Διαδικτυακής Πύλης (www.promitheus.gov.gr) του ΟΠΣ ΕΣΗΔΗΣ.
- β) Κάθε είδους επικοινωνία και ανταλλαγή πληροφοριών πραγματοποιείται μέσω του ΕΣΗΔΗΣ Προμήθειες και Υπηρεσίες (εφεξής ΕΣΗΔΗΣ), το οποίο είναι προσβάσιμο από τη Διαδικτυακή Πύλη (www.promitheus.gov.gr) του ΟΠΣ ΕΣΗΔΗΣ.
- γ) Περαιτέρω πληροφορίες είναι διαθέσιμες από:την προαναφερθείσα Γενική Διεύθυνση στο διαδίκτυο (URL): avdera.gov.gr



1.2 Στοιχεία Διαδικασίας-Χρηματοδότηση

Είδος διαδικασίας

Ο διαγωνισμός θα διεξαχθεί με την ανοικτή διαδικασία του άρθρου 27 του ν. 4412/16.

Χρηματοδότηση της σύμβασης

Χρηματοδότηση της σύμβασης: ο Φορέας χρηματοδότησης είναι το Υπουργείο Ψηφιακής Διακυβέρνησης.

Για την παρούσα διαδικασία έχει εκδοθεί η απόφαση με αρ. Πρωτ. 2817/31-3-2026 (ΑΔΑΜ 26REQ018748304, ΑΔΑ ΕΦΙΑΩ6Γ-ΓΨΝ) για την ανάληψη υποχρέωσης/έγκριση δέσμευσης πίστωσης για το οικονομικό έτος 2026 και έλαβε α/α 133/2026 καταχώρησης στο μητρώο δεσμεύσεων/Βιβλίο εγκρίσεων & Εντολών Πληρωμής του Δήμου Αβδήρων.

«Η σύμβαση περιλαμβάνεται στο υποέργο Νο1 της Πράξης : «Ψηφιακός Μετασχηματισμός Δήμου Αβδήρων» η οποία έχει ενταχθεί στο Επιχειρησιακό Πρόγραμμα «Ψηφιακός Μετασχηματισμός» με βάση την Απόφαση Ένταξης με αρ. Πρωτ 1095/28-6-2025 της ΕΙΔΙΚΗΣ ΥΠΗΡΕΣΙΑΣ ΔΙΑΧΕΙΡΙΣΗΣ ΠΡΟΓΡΑΜΜΑΤΟΣ "ΨΗΦΙΑΚΟΣ ΜΕΤΑΣΧΗΜΑΤΙΣΜΟΣ και έχει λάβει κωδικό MIS6001375 . Η παρούσα σύμβαση χρηματοδοτείται από την Ευρωπαϊκή Ένωση (ΕΤΠΑ) και από εθνικούς πόρους μέσω του ΠΔΕ

1.3 Συνοπτική Περιγραφή φυσικού και οικονομικού αντικείμενου της σύμβασης

Αντικείμενο της έργου «Προμήθεια εφαρμογών, υποδομών και λύσεων ψηφιακού μετασχηματισμού του Δήμου Αβδήρων» είναι η προμήθεια των ακόλουθων λύσεων «έξυπνης πόλης»:

1. Οργάνωση Γραφείου Κίνησης και Διαχείριση Δημοτικού στόλου οχημάτων
2. Έξυπνα συστήματα ενεργειακής διαχείρισης δημοτικών και σχολικών κτιρίων
3. Ψηφιακή Πλατφόρμα Διαχείρισης Λαϊκών Αγορών
4. Σύστημα διαχείρισης ηλεκτρονικών πληρωμών
5. Έξυπνο σύστημα προειδοποίησης και αντιμετώπισης κινδύνων (πλημμυρικών φαινομένων, πυρκαγιάς , σεισμού κλπ.) εντός των ορίων του δήμου και σύμφωνα με τις αρμοδιότητες τους.
6. Ολοκληρωμένη υποδομή προστασίας από κυβερνοεπιθέσεις (Network Firewall, Endpoint security, κλπ) και παροχή συστήματος τηλε-εργασίας
7. Κεντρική ενιαία πλατφόρμα διαχείρισης και συλλογής δεδομένων δράσεων ψηφιακού μετασχηματισμού των ΟΤΑ
8. Δημιουργία διασύνδεσης με δίκτυα υψηλής ταχύτητας μεταξύ δημοτικών κτιρίων – υποδομών

Τα προς προμήθεια είδη κατατάσσονται στους ακόλουθους κωδικούς του Κοινού Λεξιλογίου δημοσίων συμβάσεων (CPV) : 72210000-0 και οι συμπληρωματικοί CPV48000000-8, 35125100-7

Στο αντικείμενο της σύμβασης περιλαμβάνονται εκτός από την προμήθεια και υπηρεσίες συντήρησης και υποστήριξης για την Περίοδο Εγγύησης Καλής Λειτουργίας η οποία ορίζεται κατ' ελάχιστον σε δύο(2) έτη.

Επιπλέον ο Ανάδοχος είναι υποχρεωμένος να εγκαταστήσει και να λειτουργήσει το προσφερόμενο Λογισμικό, σε Δημόσιο Ψηφιακό Κέντρο Δεδομένων το οποίο θα του υποδειχθεί από τον Δήμο. Για τον λόγο αυτό ο Ανάδοχος θα παραδώσει στο Δήμο τις απαιτήσεις των υποδομών για την ορθή λειτουργία της εφαρμογής. Μέχρι την υπόδειξη από



το Δήμο, του Ψηφιακού Κέντρου Δεδομένων στο οποίο τελικά θα εγκατασταθεί και θα φιλοξενηθεί η εφαρμογή, ο ανάδοχος δεσμεύεται να φιλοξενήσει την εφαρμογή, σε εγκατάσταση ευθύνης του ή σε ειδικό κέντρο φιλοξενίας δεδομένων (hostcenter) χωρίς επιπλέον κόστος για το Δήμο. Το μέγιστο χρονικό διάστημα φιλοξενίας από τον ανάδοχο θα είναι πέντε (5) έτη από την ημερομηνία παράδοσης της εφαρμογής. Σε αυτό το χρονικό διάστημα ο ανάδοχος υποχρεούται να κάνει μετάπτωση(migration) της εφαρμογής στο Ψηφιακό Κέντρο Δεδομένων που θα του υποδειχθεί.

Η εκτιμώμενη αξία της σύμβασης ανέρχεται στο ποσό των 396.434,61 € μη συμπεριλαμβανομένου ΦΠΑ 24 % ΦΠΑ ποσού 95.144,31€ (εκτιμώμενη αξία συμπεριλαμβανομένου ΦΠΑ: €491.578,92)

Η διάρκεια της σύμβασης ορίζεται ανά τμήμα σύμφωνα με όσα περιγράφονται στο ΠΑΡΑΡΤΗΜΑ Ι της διακήρυξης.

Αναλυτική περιγραφή του φυσικού και οικονομικού αντικειμένου της σύμβασης δίδεται στο ΠΑΡΑΡΤΗΜΑ Ι της παρούσας διακήρυξης.

Η σύμβαση θα ανατεθεί με το κριτήριο της πλέον συμφέρουσας από οικονομική άποψη προσφοράς, βάσει της βέλτιστης σχέσης ποιότητας – τιμής.

Ολοκληρωμένη τεκμηρίωση δημοπράτησης του έργου ως ενιαία σύμβαση

Παρακάτω αναδεικνύονται οι στρατηγικοί, διαχειριστικοί και οικονομικοί λόγοι για τους οποίους η επιλογή ενός ενιαίου ανάδοχου για το έργο «Προμήθεια εφαρμογών, υποδομών και λύσεων ψηφιακού μετασχηματισμού του Δήμου Αβδήρων» είναι η καταλληλότερη προσέγγιση:

- Συνεκτικότητα Συστήματος: Ένας ενιαίος ανάδοχος θα μπορεί να διασφαλίσει ότι όλοι οι υπολογισμοί, οι διεπαφές και οι πλατφόρμες θα ενσωματωθούν ομαλά, αποφεύγοντας διαλειτουργικές δυσκολίες που συνήθως προκύπτουν όταν υπάρχουν πολλοί ανεξάρτητοι προμηθευτές.
- Κεντρική Πλατφόρμα και Δυνατότητα Συλλογής Δεδομένων: Η ύπαρξη μίας κεντρικής ενιαίας πλατφόρμας για τη διαχείριση και συλλογή δεδομένων εξασφαλίζει ότι θα υπάρχει συντονισμένη ροή πληροφοριών ανάμεσα στα διάφορα συστήματα, ενώ μπορεί να υποστηριχθεί και ευκολότερα η διαδικασία λήψης αποφάσεων και ο σχεδιασμός μελλοντικών βελτιώσεων.
- Μείωση Κοστολόγησης και Διοικητικού Φόρτου: Η διαχείριση οκτώ παράλληλων έργων συνεπάγεται αυξημένο διοικητικό και λογιστικό κόστος, καθώς κάθε έργο έχει διαφορετικό προγραμματισμό, συναντήσεις και διαδικασίες διαχείρισης. Με τη συγκέντρωση όλων των υποσυστημάτων σε ένα έργο, μειώνονται οι δαπάνες και εξασφαλίζεται καλύτερος έλεγχος κόστους.
- Ενοποιημένη Συμβατική Ευθύνη: Η ανάθεση του έργου σε έναν ενιαίο ανάδοχο απλοποιεί τη διαχείριση συμβάσεων και την ευθύνη ολοκλήρωσης. Εφόσον παρουσιαστεί πρόβλημα ή καθυστέρηση, υπάρχει ένας κύριος υπεύθυνος, αντί για πολλαπλές εταιρείες με διαφορετικά χρονοδιαγράμματα και ευθύνες.
- Οικονομίες Κλίμακας: Ο ενιαίος ανάδοχος, μέσω μιας ολοκληρωμένης προσέγγισης, μπορεί να διαπραγματευτεί καλύτερες τιμές για τα εξαρτώμενα συστήματα, την υλικοτεχνική υποδομή και τις εφαρμογές, χρησιμοποιώντας μεγαλύτερες αγοραστικές δυνάμεις και ενοποιημένες προδιαγραφές.



- Ολοκληρωμένη Σχεδίαση και Ενοποιημένα API: Τα συστήματα «έξυπνης πόλης» απαιτούν συνεπή και ομοιογενή όρους σύνδεσης και επικοινωνίας μεταξύ τους. Ένας ενιαίος ανάδοχος μπορεί να σχεδιάσει μια ενοποιημένη αρχιτεκτονική που να υποστηρίζει διαλειτουργικότητα, αυξάνοντας την απόδοση και ελαχιστοποιώντας τα πιθανά σημεία αποτυχίας.
- Ολιστική Διαχείριση Κινδύνου: Το σύστημα προειδοποίησης και αντιμετώπισης κινδύνων, σε συνδυασμό με την ενιαία πλατφόρμα διαχείρισης δεδομένων, λειτουργεί καλύτερα όταν όλα τα υποσυστήματα εμπλέκονται υπό μία ομοιόμορφη διαχείριση κινδύνων και εφαρμογή πολιτικών αποκατάστασης.
- Μείωση Επιπρόσθετων Διοικητικών Κερδών: Ταχύτερη λήψη αποφάσεων και αποφυγή καθυστερήσεων που μπορεί να προκύψουν από ασυνέργειες μεταξύ πολλαπλών προμηθευτών.
- Ενισχυμένη Ευελιξία Λειτουργίας και Συντήρησης: Η συντήρηση και η υποστήριξη ενός ολοκληρωμένου συστήματος είναι σαφέστερη όταν παρέχονται από έναν ενιαίο τεχνικό πάροχο. Αυτό όχι μόνο ενισχύει την αξιοπιστία του συστήματος αλλά και επιτρέπει ταχύτερη ανταπόκριση σε προβλήματα και αναβαθμίσεις.

Με αυτές τις τεκμηριώσεις, καθίσταται σαφές ότι η δημοπράτηση ενός ενιαίου έργου αποτελεί και μια στρατηγική επένδυση σε ένα ολοκληρωμένο, σύγχρονο και βιώσιμο μέλλον για την τοπική κοινότητα.

1.4 Θεσμικό πλαίσιο

Η ανάθεση και εκτέλεση της σύμβασης διέπονται από την κείμενη νομοθεσία και τις κατ' εξουσιοδότηση αυτής εκδοθείσες κανονιστικές πράξεις, όπως ισχύουν, και ιδίως:

- του ν. 4412/2016 (Α' 147) "Δημόσιες Συμβάσεις Έργων, Προμηθειών και Υπηρεσιών (προσαρμογή στις Οδηγίες 2014/24/ ΕΕ και 2014/25/ΕΕ)"»
- του ν. 4622/19 (Α' 133) «Επιτελικό Κράτος: οργάνωση, λειτουργία & διαφάνεια της Κυβέρνησης, των κυβερνητικών οργάνων & της κεντρικής δημόσιας διοίκησης» και ιδίως του άρθρου 37
- του ν. 4700/2020 (Α' 127) «Ενιαίο κείμενο Δικονομίας για το Ελεγκτικό Συνέδριο, ολοκληρωμένο νομοθετικό πλαίσιο για τον προσυμβατικό έλεγχο, τροποποιήσεις στον Κώδικα Νόμων για το Ελεγκτικό Συνέδριο, διατάξεις για την αποτελεσματική απονομή της δικαιοσύνης και άλλες διατάξεις» και ιδίως των άρθρων 324-337
- του ν. 4013/2011 (Α' 204) «Σύσταση ενιαίας Ανεξάρτητης Αρχής Δημοσίων Συμβάσεων και Κεντρικού Ηλεκτρονικού Μητρώου Δημοσίων Συμβάσεων...»,
- του άρθρου 4 του π.δ. 118/07 (Α' 150)
- του άρθρου 5 της απόφασης με αριθμ. 11389/1993 (Β' 185) του Υπουργού Εσωτερικών
- του ν. 3548/2007 (Α' 68) «Καταχώριση δημοσιεύσεων των φορέων του Δημοσίου στο νομαρχιακό και τοπικό Τύπο και άλλες διατάξεις»,
- του ν. 4601/2019 (Α' 44) «Εταιρικοί μετασχηματισμοί και εναρμόνιση του νομοθετικού πλαισίου με τις διατάξεις της Οδηγίας 2014/55/ΕΕ του Ευρωπαϊκού Κοινοβουλίου και του



Συμβουλίου της 16ης Απριλίου 2014 για την έκδοση ηλεκτρονικών τιμολογίων στο πλαίσιο δημόσιωνσυμβάσεων και λοιπές διατάξεις»

- του ν. 4912/2022 «Ενιαία Αρχή Δημοσίων Συμβάσεων και άλλες διατάξεις του Υπουργείου Δικαιοσύνης»
- της υπ' αριθμ. 57654/22.05.2017 Απόφασης του Υπουργού Οικονομίας και Ανάπτυξης με θέμα : “Ρύθμιση ειδικότερων θεμάτων λειτουργίας και διαχείρισης του Κεντρικού Ηλεκτρονικού Μητρώου Δημοσίων Συμβάσεων (ΚΗΜΔΗΣ)” (Β’ 1781)
- της υπ’ αριθμ. 64233/08.06.2021 (Β’ 2453/ 09.06.2021) Κοινής Απόφασης των Υπουργών Ανάπτυξης και Επενδύσεων και Ψηφιακής Διακυβέρνησης με θέμα «Ρυθμίσεις τεχνικών ζητημάτων που αφορούν την ανάθεση των Δημοσίων Συμβάσεων Προμηθειών και Υπηρεσιών με χρήση των επιμέρους εργαλείων και διαδικασιών του Εθνικού Συστήματος Ηλεκτρονικών Δημοσίων Συμβάσεων (ΕΣΗΔΗΣ)»
- της αριθμ. Κ.Υ.Α. οικ. 60967 ΕΞ 2020 (Β’ 2425/18.06.2020) «Ηλεκτρονική Τιμολόγηση στο πλαίσιο των Δημόσιων Συμβάσεων δυνάμει του ν. 4601/2019» (Α’ 44)
- της αριθμ. 63446/2021 Κ.Υ.Α. (Β’ 2338/02.06.2020) «Καθορισμός Εθνικού Μορφότυπου ηλεκτρονικού τιμολογίου στο πλαίσιο των Δημοσίων Συμβάσεων».
- της αριθμ. Κ.Υ.Α. οικ. 14900/21 (Β’ 466):«Έγκριση σχεδίου Δράσης για τις Πράσινες Δημόσιες Συμβάσεις» (ΑΔΑ: ΨΡΤΟ46ΜΤΛΡ-Χ92).
- του ν. 3419/2005 (Α’ 297) «Γενικό Εμπορικό Μητρώο (Γ.Ε.ΜΗ.) και εκσυγχρονισμός της Επιμελητηριακής Νομοθεσίας»
- του ν. 4635/2019 (Α’ 167) « Επενδύω στην Ελλάδα και άλλες διατάξεις» και ιδίως των άρθρων 85 επ.
- του ν. 4270/2014 (Α’ 143) «Αρχές δημοσιονομικής διαχείρισης και εποπτείας (ενσωμάτωση της Οδηγίας 2011/85/ΕΕ) – δημόσιο λογιστικό και άλλες διατάξεις»
- του π.δ. 80/2016 (Α’ 145) «Ανάληψη υποχρεώσεων από τους Διατάκτες»
- της παρ. Ζ του Ν. 4152/2013 (Α’ 107) «Προσαρμογή της ελληνικής νομοθεσίας στην Οδηγία 2011/7 της 16.2.2011 για την καταπολέμηση των καθυστερήσεων πληρωμών στις εμπορικές συναλλαγές»,
- του ν. 4314/2014 (Α’ 265) «Α) Για τη διαχείριση, τον έλεγχο και την εφαρμογή αναπτυξιακών παρεμβάσεων για την προγραμματική περίοδο 2014–2020, Β) Ενσωμάτωση της Οδηγίας 2012/17 του Ευρωπαϊκού Κοινοβουλίου και του Συμβουλίου της 13ης Ιουνίου 2012 (ΕΕ L 156/16.6.2012) στο ελληνικό δίκαιο, τροποποίηση του ν. 3419/2005 (Α’ 297) και άλλες διατάξεις»
- του ν. 4914/2022 (Α’ 61) «Διαχείριση, έλεγχος και εφαρμογή αναπτυξιακών παρεμβάσεων για την Προγραμματική Περίοδο 2021-2027, σύσταση Ανώνυμης Εταιρείας «Εθνικό Μητρώο Νεοφυών Επιχειρήσεων ΑΕ» και άλλες διατάξεις»
- του ν. 4727/2020 (Α’ 184) «Ψηφιακή Διακυβέρνηση (Ενσωμάτωση στην Ελληνική Νομοθεσία της Οδηγίας (ΕΕ) 2016/2102 και της Οδηγίας (ΕΕ) 2019/1024) – Ηλεκτρονικές



Επικοινωνίες (Ενσωμάτωση στο Ελληνικό Δίκαιο της Οδηγίας (ΕΕ) 2018/1972 και άλλες διατάξεις»,

- του π.δ 28/2015 (Α' 34) «Κωδικοποίηση διατάξεων για την πρόσβαση σε δημόσια έγγραφα και στοιχεία»,
- του ν. 2859/2000 (Α' 248) «Κύρωση Κώδικα Φόρου Προστιθέμενης Αξίας»,
- του ν.2690/1999 (Α' 45) «Κύρωση του Κώδικα Διοικητικής Διαδικασίας και άλλες διατάξεις» και ιδίως των άρθρων 1,2, 7, 11 και 13 έως 15,
- του ν. 2121/1993 (Α' 25) «Πνευματική Ιδιοκτησία, Συγγενικά Δικαιώματα και Πολιτιστικά Θέματα»,
- του Κανονισμού (ΕΕ) 2016/679 του ΕΚ και του Συμβουλίου, της 27ης Απριλίου 2016, για την προστασία των φυσικών προσώπων έναντι της επεξεργασίας των δεδομένων προσωπικού χαρακτήρα και για την ελεύθερη κυκλοφορία των δεδομένων αυτών και την κατάργηση της οδηγίας 95/46/ΕΚ (Γενικός Κανονισμός για την Προστασία Δεδομένων) (Κείμενο που παρουσιάζει ενδιαφέρον για τον ΕΟΧ) OJ L 119,
- του ν. 4624/2019 (Α' 137) «Αρχή Προστασίας Δεδομένων Προσωπικού Χαρακτήρα, μέτρα εφαρμογής του Κανονισμού (ΕΕ) 2016/679 του Ευρωπαϊκού Κοινοβουλίου και του Συμβουλίου της 27ης Απριλίου 2016 για την προστασία των φυσικών προσώπων έναντι της επεξεργασίας δεδομένων προσωπικού χαρακτήρα και ενσωμάτωση στην εθνική νομοθεσία της Οδηγίας (ΕΕ) 2016/680 του Ευρωπαϊκού Κοινοβουλίου και του Συμβουλίου της 27ης Απριλίου 2016 και άλλες διατάξεις»,
- των σε εκτέλεση των ανωτέρω νόμων εκδοθεισών κανονιστικών πράξεων, των λοιπών διατάξεων που αναφέρονται ρητά ή απορρέουν από τα οριζόμενα στα συμβατικά τεύχη της παρούσας, καθώς και του συνόλου των διατάξεων του ασφαλιστικού, εργατικού, κοινωνικού, περιβαλλοντικού και φορολογικού δικαίου που διέπει την ανάθεση και εκτέλεση της παρούσας σύμβασης, έστω και αν δεν αναφέρονται ρητά παραπάνω.
- Την Απόφαση Ένταξης με αρ. Πρωτ 1095/28-6-2025 της ΕΙΔΙΚΗΣ ΥΠΗΡΕΣΙΑΣ ΔΙΑΧΕΙΡΙΣΗΣ ΠΡΟΓΡΑΜΜΑΤΟΣ "ΨΗΦΙΑΚΟΣ ΜΕΤΑΣΧΗΜΑΤΙΣΜΟΣ με κωδικό MIS6001375 χρηματοδοτούμενη από την Ευρωπαϊκή Ένωση (ΕΤΠΑ) και από εθνικούς πόρους μέσω του ΠΔΕ
- [ΑΠΟΦΑΣΗ ΕΝΤΑΞΗΣ ΠΡΑΞΗΣ]
- [ΑΠΟΦΑΣΗ ΕΓΚΡΙΣΗΣ ΤΕΥΧΩΝ ΔΙΑΚΗΡΥΞΗΣ ΑΠΟ ΤΗΝ ΔΙΑΧΕΙΡΙΣΤΙΚΗ]
- Το υπ' αριθμ. 2779/31-3-2026 πρωτογενές αίτημα που καταχώρησε ο Δήμος Αβδήρων στο Κεντρικό Ηλεκτρονικό Μητρώο Δημοσίων Συμβάσεων, για την εκτέλεση της προμήθειας (ΑΔΑΜ: 26REQ018740078).
- Την υπ' αριθ. 2817/31-3-2026 (ΑΔΑ:ΕΦΙΑΩ6Γ-ΓΨΝ) **απόφασης ανάληψης υποχρέωσης του Δημάρχου Αβδήρων** για την έγκριση της δαπάνης για την παρούσα σύμβαση και την διάθεση της πίστωσης, Έγκριση Πρωτογενούς Αιτήματος (ΑΔΑΜ:26REQ018748304).
- Την υπ. Αριθ. 45/2026 απόφαση της Οικονομικής Επιτροπής με την οποία εγκρίνει την διενέργεια του ηλεκτρονικού ανοικτού διεθνούς διαγωνισμού και των τεχνικών



προδιαγραφών της προμήθειας με τίτλο: «ΠΡΟΜΗΘΕΙΑ ΨΗΦΙΑΚΩΝ ΣΥΣΤΗΜΑΤΩΝ ΔΗΜΟΥ ΑΒΔΗΡΩΝ» της Πράξης «ΨΗΦΙΑΚΟΣ ΜΕΤΑΣΧΗΜΑΤΙΣΜΟΣ ΔΗΜΟΥ ΑΒΔΗΡΩΝ» (MIS 6001375) και καθορισμός των όρων της διακήρυξης και των επιτροπών αξιολόγησης του διαγωνισμού και παραλαβής»

1.5 Προθεσμία παραλαβής προσφορών

Η καταληκτική ημερομηνία παραλαβής των προσφορών είναι η **Πέμπτη 18/6/2026 και ώρα 13:00**

Η διαδικασία θα διενεργηθεί με χρήση του Εθνικού Συστήματος Ηλεκτρονικών Δημόσιων Συμβάσεων (ΕΣΗΔΗΣ) Προμήθειες και Υπηρεσίες του ΟΠΣ ΕΣΗΔΗΣ (Διαδικτυακή Πύλη www.promitheus.gov.gr)

1.6 Δημοσιότητα

A. Δημοσίευση στην Επίσημη Εφημερίδα της Ευρωπαϊκής Ένωσης

Προκήρυξη της παρούσας σύμβασης απεστάλη με ηλεκτρονικά μέσα για δημοσίευση στις 14/5/2026 στην Υπηρεσία Εκδόσεων της Ευρωπαϊκής Ένωσης. [Αριθμός δημοσίευσης της προκήρυξης: 337205-2026 . Ημερομηνία δημοσίευσης: 18.05.2026]

B. Δημοσίευση σε εθνικό επίπεδο

Η προκήρυξη και το πλήρες κείμενο της παρούσας Διακήρυξης καταχωρήθηκαν στο Κεντρικό Ηλεκτρονικό Μητρώο Δημοσίων Συμβάσεων (ΚΗΜΔΗΣ).

Τα έγγραφα της σύμβασης της παρούσας Διακήρυξης καταχωρήθηκαν στη σχετική ηλεκτρονική διαδικασία σύναψης δημόσιας σύμβασης στο ΕΣΗΔΗΣ, η οποία έλαβε Συστημικό Αύξοντα Αριθμό: 418060, και αναρτήθηκαν στη Διαδικτυακή Πύλη (www.promitheus.gov.gr) του ΟΠΣ ΕΣΗΔΗΣ.

Περίληψη της παρούσας Διακήρυξης δημοσιεύεται και στον Ελληνικό Τύπο, σύμφωνα με το άρθρο 66 του Ν. 4412/2016 :

- σε δύο ημερήσιες νομαρχιακές 1)«ΦΩΝΗ ΤΗΣ ΞΑΝΘΗΣ» 2)«ΕΜΠΡΟΣ»
- σε μία εβδομαδιαία νομαρχιακή εφημερίδα 1)«ΤΟΛΜΗ ΤΗΣ ΘΡΑΚΗΣ »

Περίληψη της παρούσας Διακήρυξης όπως προβλέπεται στην περίπτωση (ιστ) της παραγράφου 3 του άρθρου 76 του Ν.4727/2020, αναρτήθηκε στο διαδίκτυο, στον ιστότοπο <http://et.diavglia.gov.gr/> (ΠΡΟΓΡΑΜΜΑ ΔΙΑΥΓΕΙΑ).

Η Διακήρυξη αναρτήθηκε στο διαδίκτυο, στην ιστοσελίδα της αναθέτουσας αρχής, στη διεύθυνση (URL) : www.avdera.gov.gr. στις 18-5-2026

Γ. Έξοδα δημοσιεύσεων

Οι δαπάνες δημοσίευσης, καταβάλλονται από τον φορέα που έδωσε την εντολή καταχώρισης στην εφημερίδα, εντός των προθεσμιών του άρθρου 69Z του ν. 4270/2014 (Α' 143). Σε περίπτωση ανακήρυξης αναδόχου της δημοσιευόμενης διαδικασίας, οι ως άνω δαπάνες παρακρατούνται από τον φορέα και αφαιρούνται από το τίμημα που οφείλει στον ανάδοχο για την προμήθεια.

1.7 Αρχές εφαρμοζόμενες στη διαδικασία σύναψης

Οι οικονομικοί φορείς δεσμεύονται ότι:



α) τηρούν και θα εξακολουθήσουν να τηρούν κατά την εκτέλεση της σύμβασης, εφόσον επιλεγούν, τις υποχρεώσεις τους που απορρέουν από τις διατάξεις της περιβαλλοντικής, κοινωνικοασφαλιστικής και εργατικής νομοθεσίας, που έχουν θεσπιστεί με το δίκαιο της Ένωσης, το εθνικό δίκαιο, συλλογικές συμβάσεις ή διεθνείς διατάξεις περιβαλλοντικού, κοινωνικού και εργατικού δικαίου, οι οποίες απαριθμούνται στο Παράρτημα Χ του Προσαρτήματος Α του ν. 4412/2016. Η τήρηση των εν λόγω υποχρεώσεων ελέγχεται και βεβαιώνεται από τα όργανα που επιβλέπουν την εκτέλεση των δημοσίων συμβάσεων και τις αρμόδιες δημόσιες αρχές και υπηρεσίες που ενεργούν εντός των ορίων της ευθύνης και της αρμοδιότητάς τους,

β) δεν θα ενεργήσουν αθέμιτα, παράνομα ή καταχρηστικά καθ' όλη τη διάρκεια της διαδικασίας ανάθεσης, αλλά και κατά το στάδιο εκτέλεσης της σύμβασης, εφόσον επιλεγούν,

γ) λαμβάνουν τα κατάλληλα μέτρα για να διαφυλάξουν την εμπιστευτικότητα των πληροφοριών που έχουν χαρακτηριστεί ως τέτοιες.

2 ΓΕΝΙΚΟΙ ΚΑΙ ΕΙΔΙΚΟΙ ΟΡΟΙ ΣΥΜΜΕΤΟΧΗΣ

2.1 Γενικές Πληροφορίες

2.1.1 Έγγραφα της σύμβασης

Τα έγγραφα της παρούσας διαδικασίας σύναψης, είναι τα ακόλουθα:

1. η με αρ. 4686/18-5-2026 Προκήρυξη της Σύμβασης (ΑΔΑΜ.26PROC019033993), όπως αυτή έχει δημοσιευτεί στην Επίσημη Εφημερίδα της Ευρωπαϊκής Ένωσης
2. το Ευρωπαϊκό Ενιαίο Έγγραφο Σύμβασης [ΕΕΕΣ]
3. η παρούσα διακήρυξη και τα παραρτήματά της
4. οι συμπληρωματικές πληροφορίες που τυχόν παρέχονται στο πλαίσιο της διαδικασίας, ιδίως σχετικά με τις προδιαγραφές και τα σχετικά δικαιολογητικά

2.1.2 Επικοινωνία - Πρόσβαση στα έγγραφα της Σύμβασης

Όλες οι επικοινωνίες σε σχέση με τα βασικά στοιχεία της διαδικασίας σύναψης της σύμβασης, καθώς και όλες οι ανταλλαγές πληροφοριών, ιδίως η ηλεκτρονική υποβολή, εκτελούνται με τη χρήση της πλατφόρμας του Εθνικού Συστήματος Ηλεκτρονικών Δημοσίων Συμβάσεων (ΕΣΗΔΗΣ), η οποία είναι προσβάσιμη μέσω της Διαδικτυακής Πύλης (www.promitheus.gov.gr).

2.1.3 Παροχή Διευκρινίσεων

Τα σχετικά αιτήματα παροχής διευκρινίσεων υποβάλλονται ηλεκτρονικά, το αργότερο ημέρες πριν την καταληκτική ημερομηνία υποβολής προσφορών και απαντώνται αντίστοιχα, στο πλαίσιο της παρούσας, στη σχετική ηλεκτρονική διαδικασία σύναψης δημόσιας σύμβασης στην πλατφόρμα του ΕΣΗΔΗΣ, η οποία είναι προσβάσιμη μέσω της Διαδικτυακής Πύλης (www.promitheus.gov.gr). Αιτήματα παροχής συμπληρωματικών πληροφοριών – διευκρινίσεων υποβάλλονται από εγγεγραμμένους στο σύστημα οικονομικούς φορείς, δηλαδή από εκείνους που διαθέτουν σχετικά διαπιστευτήρια που τους έχουν χορηγηθεί (όνομα χρήστη και κωδικό πρόσβασης) και απαραίτητα το ηλεκτρονικό αρχείο με το κείμενο των ερωτημάτων είναι ηλεκτρονικά υπογεγραμμένο. Αιτήματα παροχής διευκρινίσεων που

είτε υποβάλλονται με άλλο τρόπο είτε το ηλεκτρονικό αρχείο που τα συνοδεύει δεν είναι ηλεκτρονικά υπογεγραμμένο, δεν εξετάζονται.

Η αναθέτουσα αρχή παρατείνει την προθεσμία παραλαβής των προσφορών, ούτως ώστε όλοι οι ενδιαφερόμενοι οικονομικοί φορείς να μπορούν να λάβουν γνώση όλων των αναγκαίων πληροφοριών για την κατάρτιση των προσφορών στις ακόλουθες περιπτώσεις:

α) όταν, για οποιονδήποτε λόγο, πρόσθετες πληροφορίες, αν και ζητήθηκαν από τον οικονομικό φορέα έγκαιρα, δεν έχουν παρασχεθεί το αργότερο έξι (6) ημέρες πριν από την προθεσμία που ορίζεται για την παραλαβή των προσφορών,

β) όταν τα έγγραφα της σύμβασης υφίστανται σημαντικές αλλαγές

Η διάρκεια της παράτασης θα είναι ανάλογη με τη σπουδαιότητα των πληροφοριών ή των αλλαγών.

Όταν οι πρόσθετες πληροφορίες δεν έχουν ζητηθεί έγκαιρα ή δεν έχουν σημασία για την προετοιμασία κατάλληλων προσφορών, η παράταση της προθεσμίας εναπόκειται στη διακριτική ευχέρεια της αναθέτουσας αρχής.

Τροποποίηση των όρων της διαγωνιστικής διαδικασίας (πχ αλλαγή/μετάθεση της καταληκτικής ημερομηνίας υποβολής προσφορών καθώς και σημαντικές αλλαγές των εγγράφων της σύμβασης, σύμφωνα με την προηγούμενη παράγραφο) δημοσιεύεται στην ΕΕΕΕ (με το τυποποιημένο έντυπο «Διορθωτικό») και στο ΚΗΜΔΗΣ.

2.1.4 Γλώσσα

Τα έγγραφα της σύμβασης έχουν συνταχθεί στην ελληνική γλώσσα.

Τυχόν προδικαστικές προσφυγές υποβάλλονται στην ελληνική γλώσσα.

Οι προσφορές, τα στοιχεία που περιλαμβάνονται σε αυτές, καθώς και τα αποδεικτικά έγγραφα σχετικά με τη μη ύπαρξη λόγου αποκλεισμού και την πλήρωση των κριτηρίων ποιοτικής επιλογής συντάσσονται στην ελληνική γλώσσα ή συνοδεύονται από επίσημη μετάφρασή τους στην ελληνική γλώσσα.

Τα αλλοδαπά δημόσια και ιδιωτικά έγγραφα συνοδεύονται από μετάφρασή τους στην ελληνική γλώσσα επικυρωμένη, είτε από πρόσωπο αρμόδιο κατά τις κείμενες διατάξεις της εθνικής νομοθεσίας είτε από πρόσωπο κατά νόμο αρμόδιο της χώρας στην οποία έχει συνταχθεί το έγγραφο.

Ενημερωτικά και τεχνικά φυλλάδια και άλλα έντυπα -εταιρικά ή μη- με ειδικό τεχνικό περιεχόμενο μπορούν να υποβάλλονται στην Αγγλική γλώσσα, χωρίς να συνοδεύονται από μετάφραση στην ελληνική.

Κάθε μορφής επικοινωνία με την αναθέτουσα αρχή, καθώς και μεταξύ αυτής και του αναδόχου, θα γίνονται υποχρεωτικά στην ελληνική γλώσσα.

2.1.5 Εγγυήσεις

Οι εγγυητικές επιστολές των παραγράφων 2.2.2 και 4.1. εκδίδονται από πιστωτικά ιδρύματα ή χρηματοδοτικά ιδρύματα ή ασφαλιστικές επιχειρήσεις κατά την έννοια των περιπτώσεων β' και γ' της παρ. 1 του άρθρου 14 του ν. 4364/ 2016 (Α'13), που λειτουργούν νόμιμα στα κράτη - μέλη της Ένωσης ή του Ευρωπαϊκού Οικονομικού Χώρου ή στα κράτη-μέλη της ΣΔΣ και έχουν, σύμφωνα με τις ισχύουσες διατάξεις, το δικαίωμα αυτό. Μπορούν, επίσης, να εκδίδονται από το Τ.Μ.Ε.Δ.Ε. ή να παρέχονται με γραμμάτιο του Ταμείου Παρακαταθηκών και Δανείων με παρακατάθεση σε αυτό του αντίστοιχου χρηματικού ποσού. Αν συσταθεί παρακαταθήκη με γραμμάτιο παρακατάθεσης χρεογράφων στο Ταμείο Παρακαταθηκών και



Δανείων, τα τοκομερίδια ή μερίσματα που λήγουν κατά τη διάρκεια της εγγύησης επιστρέφονται μετά τη λήξη τους στον υπέρ ου η εγγύηση οικονομικό φορέα.

Οι εγγυητικές επιστολές εκδίδονται κατ' επιλογή των οικονομικών φορέων από έναν ή περισσότερους εκδότες της παραπάνω παραγράφου.

Οι εγγυήσεις αυτές περιλαμβάνουν κατ' ελάχιστον τα ακόλουθα στοιχεία: α) την ημερομηνία έκδοσης, β) τον εκδότη, γ) την αναθέτουσα αρχή προς την οποία απευθύνονται, δ) τον αριθμό της εγγύησης, ε) το ποσό που καλύπτει η εγγύηση, στ) την πλήρη επωνυμία, τον Α.Φ.Μ. και τη διεύθυνση του οικονομικού φορέα υπέρ του οποίου εκδίδεται η εγγύηση (στην περίπτωση ένωσης αναγράφονται όλα τα παραπάνω για κάθε μέλος της ένωσης), ζ) τους όρους ότι: αα) η εγγύηση παρέχεται ανέκκλητα και ανεπιφύλακτα, ο δε εκδότης παραιτείται του δικαιώματος της διαιρέσεως και της διζήσεως, και ββ) ότι σε περίπτωση κατάπτωσης αυτής, το ποσό της κατάπτωσης υπόκειται στο εκάστοτε ισχύον τέλος χαρτοσήμου, η) τα στοιχεία της σχετικής διακήρυξης και την καταληκτική ημερομηνία υποβολής προσφορών, θ) την ημερομηνία λήξης ή τον χρόνο ισχύος της εγγύησης, ι) την ανάληψη υποχρέωσης από τον εκδότη της εγγύησης να καταβάλει το ποσό της εγγύησης ολικά ή μερικά εντός πέντε (5) ημερών μετά από απλή έγγραφη ειδοποίηση εκείνου προς τον οποίο απευθύνεται και ια) στην περίπτωση των εγγυήσεων καλής εκτέλεσης και προκαταβολής, τον αριθμό και τον τίτλο της σχετικής σύμβασης.

Η περ. αα' του προηγούμενου εδαφίου ζ' δεν εφαρμόζεται για τις εγγυήσεις που παρέχονται με γραμμάτιο του Ταμείου Παρακαταθηκών και Δανείων.

Οι εγγυητικές επιστολές συντάσσονται σύμφωνα με τα υποδείγματα του Παραρτήματος 9.12 της παρούσας.

Επισημαίνεται ότι εγγυήσεις που εκδίδονται από το Τ.Μ.Ε.Δ.Ε και το Ταμείο Παρακαταθηκών και Δανείων δεν συμμορφώνονται με τα υποδείγματα των εγγυητικών επιστολών της παρούσας αλλά εκδίδονται σύμφωνα με τις οικείες διατάξεις που διέπουν τους εν λόγω φορείς.

Η αναθέτουσα αρχή επικοινωνεί με τους εκδότες των εγγυητικών επιστολών προκειμένου να διαπιστώσει την εγκυρότητά τους.

2.1.6 Προστασία Προσωπικών Δεδομένων

Η αναθέτουσα αρχή ενημερώνει το φυσικό πρόσωπο που υπογράφει την προσφορά ως Προσφέρων ή ως Νόμιμος Εκπρόσωπος Προσφέροντος, ότι η ίδια ή και τρίτοι, κατ' εντολή και για λογαριασμό της, θα επεξεργάζονται προσωπικά δεδομένα που περιέχονται στους φακέλους της προσφοράς και τα αποδεικτικά μέσα τα οποία υποβάλλονται σε αυτήν, στο πλαίσιο του παρόντος Διαγωνισμού, για το σκοπό της αξιολόγησης των προσφορών και της ενημέρωσης έτερων συμμετεχόντων σε αυτόν, λαμβάνοντας κάθε εύλογο μέτρο για τη διασφάλιση του απόρρητου και της ασφάλειας της επεξεργασίας των δεδομένων και της προστασίας τους από κάθε μορφής αθέμιτη επεξεργασία, σύμφωνα με τις διατάξεις της κείμενης νομοθεσίας περί προστασίας προσωπικών δεδομένων, κατά τα αναλυτικώς αναφερόμενα στην αναλυτική ενημέρωση που επισυνάπτεται στην παρούσα.

2.2 Δικαίωμα Συμμετοχής - Κριτήρια Ποιοτικής Επιλογής

2.2.1 Δικαίωμα συμμετοχής



1. Δικαίωμα συμμετοχής στη διαδικασία σύναψης της παρούσας σύμβασης έχουν φυσικά ή νομικά πρόσωπα και, σε περίπτωση ενώσεων οικονομικών φορέων, τα μέλη αυτών, που είναι εγκατεστημένα σε:

α) κράτος-μέλος της Ένωσης,

β) κράτος-μέλος του Ευρωπαϊκού Οικονομικού Χώρου (Ε.Ο.Χ.),

γ) τρίτες χώρες που έχουν υπογράψει και κυρώσει τη ΣΔΣ, στο βαθμό που η υπό ανάθεση δημόσια σύμβαση καλύπτεται από τα Παραρτήματα 1, 2, 4, 5, 6 και 7 και τις γενικές σημειώσεις του σχετικού με την Ένωση Προσαρτήματος Ι της ως άνω Συμφωνίας, καθώς και

δ) σε τρίτες χώρες που δεν εμπίπτουν στην περίπτωση γ' της παρούσας παραγράφου και έχουν συνάψει διμερείς ή πολυμερείς συμφωνίες με την Ένωση σε θέματα διαδικασιών ανάθεσης δημοσίων συμβάσεων.

Στο βαθμό που καλύπτονται από τα Παραρτήματα 1, 2, 4 και 5, 6 και 7 και τις γενικές σημειώσεις του σχετικού με την Ένωση Προσαρτήματος Ι της ΣΔΣ, καθώς και τις λοιπές διεθνείς συμφωνίες από τις οποίες δεσμεύεται η Ένωση, οι αναθέτουσες αρχές επιφυλάσσουν για τα έργα, τα αγαθά, τις υπηρεσίες και τους οικονομικούς φορείς των χωρών που έχουν υπογράψει τις εν λόγω συμφωνίες μεταχείριση εξίσου ευνοϊκή με αυτήν που επιφυλάσσουν για τα έργα, τα αγαθά, τις υπηρεσίες και τους οικονομικούς φορείς της Ένωσης

2. Οικονομικός φορέας συμμετέχει είτε μεμονωμένα είτε ως μέλος ένωσης. Οι ενώσεις οικονομικών φορέων, συμπεριλαμβανομένων και των προσωρινών συμπράξεων, δεν απαιτείται να περιβληθούν συγκεκριμένη νομική μορφή για την υποβολή προσφοράς. Η αναθέτουσα αρχή μπορεί να απαιτήσει από τις ενώσεις οικονομικών φορέων να περιβληθούν συγκεκριμένη νομική μορφή, εφόσον τους ανατεθεί η σύμβαση.

Στις περιπτώσεις υποβολής προσφοράς από ένωση οικονομικών φορέων, όλα τα μέλη της ευθύνονται έναντι της αναθέτουσας αρχής αλληλέγγυα και εις ολόκληρον.

2.2.2 Εγγύηση συμμετοχής

2.2.2.1. Για την έγκυρη συμμετοχή στη διαδικασία σύναψης της παρούσας σύμβασης, κατατίθεται από τους συμμετέχοντες οικονομικούς φορείς (προσφέροντες), εγγυητική επιστολή συμμετοχής, σύμφωνα με το υπόδειγμα του Παραρτήματος VIII, ποσού 7.928,69€, επτά χιλιάδες εννιακόσια είκοσι οκτώ ευρώ και εξήντα εννέα λεπτά.

Στην περίπτωση ένωσης οικονομικών φορέων, η εγγύηση συμμετοχής περιλαμβάνει και τον όρο ότι η εγγύηση καλύπτει τις υποχρεώσεις όλων των οικονομικών φορέων που συμμετέχουν στην ένωση.

Η εγγύηση συμμετοχής πρέπει να ισχύει τουλάχιστον για τριάντα (30) ημέρες μετά τη λήξη του χρόνου ισχύος της προσφοράς του άρθρου 2.4.5 της παρούσας, ήτοι μέχρι, άλλως η προσφορά απορρίπτεται. Η αναθέτουσα αρχή μπορεί, πριν από τη λήξη της προσφοράς, να ζητά από τους προσφέροντες να παρατείνουν, πριν τη λήξη τους, τη διάρκεια ισχύος της προσφοράς και της εγγύησης συμμετοχής.

Οι πρωτότυπες εγγυήσεις συμμετοχής, πλην των εγγυήσεων που εκδίδονται ηλεκτρονικά, προσκομίζονται, σε κλειστό φάκελο με ευθύνη του οικονομικού φορέα, το αργότερο πριν την ημερομηνία και ώρα αποσφράγισης των προσφορών που ορίζεται στην παρ. 3.1 της παρούσας, άλλως η προσφορά απορρίπτεται ως απαράδεκτη, μετά από γνώμη της Επιτροπής Διαγωνισμού.



2.2.2.2. Η εγγύηση συμμετοχής επιστρέφεται στον ανάδοχο με την προσκόμιση της εγγύησης καλής εκτέλεσης.

Η εγγύηση συμμετοχής επιστρέφεται στους λοιπούς προσφέροντες, σύμφωνα με τα ειδικότερα οριζόμενα στην παρ. 3 του άρθρου 72 του ν. 4412/2016.

2.2.2.3. Η εγγύηση συμμετοχής καταπίπτει εάν ο προσφέρων: α) αποσύρει την προσφορά του κατά τη διάρκεια ισχύος αυτής, β) παρέχει, εν γνώσει του, ψευδή στοιχεία ή πληροφορίες που αναφέρονται στις παραγράφους 2.2.3 έως 2.2.8, γ) δεν προσκομίσει εγκαίρως τα προβλεπόμενα από την παρούσα δικαιολογητικά (παραγράφοι 2.2.9 και 3.2), δ) δεν προσέλθει εγκαίρως για υπογραφή του συμφωνητικού, ε) υποβάλει μη κατάλληλη προσφορά, με την έννοια της περ. 46 της παρ. 1 του άρθρου 2 του ν. 4412/2016, στ) δεν ανταποκριθεί στη σχετική πρόσκληση της αναθέτουσας αρχής να εξηγήσει την τιμή ή το κόστος της προσφοράς του εντός της τεθείσας προθεσμίας και η προσφορά του απορριφθεί¹, ζ) στις περιπτώσεις των παρ. 3, 4 και 5 του άρθρου 103 του ν. 4412/2016, περί πρόσκλησης για υποβολή δικαιολογητικών από τον προσωρινό ανάδοχο, αν, κατά τον έλεγχο των παραπάνω δικαιολογητικών, σύμφωνα με τις παραγράφους 3.2 και 3.4 της παρούσας, διαπιστωθεί ότι τα στοιχεία που δηλώθηκαν στο ΕΕΕΣ είναι εκ προθέσεως απατηλά, ή ότι έχουν υποβληθεί πλαστά αποδεικτικά στοιχεία, ή αν, από τα παραπάνω δικαιολογητικά που προσκομίσθηκαν νομίμως και εμπροθέσμως, δεν αποδεικνύεται η μη συνδρομή των λόγων αποκλεισμού της παραγράφου 2.2.3 ή η πλήρωση μιας ή περισσότερων από τις απαιτήσεις των κριτηρίων ποιοτικής επιλογής.

2.2.3 Λόγοι αποκλεισμού

Αποκλείεται από τη συμμετοχή στην παρούσα διαδικασία σύναψης σύμβασης (διαγωνισμό) οικονομικός φορέας, εφόσον συντρέχει στο πρόσωπό του (εάν πρόκειται για μεμονωμένο φυσικό ή νομικό πρόσωπο) ή σε ένα από τα μέλη του (εάν πρόκειται για ένωση οικονομικών φορέων) ένας ή περισσότεροι από τους ακόλουθους λόγους:

2.2.3.1. Όταν υπάρχει σε βάρος του αμετάκλητη καταδικαστική απόφαση για ένα από τα ακόλουθα εγκλήματα:

α) συμμετοχή σε εγκληματική οργάνωση, όπως αυτή ορίζεται στο άρθρο 2 της απόφασης-πλαίσιο 2008/841/ΔΕΥ του Συμβουλίου της 24ης Οκτωβρίου 2008, για την καταπολέμηση του οργανωμένου εγκλήματος (ΕΕ L 300 της 11.11.2008 σ.42), και τα εγκλήματα του άρθρου 187 του Ποινικού Κώδικα (εγκληματική οργάνωση),

β) ενεργητική δωροδοκία, όπως ορίζεται στο άρθρο 3 της σύμβασης περί της καταπολέμησης της δωροδοκίας στην οποία ενέχονται υπάλληλοι των Ευρωπαϊκών Κοινοτήτων ή των κρατών-μελών της Ένωσης (ΕΕ C 195 της 25.6.1997, σ. 1) και στην παρ. 1 του άρθρου 2 της απόφασης-πλαίσιο 2003/568/ΔΕΥ του Συμβουλίου της 22ας Ιουλίου 2003, για την καταπολέμηση της δωροδοκίας στον ιδιωτικό τομέα (ΕΕ L 192 της 31.7.2003, σ. 54), καθώς και όπως ορίζεται στο εθνικό δίκαιο του οικονομικού φορέα, και τα εγκλήματα των άρθρων 159Α (δωροδοκία πολιτικών προσώπων), 236 (δωροδοκία υπαλλήλου), 237 παρ. 2-4

¹ Άρθρο 88 σε συνδυασμό με άρθρο 72 ν. 4412/2016



(δωροδοκία δικαστικών λειτουργιών), 237Α παρ. 2 (εμπορία επιρροής – μεσάζοντες), 396 παρ. 2 (δωροδοκία στον ιδιωτικό τομέα) του Ποινικού Κώδικα,

γ) απάτη εις βάρος των οικονομικών συμφερόντων της Ένωσης, κατά την έννοια των άρθρων 3 και 4 της Οδηγίας (ΕΕ) 2017/1371 του Ευρωπαϊκού Κοινοβουλίου και του Συμβουλίου της 5^{ης} Ιουλίου 2017 σχετικά με την καταπολέμηση, μέσω του ποινικού δικαίου, της απάτης εις βάρος των οικονομικών συμφερόντων της Ένωσης (L 198/28.07.2017) και τα εγκλήματα των άρθρων 159Α (δωροδοκία πολιτικών προσώπων), 216 (πλαστογραφία), 236 (δωροδοκία υπαλλήλου), 237 παρ. 2-4 (δωροδοκία δικαστικών λειτουργιών), 242 (ψευδής βεβαίωση, νόθευση κ.λπ.) 374 (διακεκριμένη κλοπή), 375 (υπεξαίρεση), 386 (απάτη), 386Α (απάτη με υπολογιστή), 386Β (απάτη σχετική με τις επιχορηγήσεις), 390 (απιστία) του Ποινικού Κώδικα και των άρθρων 155 επ. του Εθνικού Τελεωσιακού Κώδικα (ν. 2960/2001, Α' 265), όταν αυτά στρέφονται κατά των οικονομικών συμφερόντων της Ευρωπαϊκής Ένωσης ή συνδέονται με την προσβολή αυτών των συμφερόντων, καθώς και τα εγκλήματα των άρθρων 23 (διασυνοριακή απάτη σχετικά με τον ΦΠΑ) και 24 (επικουρικές διατάξεις για την ποινική προστασία των οικονομικών συμφερόντων της Ευρωπαϊκής Ένωσης) του ν. 4689/2020 (Α' 103),

δ) τρομοκρατικά εγκλήματα ή εγκλήματα συνδεδεμένα με τρομοκρατικές δραστηριότητες, όπως ορίζονται, αντιστοίχως, στα άρθρα 3-4 και 5-12 της Οδηγίας (ΕΕ) 2017/541 του Ευρωπαϊκού Κοινοβουλίου και του Συμβουλίου της 15^{ης} Μαρτίου 2017 για την καταπολέμηση της τρομοκρατίας και την αντικατάσταση της απόφασης-πλαίσιο 2002/475/ΔΕΥ του Συμβουλίου και για την τροποποίηση της απόφασης 2005/671/ΔΕΥ του Συμβουλίου (ΕΕ L 88/31.03.2017) ή ηθική αυτουργία ή συνέργεια ή απόπειρα διάπραξης εγκλήματος, όπως ορίζονται στο άρθρο 14 αυτής, και τα εγκλήματα των άρθρων 187Α και 187Β του Ποινικού Κώδικα, καθώς και τα εγκλήματα των άρθρων 32-35 του ν. 4689/2020 (Α'103),

ε) νομιμοποίηση εσόδων από παράνομες δραστηριότητες ή χρηματοδότηση της τρομοκρατίας, όπως αυτές ορίζονται στο άρθρο 1 της Οδηγίας (ΕΕ) 2015/849 του Ευρωπαϊκού Κοινοβουλίου και του Συμβουλίου της 20ης Μαΐου 2015, σχετικά με την πρόληψη της χρησιμοποίησης του χρηματοπιστωτικού συστήματος για τη νομιμοποίηση εσόδων από παράνομες δραστηριότητες ή για τη χρηματοδότηση της τρομοκρατίας, την τροποποίηση του κανονισμού (ΕΕ) αριθμ. 648/2012 του Ευρωπαϊκού Κοινοβουλίου και του Συμβουλίου, και την κατάργηση της οδηγίας 2005/60/ΕΚ του Ευρωπαϊκού Κοινοβουλίου και του Συμβουλίου και της οδηγίας 2006/70/ΕΚ της Επιτροπής (ΕΕ L 141/05.06.2015) και τα εγκλήματα των άρθρων 2 και 39 του ν. 4557/2018 (Α' 139),

στ) παιδική εργασία και άλλες μορφές εμπορίας ανθρώπων, όπως ορίζονται στο άρθρο 2 της Οδηγίας 2011/36/ΕΕ του Ευρωπαϊκού Κοινοβουλίου και του Συμβουλίου της 5ης Απριλίου 2011, για την πρόληψη και την καταπολέμηση της εμπορίας ανθρώπων και για την προστασία των θυμάτων της, καθώς και για την αντικατάσταση της απόφασης-πλαίσιο 2002/629/ΔΕΥ του Συμβουλίου (ΕΕ L 101 της 15.4.2011, σ. 1), και τα εγκλήματα του άρθρου 323Α του Ποινικού Κώδικα (εμπορία ανθρώπων).

Ο οικονομικός φορέας αποκλείεται, επίσης, όταν το πρόσωπο εις βάρος του οποίου εκδόθηκε αμετάκλητη καταδικαστική απόφαση είναι μέλος του διοικητικού, διευθυντικού ή εποπτικού οργάνου του ή έχει εξουσία εκπροσώπησης, λήψης αποφάσεων ή ελέγχου σε αυτό. Η υποχρέωση του προηγούμενου εδαφίου αφορά:



- στις περιπτώσεις εταιρειών περιορισμένης ευθύνης (Ε.Π.Ε.), ιδιωτικών κεφαλαιουχικών εταιρειών (Ι.Κ.Ε.) και προσωπικών εταιρειών (Ο.Ε. και Ε.Ε.) τους διαχειριστές.
- στις περιπτώσεις ανωνύμων εταιρειών (Α.Ε.), τον διευθύνοντα Σύμβουλο, τα μέλη του Διοικητικού Συμβουλίου, καθώς και τα πρόσωπα στα οποία με απόφαση του Διοικητικού Συμβουλίου έχει ανατεθεί το σύνολο της διαχείρισης και εκπροσώπησης της εταιρείας.
- στις περιπτώσεις Συνεταιρισμών, τα μέλη του Διοικητικού Συμβουλίου.
- σε όλες τις υπόλοιπες περιπτώσεις νομικών προσώπων, τον κατά περίπτωση νόμιμο εκπρόσωπο.

Εάν στις ως άνω περιπτώσεις (α) έως (στ) η κατά τα ανωτέρω, περίοδος αποκλεισμού δεν έχει καθοριστεί με αμετάκλητη απόφαση, αυτή ανέρχεται σε πέντε (5) έτη από την ημερομηνία της καταδίκης με αμετάκλητη απόφαση.

2.2.3.2. Στις ακόλουθες περιπτώσεις:

α) όταν ο οικονομικός φορέας έχει αθετήσει τις υποχρεώσεις του όσον αφορά στην καταβολή φόρων ή εισφορών κοινωνικής ασφάλισης και αυτό έχει διαπιστωθεί από δικαστική ή διοικητική απόφαση με τελεσίδικη και δεσμευτική ισχύ, σύμφωνα με διατάξεις της χώρας όπου είναι εγκατεστημένος ή την εθνική νομοθεσία ή

β) όταν η αναθέτουσα αρχή μπορεί να αποδείξει με τα κατάλληλα μέσα ότι ο οικονομικός φορέας έχει αθετήσει τις υποχρεώσεις του όσον αφορά την καταβολή φόρων ή εισφορών κοινωνικής ασφάλισης.

Αν ο οικονομικός φορέας είναι Έλληνας πολίτης ή έχει την εγκατάστασή του στην Ελλάδα, οι υποχρεώσεις του που αφορούν στις εισφορές κοινωνικής ασφάλισης καλύπτουν τόσο την κύρια όσο και την επικουρική ασφάλιση.

Οι υποχρεώσεις των περ. α' και β' της παρ. 2.2.3.2 θεωρείται ότι δεν έχουν αθετηθεί εφόσον δεν έχουν καταστεί ληξιπρόθεσμες ή εφόσον αυτές έχουν υπαχθεί σε δεσμευτικό διακανονισμό που τηρείται.

Δεν αποκλείεται ο οικονομικός φορέας, όταν έχει εκπληρώσει τις υποχρεώσεις του είτε καταβάλλοντας τους φόρους ή τις εισφορές κοινωνικής ασφάλισης που οφείλει, συμπεριλαμβανομένων, κατά περίπτωση, των δεδουλευμένων τόκων ή των προστίμων είτε υπαγόμενος σε δεσμευτικό διακανονισμό για την καταβολή τους στο μέτρο που τηρεί τους όρους του δεσμευτικού κανονισμού.

2.2.3.3. ΚΕΝΟ. ΠΑΡΑΜΕΝΕΙ ΓΙΑ ΛΟΓΟΥΣ ΑΡΙΘΜΙΣΗΣ

2.2.3.4. Αποκλείεται από τη συμμετοχή στη διαδικασία σύναψης της παρούσας σύμβασης, οικονομικός φορέας σε οποιαδήποτε από τις ακόλουθες καταστάσεις:

(α) εάν έχει αθετήσει τις υποχρεώσεις που προβλέπονται στην παρ. 2 του άρθρου 18 του ν. 4412/2016, περί αρχών που εφαρμόζονται στις διαδικασίες σύναψης δημοσίων συμβάσεων, (β) εάν τελεί υπό πτώχευσή ή έχει υπαχθεί σε διαδικασία ειδικής εκκαθάρισης ή τελεί υπό αναγκαστική διαχείριση από εκκαθαριστή ή από το δικαστήριο ή έχει υπαχθεί σε διαδικασία πτωχευτικού συμβιβασμού ή έχει αναστείλει τις επιχειρηματικές του δραστηριότητες ή έχει υπαχθεί σε διαδικασία εξυγίανσης και δεν τηρεί τους όρους αυτής ή εάν βρίσκεται σε οποιαδήποτε ανάλογη κατάσταση προκύπτουσα από παρόμοια διαδικασία, προβλεπόμενη σε εθνικές διατάξεις νόμου. Η αναθέτουσα αρχή μπορεί να μην αποκλείει έναν οικονομικό

φορέα ο οποίος βρίσκεται σε μία εκ των καταστάσεων που αναφέρονται στην περίπτωση αυτή, υπό την προϋπόθεση ότι αποδεικνύει ότι ο εν λόγω φορέας είναι σε θέση να εκτελέσει τη σύμβαση, λαμβάνοντας υπόψη τις ισχύουσες διατάξεις και τα μέτρα για τη συνέχιση της επιχειρηματικής του λειτουργίας,

(γ) εάν, με την επιφύλαξη της παραγράφου 3β του άρθρου 44 του ν. 3959/2011 περί ποινικών κυρώσεων και άλλων διοικητικών συνεπειών, υπάρχουν επαρκώς εύλογες ενδείξεις που οδηγούν στο συμπέρασμα ότι ο οικονομικός φορέας συνήψε συμφωνίες με άλλους οικονομικούς φορείς με στόχο τη στρέβλωση του ανταγωνισμού,

δ) εάν μία κατάσταση σύγκρουσης συμφερόντων κατά την έννοια του άρθρου 24 του ν. 4412/2016 δεν μπορεί να θεραπευθεί αποτελεσματικά με άλλα, λιγότερο παρεμβατικά, μέσα,

(ε) εάν μία κατάσταση στρέβλωσης του ανταγωνισμού από την πρότερη συμμετοχή του οικονομικού φορέα κατά την προετοιμασία της διαδικασίας σύναψης σύμβασης, σύμφωνα με όσα ορίζονται στο άρθρο 48 του ν. 4412/2016, δεν μπορεί να θεραπευθεί με άλλα, λιγότερο παρεμβατικά, μέσα,

(στ) εάν έχει επιδείξει σοβαρή ή επαναλαμβανόμενη πλημμέλεια κατά την εκτέλεση ουσιώδους απαίτησης στο πλαίσιο προηγούμενης δημόσιας σύμβασης, προηγούμενης σύμβασης με αναθέτοντα φορέα ή προηγούμενης σύμβασης παραχώρησης που είχε ως αποτέλεσμα την πρόωρη καταγγελία της προηγούμενης σύμβασης, αποζημιώσεις ή άλλες παρόμοιες κυρώσεις,

(ζ) εάν έχει κριθεί ένοχος εκ προθέσεως σοβαρών απατηλών δηλώσεων κατά την παροχή των πληροφοριών που απαιτούνται για την εξακρίβωση της απουσίας των λόγων αποκλεισμού ή την πλήρωση των κριτηρίων επιλογής, έχει αποκρύψει τις πληροφορίες αυτές ή δεν είναι σε θέση να προσκομίσει τα δικαιολογητικά που απαιτούνται κατ' εφαρμογή της παραγράφου 2.2.9.2 της παρούσας,

(η) εάν επιχείρησε να επηρεάσει με αθέμιτο τρόπο τη διαδικασία λήψης αποφάσεων της αναθέτουσας αρχής, να αποκτήσει εμπιστευτικές πληροφορίες που ενδέχεται να του αποφέρουν αθέμιτο πλεονέκτημα στη διαδικασία σύναψης σύμβασης ή να παράσχει με απατηλό τρόπο παραπλανητικές πληροφορίες που ενδέχεται να επηρεάσουν ουσιωδώς τις αποφάσεις που αφορούν τον αποκλεισμό, την επιλογή ή την ανάθεση,

(θ) εάν η αναθέτουσα αρχή μπορεί να αποδείξει, με κατάλληλα μέσα ότι έχει διαπράξει σοβαρό επαγγελματικό παράπτωμα, το οποίο θέτει εν αμφιβόλω την ακεραιότητά του.

Εάν στις ως άνω περιπτώσεις (α) έως (θ) η περίοδος αποκλεισμού δεν έχει καθοριστεί με αμετάκλητη απόφαση, αυτή ανέρχεται σε τρία (3) έτη από την ημερομηνία έκδοσης πράξης που βεβαιώνει το σχετικό γεγονός.

2.2.3.5. α) «Απαγορεύεται η ανάθεση της παρούσας σύμβασης, σε:

α) Ρώσο υπήκοο ή φυσικό ή νομικό πρόσωπο, οντότητα ή φορέα που έχει την έδρα του στη Ρωσία

β) νομικό πρόσωπο, οντότητα ή φορέα του οποίου τα δικαιώματα ιδιοκτησίας κατέχει άμεσα ή έμμεσα σε ποσοστό άνω του 50 % οντότητα αναφερόμενη στο στοιχείο α) της παρούσας παραγράφου· ή

γ) φυσικό ή νομικό πρόσωπο, οντότητα ή φορέα που ενεργεί εξ ονόματος ή κατ' εντολή οντότητας αναφερόμενης στο στοιχείο α) ή β) της παρούσας παραγράφου,



συμπεριλαμβανομένων, όταν αντιστοιχούν σε περισσότερο από το 10 % της αξίας της σύμβασης, των υπερβολών, προμηθευτών ή οντοτήτων (τρίτων) στις ικανότητες των οποίων στηρίζεται, κατά την έννοια των οδηγιών για τις δημόσιες συμβάσεις.

2.2.3.6. Ο οικονομικός φορέας αποκλείεται σε οποιοδήποτε χρονικό σημείο κατά τη διάρκεια της διαδικασίας σύναψης της παρούσας σύμβασης, όταν αποδεικνύεται ότι βρίσκεται, λόγω πράξεων ή παραλείψεων του, είτε πριν είτε κατά τη διαδικασία, σε μία από τις ως άνω περιπτώσεις.

2.2.3.7. Οικονομικός φορέας που εμπίπτει σε μια από τις καταστάσεις που αναφέρονται στις παραγράφους 2.2.3.1 και 2.2.3.4, εκτός από την περ. β αυτής, μπορεί να προσκομίζει στοιχεία, προκειμένου να αποδείξει ότι τα μέτρα που έλαβε επαρκούν για να αποδείξουν την αξιοπιστία του, παρότι συντρέχει ο σχετικός λόγος αποκλεισμού (αυτοκάθαρση). Για τον σκοπό αυτόν, ο οικονομικός φορέας αποδεικνύει ότι έχει καταβάλει ή έχει δεσμευθεί να καταβάλει αποζημίωση για ζημίες που προκλήθηκαν από το ποινικό αδίκημα ή το παράπτωμα, ότι έχει διευκρινίσει τα γεγονότα και τις περιστάσεις με ολοκληρωμένο τρόπο, μέσω ενεργού συνεργασίας με τις ερευνητικές αρχές, και έχει λάβει συγκεκριμένα τεχνικά και οργανωτικά μέτρα, καθώς και μέτρα σε επίπεδο προσωπικού κατάλληλα για την αποφυγή περαιτέρω ποινικών αδικημάτων ή παραπτωμάτων. Τα μέτρα που λαμβάνονται από τους οικονομικούς φορείς αξιολογούνται σε συνάρτηση με τη σοβαρότητα και τις ιδιαίτερες περιστάσεις του ποινικού αδικήματος ή του παραπτώματος. Εάν τα στοιχεία κριθούν επαρκή, ο εν λόγω οικονομικός φορέας δεν αποκλείεται από τη διαδικασία σύναψης σύμβασης. Αν τα μέτρα κριθούν ανεπαρκή, γνωστοποιείται στον οικονομικό φορέα το σκεπτικό της απόφασης αυτής. Οικονομικός φορέας που έχει αποκλειστεί, σύμφωνα με τις κείμενες διατάξεις, με τελεσίδικη απόφαση, σε εθνικό επίπεδο, από τη συμμετοχή σε διαδικασίες σύναψης σύμβασης ή ανάθεσης παραχώρησης δεν μπορεί να κάνει χρήση της ανωτέρω δυνατότητας κατά την περίοδο του αποκλεισμού που ορίζεται στην εν λόγω απόφαση. Η εξέταση των, κατά τα ανωτέρω, προσκομισθέντων από τον οικονομικό φορέα στοιχείων, για τη διαπίστωση της επάρκειας ή μη των επανορθωτικών μέτρων που έλαβε και επικαλείται, θα πραγματοποιηθεί κατά το στάδιο της εξέτασης των δικαιολογητικών κατακύρωσης.

2.2.3.8 Η απόφαση για την διαπίστωση της επάρκειας ή μη των επανορθωτικών μέτρων κατά την προηγούμενη παράγραφο εκδίδεται σύμφωνα με τα οριζόμενα στις παρ. 8 και 9 του άρθρου 73 του ν. 4412/2016 καθώς και στην υπ' αριθμ. 102080/24-10-2022 (Β'5623/02.11.2022) απόφαση του Υπουργού Ανάπτυξης και Επενδύσεων με θέμα: «Ρύθμιση θεμάτων σχετικά με την εξέταση επανορθωτικών μέτρων από την Επιτροπή της παρ. 9 του άρθρου 73 του ν. 4412/2016.

Η αναθέτουσα αρχή αποστέλλει στην Επιτροπή εξέτασης επανορθωτικών μέτρων της παρ. 9 του άρθρου 73 του ν. 4412/2016 το σχέδιο της απόφασής της περί της διαπίστωσης της επάρκειας ή μη των ληφθέντων από τον οικονομικό φορέα επανορθωτικών μέτρων, συνοδευόμενο από πλήρη φάκελο που περιλαμβάνει όλα τα σχετικά με την υπόθεση στοιχεία. Το σχέδιο της απόφασης της αναθέτουσας αρχής, μαζί με όλα τα σχετικά με την υπόθεση στοιχεία αποστέλλονται, ηλεκτρονικά στη διεύθυνση ηλεκτρονικού ταχυδρομείου epanorthotika@eaadhsy.gr



Στην περίπτωση που ο οικονομικός φορέας δεν έχει προσκομίσει, με δική του πρωτοβουλία, τα στοιχεία, με τα οποία αποδεικνύονται τα επικαλούμενα μέτρα αυτοκάθαρσης (εκδοθείσες αποφάσεις διοίκησης, αποδεικτικά εξόφλησης προστίμων, αλληλογραφία με αρμόδιες ελεγκτικές αρχές κ.λπ.), η αναθέτουσα αρχή, πριν από τη σύνταξη και αποστολή του σχεδίου απόφασης στην Επιτροπή, υποχρεούται να ζητήσει από τον οικονομικό φορέα την προσκόμισή τους, εντός προθεσμίας που δεν υπερβαίνει τις δέκα (10) ημέρες. Με την παρέλευση της ανωτέρω προθεσμίας, θεωρείται ότι τα αιτούμενα στοιχεία δεν προσκομίστηκαν. Στην περίπτωση που ο οικονομικός φορέας υποβάλει αίτημα για παράταση της ως άνω προθεσμίας, συνοδευόμενο από έγγραφα, με τα οποία αποδεικνύεται ότι έχει αιτηθεί τη χορήγηση των στοιχείων, η αναθέτουσα αρχή παρατείνει την προθεσμία υποβολής, για όσο χρόνο απαιτηθεί για τη χορήγησή τους από τις αρμόδιες δημόσιες αρχές.

Αν η αναθέτουσα αρχή κρίνει ότι τα στοιχεία που προσκόμισε ο οικονομικός φορέας δεν είναι πλήρη ή απαιτούνται διευκρινίσεις, πριν από την αποστολή του σχεδίου της απόφασής της στην Επιτροπή, καλεί τον οικονομικό φορέα για τη συμπλήρωση των σχετικών στοιχείων ή/και την παροχή διευκρινίσεων, εντός προθεσμίας, που δεν υπερβαίνει τις δέκα (10) ημέρες.

Αν ο οικονομικός φορέας δεν ανταποκριθεί στην πρόσκληση της αναθέτουσας αρχής, το γεγονός αυτό μνημονεύεται στο σχέδιο της απόφασης.

Με την επιφύλαξη της επόμενης παραγράφου, δεν εξετάζονται από την Επιτροπή επανορθωτικά μέτρα που επικαλείται ένας οικονομικός φορέας, προκειμένου να αποδείξει την αξιοπιστία του, εφόσον αυτά έχουν ληφθεί μετά την ημερομηνία λήξης υποβολής των προσφορών. Στην περίπτωση αυτή, η αναθέτουσα αρχή δεν τα λαμβάνει υπόψη και δεν τα μνημονεύει στο σχέδιο της απόφασής της που αποστέλλει στην Επιτροπή.

Στην περίπτωση που, κατά την υποβολή του ΕΕΕΣ, από τον οικονομικό φορέα, δεν συνέτρεχε στο πρόσωπο του κάποιος από τους λόγους αποκλεισμού της παρ. 1 και της παρ. 4, εκτός από την περ. β' αυτής, του άρθρου 73 του ν. 4412/2016, αλλά η συνδρομή του προέκυψε, κατά τη διάρκεια της παρούσας διαδικασίας (οψιγενής μεταβολή), τα μέτρα αυτοκάθαρσης που επικαλείται, λαμβάνονται υπόψη από την αναθέτουσα αρχή, κατά τη σύνταξη του σχεδίου απόφασής της και εξετάζονται από την Επιτροπή.

Οι διαδικαστικές λεπτομέρειες εξέτασης και επανεξέτασης των επανορθωτικών μέτρων ρυθμίζονται αναλυτικά στην ως άνω υπουργική απόφαση

2.2.3.9. Οικονομικός φορέας, σε βάρος του οποίου έχει επιβληθεί η κύρωση του οριζόντιου αποκλεισμού σύμφωνα με τις κείμενες διατάξεις και για το χρονικό διάστημα που αυτή ορίζει, αποκλείεται από την παρούσα διαδικασία σύναψης της σύμβασης.

Κριτήρια Επιλογής

2.2.4 Καταλληλότητα άσκησης επαγγελματικής δραστηριότητας

Οι οικονομικοί φορείς που συμμετέχουν στη διαδικασία σύναψης της παρούσας σύμβασης απαιτείται να ασκούν εμπορική ή βιομηχανική ή βιοτεχνική δραστηριότητα συναφή με το αντικείμενο της προμήθειας.



Οι οικονομικοί φορείς που είναι εγκατεστημένοι σε κράτος μέλος της Ευρωπαϊκής Ένωσης απαιτείται να είναι εγγεγραμμένοι σε ένα από τα επαγγελματικά ή εμπορικά μητρώα που τηρούνται στο κράτος εγκατάστασής τους ή να ικανοποιούν οποιαδήποτε άλλη απαίτηση ορίζεται στο Παράρτημα ΧΙ του Προσαρτήματος Α' του ν. 4412/2016.

Στην περίπτωση οικονομικών φορέων εγκατεστημένων σε κράτος μέλους του Ευρωπαϊκού Οικονομικού Χώρου (Ε.Ο.Χ) ή σε τρίτες χώρες που προσχωρήσει στη ΣΔΣ, ή σε τρίτες χώρες που δεν emπίπτουν στην προηγούμενη περίπτωση και έχουν συνάψει διμερείς ή πολυμερείς συμφωνίες με την Ένωση σε θέματα διαδικασιών ανάθεσης δημοσίων συμβάσεων, απαιτείται να είναι εγγεγραμμένοι σε αντίστοιχα επαγγελματικά ή εμπορικά μητρώα.

Οι εγκατεστημένοι στην Ελλάδα οικονομικοί φορείς απαιτείται να είναι εγγεγραμμένοι στο Βιοτεχνικό ή Εμπορικό ή Βιομηχανικό Επιμελητήριο ή στο Μητρώο Κατασκευαστών Αμυντικού Υλικού

Στην περίπτωση ένωσης οικονομικών φορέων η καταλληλότητα άσκησης επαγγελματικής δραστηριότητας θα πρέπει να καλύπτεται από όλα τα μέλη της ένωσης.

2.2.5 Οικονομική και χρηματοοικονομική επάρκεια

Οι οικονομικοί φορείς που συμμετέχουν στη διαδικασία σύναψης της παρούσας απαιτείται να έχουν μέσο ετήσιο γενικό κύκλο εργασιών για τις τρεις (3) τελευταίες οικονομικές χρήσεις, πριν το έτος διεξαγωγής του διαγωνισμού, ήτοι για τα έτη 2023, 2024, 2025 ή για τις οικονομικές χρήσεις κατά τις οποίες ο οικονομικός φορέας δραστηριοποιείται, αν αυτές είναι λιγότερες από τρεις κατ' ελάχιστον ίσο με το 100% του προϋπολογισμού του υπό ανάθεση τμήματος για το οποίο υποβάλλουν προσφορά, χωρίς ΦΠΑ.

2.2.6 Τεχνική και επαγγελματική ικανότητα

Όσον αφορά στην τεχνική και επαγγελματική ικανότητα για την παρούσα διαδικασία σύναψης σύμβασης, οι οικονομικοί φορείς απαιτείται να έχουν παραδώσει κατά τη διάρκεια των τριών (3) τελευταίων ετών (2023, 2024, 2025 και μέχρι την υποβολή της προσφοράς) επιτυχώς τουλάχιστον δύο (2) έργα αντίστοιχα ΤΠΕ, προϋπολογισμού αθροιστικά ίσου ή μεγαλύτερου με το 150% του προϋπολογισμού χωρίς ΦΠΑ.

Ως αντίστοιχο έργο ΤΠΕ θεωρείται ένα έργο το οποίο περιλαμβάνει τουλάχιστον ένα από τα κάτωθι συστήματα/υποσυστήματα:

- Δράση 8: Πλατφόρμα για την παρακολούθηση και διαχείριση στόλου οχημάτων με εγκατάσταση σύγχρονης τηλεματικής μονάδας και οθόνης εντός του οχήματος (σε όποιες περιπτώσεις η τοποθέτηση της οθόνης είναι δυνατή / λειτουργική) και σύνδεση με κεντρικό λογισμικό διαχείρισης.
- Δράση 9: Σύστημα διαχείρισης κατανάλωσης ενέργειας σε δημόσιες υποδομές και κτίρια.
- Δράση 24: Πληροφοριακό Σύστημα έγκαιρης προειδοποίησης χρηστών (πολιτική προστασία, πυροσβεστική, αστυνομία κ.α.) για την διαχείριση κινδύνων (σεισμοί, πλημμύρες, πυρκαγιές, πανδημίες, έκτακτα καιρικά φαινόμενα κλπ.).
- Δράση 34: Πλειάδα εφαρμογών που μπορούν να δοθούν είτε στο σύνολό τους είτε μέρος αυτών και έχουν ως στόχο την αποτελεσματική προστασία του φορέα τόσο στα πλαίσια της συγκεκριμένης χρηματοδοτικής δράσης είτε ευρύτερα. Σύστημα τηλε-εργασίας με πλατφόρμα που παρέχει τη δυνατότητα απομακρυσμένης πρόσβασης / εργασίας σε εξουσιοδοτημένους υπάλληλους, μέσω εταιρικών ή προσωπικών υπολογιστών.



- Δράση 35: Ολοκληρωμένη πλατφόρμα διαχείρισης και συλλογής δεδομένων, για όλα τα δεδομένα της σύγχρονης πόλης που συλλέγει δεδομένα και διαχειρίζεται λειτουργίες από επιμέρους «έξυπνες» εφαρμογές.
- Δράση 37: Διασύνδεση κτιρίων, μεταξύ τους ή και προς κεντρικό κόμβο, τόσο με οπτική ίνα, όσο και με μικροκυμματικές ζεύξεις, για τη διαλειτουργικότητα των εσωτερικών εφαρμογών και συστημάτων.

Όσον αφορά τις δράσεις 16 και 18 κατά τη διάρκεια των τριών (3) τελευταίων ετών να έχουν παραδώσει επιτυχώς και να είναι εν ενεργεία, τουλάχιστον 3 έργα ΟΠΣ, με αντικείμενο την Οικονομική Διαχείριση ΟΤΑ και την Διαχείριση Δημοτικών εσόδων. Τα έργα αυτά δύναται να χρησιμοποιηθούν για την κάλυψη της απαίτησης της προηγούμενης παραγράφου (i).

Σε περίπτωση ένωσης οικονομικών φορέων, οι παραπάνω ελάχιστες απαιτήσεις καλύπτονται αθροιστικά από τα μέλη της ένωσης.

2.2.7 Πρότυπα διασφάλισης ποιότητας και πρότυπα περιβαλλοντικής διαχείρισης

Οι οικονομικοί φορείς για την παρούσα διαδικασία σύναψης σύμβασης οφείλουν να συμμορφώνονται με:

Οι οικονομικοί φορείς (ή εναλλακτικά οι σχετικοί προμηθευτές τους) για την παρούσα διαδικασία σύναψης σύμβασης οφείλουν να διαθέτουν (κατ' ελάχιστον) τα εξής πρότυπα **με αναφορά στο πεδίο εφαρμογής του υπό προμήθεια είδους:**

- σύστημα διαχείρισης ποιότητας κατά ISO 9001:2015
- σύστημα διαχείρισης ασφάλειας πληροφοριών κατά ISO 27001:2013
- σύστημα διαχείρισης περιβάλλοντος κατά ISO 14001:2015

Η αναθέτουσα αρχή αναγνωρίζει ισοδύναμα ή μεταγενέστερα πιστοποιητικά που έχουν εκδοθεί από φορείς διαπιστευμένους από ισοδύναμους Οργανισμούς διαπίστευσης, εδρεύοντες και σε άλλα κράτη - μέλη. Επίσης, κάνει δεκτά άλλα αποδεικτικά στοιχεία για ισοδύναμα μέτρα διασφάλισης ποιότητας, εφόσον ο ενδιαφερόμενος οικονομικός φορέας δεν είχε τη δυνατότητα να αποκτήσει τα εν λόγω πιστοποιητικά εντός των σχετικών προθεσμιών για λόγους για τους οποίους δεν ευθύνεται ο ίδιος, υπό την προϋπόθεση ότι ο οικονομικός φορέας αποδεικνύει ότι τα προτεινόμενα μέτρα διασφάλισης ποιότητας πληρούν τα απαιτούμενα πρότυπα διασφάλισης ποιότητας.

Σε περίπτωση ένωσης οικονομικών φορέων, οι παραπάνω ελάχιστες απαιτήσεις καλύπτονται από όλα τα μέλη της ένωσης ξεχωριστά.

2.2.8 Στήριξη στην ικανότητα τρίτων – Υπεργολαβία

2.2.8.1. Στήριξη στην ικανότητα τρίτων

Οι οικονομικοί φορείς μπορούν, όσον αφορά στα κριτήρια της οικονομικής και χρηματοοικονομικής επάρκειας (της παραγράφου 2.2.5) και τα σχετικά με την τεχνική και επαγγελματική ικανότητα (της παραγράφου 2.2.6), να στηρίζονται στις ικανότητες άλλων φορέων, ασχέτως της νομικής φύσης των δεσμών τους με αυτούς. Στην περίπτωση αυτή, αποδεικνύουν ότι θα έχουν στη διάθεσή τους τους αναγκαίους πόρους, με την προσκόμιση της σχετικής δέσμευσης των φορέων στην ικανότητα των οποίων στηρίζονται.

Όταν οι οικονομικοί φορείς στηρίζονται στις ικανότητες άλλων φορέων όσον αφορά τα κριτήρια που σχετίζονται με την απαιτούμενη με τη διακήρυξη οικονομική και χρηματοοικονομική επάρκεια, οι εν λόγω οικονομικοί φορείς και αυτοί στους οποίους στηρίζονται είναι από κοινού υπεύθυνοι για την εκτέλεση της σύμβασης.



Υπό τους ίδιους όρους οι ενώσεις οικονομικών φορέων μπορούν να στηρίζονται στις ικανότητες των συμμετεχόντων στην ένωση ή άλλων φορέων.

Η αναθέτουσα αρχή ελέγχει αν οι φορείς, στις ικανότητες των οποίων προτίθεται να στηριχθεί ο οικονομικός φορέας, πληρούν κατά περίπτωση τα σχετικά κριτήρια επιλογής και εάν συντρέχουν λόγοι αποκλεισμού της παραγράφου 2.2.3.. Ο οικονομικός φορέας υποχρεούται να αντικαταστήσει έναν φορέα στην ικανότητα του οποίου στηρίζεται, εφόσον ο τελευταίος δεν πληροί το σχετικό κριτήριο επιλογής ή για τον οποίο συντρέχουν λόγοι αποκλεισμού, εντός προθεσμίας τριάντα (30) ημερών από τηνσχετική πρόσκληση της αναθέτουσας αρχής, η οποία απευθύνεται στον οικονομικό φορέα μέσω της λειτουργικότητας «Επικοινωνία» του ΕΣΗΔΗΣ. Ο φορέας που αντικαθιστά φορέα του προηγούμενου εδαφίου δεν επιτρέπεται να αντικατασταθεί εκ νέου.

2.2.8.2. Υπεργολαβία

Ο οικονομικός φορέας αναφέρει στην προσφορά του το τμήμα της σύμβασης που προτίθεται να αναθέσει υπό μορφή υπεργολαβίας σε τρίτους, καθώς και τους υπεργολάβους που προτείνει. Στην περίπτωση που ο προσφέρων αναφέρει στην προσφορά του ότι προτίθεται να αναθέσει τμήμα(τα) της σύμβασης υπό μορφή υπεργολαβίας σε τρίτους σε ποσοστό που υπερβαίνει το τριάντα τοις εκατό (30%) της συνολικής αξίας της σύμβασης, η αναθέτουσα αρχή ελέγχει ότι δεν συντρέχουν οι λόγοι αποκλεισμού της παραγράφου 2.2.3 της παρούσας. Ο οικονομικός φορέας υποχρεούται να αντικαταστήσει έναν υπεργολάβο, εφόσον συντρέχουν στο πρόσωπό του λόγοι αποκλεισμού της ως άνω παραγράφου 2.2.3..

2.2.9 Κανόνες απόδειξης ποιοτικής επιλογής

Το δικαίωμα συμμετοχής των οικονομικών φορέων και οι όροι και προϋποθέσεις συμμετοχής τους, όπως ορίζονται στις παραγράφους 2.2.1 έως 2.2.8, κρίνονται κατά την υποβολή της προσφοράς δια του ΕΕΕΣ, κατά τα οριζόμενα στην παράγραφο 2.2.9.1, κατά την υποβολή των δικαιολογητικών της παραγράφου 2.2.9.2 και κατά τη σύναψη της σύμβασης δια της υπεύθυνης δήλωσης, της περ. δ' της παρ. 3 του άρθρου 105 του ν. 4412/2016.

Στην περίπτωση που ο οικονομικός φορέας στηρίζεται στις ικανότητες άλλων φορέων, σύμφωνα με την παράγραφο 2.2.8. της παρούσας, οι φορείς στην ικανότητα των οποίων στηρίζεται υποχρεούνται να αποδεικνύουν, κατά τα οριζόμενα στις παραγράφους 2.2.9.1 και 2.2.9.2, ότι δεν συντρέχουν οι λόγοι αποκλεισμού της παραγράφου 2.2.3 της παρούσας και ότι πληρούν τα σχετικά κριτήρια επιλογής κατά περίπτωση.

Στην περίπτωση που ο οικονομικός φορέας αναφέρει στην προσφορά του ότι προτίθεται να αναθέσει τμήμα(τα) της σύμβασης υπό μορφή υπεργολαβίας σε τρίτους σε ποσοστό που υπερβαίνει το τριάντα τοις εκατό (30%) της συνολικής αξίας της σύμβασης, οι υπεργολάβοι υποχρεούνται να αποδεικνύουν, κατά τα οριζόμενα στις παραγράφους 2.2.9.1 και 2.2.9.2, ότι δεν συντρέχουν οι λόγοι αποκλεισμού της παραγράφου 2.2.3 της παρούσας.

Αν επέλθουν μεταβολές στις προϋποθέσεις τις οποίες οι προσφέροντες δηλώσουν ότι πληρούν, σύμφωνα με το παρόν άρθρο, οι οποίες επέλθουν ή για τις οποίες λάβουν γνώση μετά την συμπλήρωση του ΕΕΕΣ και μέχρι την ημέρα της έγγραφης πρόσκλησης για την σύναψη του συμφωνητικού οι προσφέροντες οφείλουν να ενημερώσουν αμελλητί την αναθέτουσα αρχή.



2.2.9.1 Προκαταρκτική απόδειξη κατά την υποβολή προσφορών

Προς προκαταρκτική απόδειξη ότι οι προσφέροντες οικονομικοί φορείς: α) δεν βρίσκονται σε μία από τις καταστάσεις της παραγράφου 2.2.3 και β) πληρούν τα σχετικά κριτήρια επιλογής των παραγράφων 2.2.4, 2.2.5, 2.2.6 και 2.2.7 της παρούσης, προσκομίζουν κατά την υποβολή της προσφοράς τους, ως δικαιολογητικό συμμετοχής, το προβλεπόμενο από το άρθρο 79 παρ. 1 και 3 του ν. 4412/2016 Ευρωπαϊκό Ενιαίο Έγγραφο Σύμβασης (ΕΕΕΣ), σύμφωνα με το επισυναπτόμενο στην παρούσα Παράρτημα....., το οποίο ισοδυναμεί με ενημερωμένη υπεύθυνη δήλωση, με τις συνέπειες του ν. 1599/1986.

Το ΕΕΕΣ καταρτίζεται βάσει του τυποποιημένου εντύπου του Παραρτήματος 2 του Κανονισμού (ΕΕ) 2016/7 και συμπληρώνεται από τους προσφέροντες οικονομικούς φορείς σύμφωνα με τις οδηγίες του Παραρτήματος 1.

Το ΕΕΕΣ φέρει υπογραφή με ημερομηνία εντός του χρονικού διαστήματος κατά το οποίο μπορούν να υποβάλλονται προσφορές. Αν στο διάστημα που μεσολαβεί μεταξύ της ημερομηνίας υπογραφής του ΕΕΕΣ και της καταληκτικής ημερομηνίας υποβολής προσφορών έχουν επέλθει μεταβολές στα δηλωθέντα στοιχεία, εκ μέρους του, στο ΕΕΕΣ, ο οικονομικός φορέας αποσύρει την προσφορά του, χωρίς να απαιτείται απόφαση της αναθέτουσας αρχής. Στη συνέχεια μπορεί να την υποβάλει εκ νέου με επίκαιρο ΕΕΕΣ.

Ο οικονομικός φορέας δύναται να διευκρινίζει τις δηλώσεις και πληροφορίες που παρέχει στο ΕΕΕΣ με συνοδευτική υπεύθυνη δήλωση, την οποία υποβάλλει μαζί με αυτό.

Κατά την υποβολή του ΕΕΕΣ, καθώς και της συνοδευτικής υπεύθυνης δήλωσης, είναι δυνατή, με μόνη την υπογραφή του κατά περίπτωση εκπροσώπου του οικονομικού φορέα, η προκαταρκτική απόδειξη των λόγων αποκλεισμού που αναφέρονται στην παράγραφο 2.2.3 της παρούσας, για το σύνολο των φυσικών προσώπων που είναι μέλη του διοικητικού, διευθυντικού ή εποπτικού οργάνου του ή έχουν εξουσία εκπροσώπησης, λήψης αποφάσεων ή ελέγχου σε αυτόν.

Ως εκπρόσωπος του οικονομικού φορέα νοείται ο νόμιμος εκπρόσωπος αυτού, όπως προκύπτει από το ισχύον καταστατικό ή το πρακτικό εκπροσώπησής του κατά το χρόνο υποβολής της προσφοράς ή το αρμοδίως εξουσιοδοτημένο φυσικό πρόσωπο να εκπροσωπεί τον οικονομικό φορέα για διαδικασίες σύναψης συμβάσεων ή για συγκεκριμένη διαδικασία σύναψης σύμβασης.

Στην περίπτωση υποβολής προσφοράς από ένωση οικονομικών φορέων το ΕΕΕΣ υποβάλλεται χωριστά από κάθε μέλος της ένωσης. Στο ΕΕΕΣ απαραίτητως πρέπει να προσδιορίζεται η έκταση και το είδος της συμμετοχής του (συμπεριλαμβανομένης της κατανομής αμοιβής μεταξύ τους) κάθε μέλους της ένωσης, καθώς και ο εκπρόσωπος/συντονιστής αυτής.

Ο οικονομικός φορέας φέρει την ειδική υποχρέωση, να δηλώσει, μέσω του ΕΕΕΣ, την κατάστασή του σε σχέση με τους λόγους που προβλέπονται στο άρθρο 73 του ν. 4412/2016 και την παράγραφο 2.2.3 της παρούσης και ταυτόχρονα να επικαλεσθεί και τυχόν ληφθέντα μέτρα προς αποκατάσταση της αξιοπιστίας του.

Ιδίως επισημαίνεται ότι κατά την απάντηση οικονομικού φορέα στο σχετικό πεδίο του ΕΕΕΣ για τυχόν σύναψη συμφωνιών με άλλους οικονομικούς φορείς με στόχο τη στρέβλωση του ανταγωνισμού, η συνδρομή περιστάσεων, όπως η πάροδος της τριετούς περιόδου της ισχύος του λόγου αποκλεισμού (παραγράφου 10 του άρθρου 73) ή η εφαρμογή της διάταξης της παραγράφου 3β του άρθρου 44 του ν. 3959/2011, σύμφωνα με την περ. γ της



παραγράφου 2.2.3.4 της παρούσης, αναλύεται στο σχετικό πεδίο που προβάλλει κατόπιν θετικής απάντησης.

Όσον αφορά στις υποχρεώσεις του ως προς την καταβολή φόρων ή εισφορών κοινωνικής ασφάλισης (περ. α' και β' της παρ. 2 του άρθρου 73 του ν. 4412/2016) αυτές θεωρείται ότι δεν έχουν αθετηθεί εφόσον δεν έχουν καταστεί ληξιπρόθεσμες ή εφόσον έχουν υπαχθεί σε δεσμευτικό διακανονισμό που τηρείται. Στην περίπτωση αυτή, ο οικονομικός φορέας δεν υποχρεούται να απαντήσει καταφατικά στο σχετικό πεδίο του ΕΕΕΣ με το οποίο ερωτάται εάν ο οικονομικός φορέας έχει ανεκπλήρωτες υποχρεώσεις όσον αφορά στην καταβολή φόρων ή εισφορών κοινωνικής ασφάλισης ή, κατά περίπτωση, εάν έχει αθετήσει τις παραπάνω υποχρεώσεις του.

Στην περίπτωση που ένας οικονομικός φορέας, δηλώνει ότι εμπίπτει σε μία από τις καταστάσεις της παρ. 2.2.3.1 και 2.2.3.4, εκτός από την περ. β' αυτής, για τις οποίες συντρέχει ο σχετικός λόγος αποκλεισμού, υποχρεούται, εφόσον επικαλεστεί μέτρα αυτοκάθαρσης για να αποδείξει την αξιοπιστία του, στο σχετικό πεδίο του ΕΕΕΣ, που εμφανίζεται κατόπιν της θετικής απάντησης που έδωσε περί συνδρομής κάποιου από τους ανωτέρω λόγους αποκλεισμού, να δηλώσει :

α. εάν τα μέτρα αυτοκάθαρσης, τα οποία έλαβε για τον συγκεκριμένο λόγο αποκλεισμού που έχει δηλώσει στο ΕΕΕΣ, έχουν ήδη κριθεί σε προγενέστερη διαδικασία στην οποία συμμετείχε, βάσει απόφασης που εκδόθηκε από την ίδια ή άλλη αναθέτουσα αρχή, κατόπιν γνωμοδότησης της Επιτροπής εξέτασης επανορθωτικών μέτρων.

β. εάν τα μέτρα κρίθηκαν ως επαρκή ή μη επαρκή, επισυνάπτοντας την απόφαση της περ. α με βάση την οποία έχουν κριθεί τα συγκεκριμένα μέτρα αυτοκάθαρσης. Περαιτέρω, δηλώνεται εάν η ως άνω απόφαση έχει καταστεί «δεσμευτική», με την έννοια ότι, είτε δεν έχουν ασκηθεί τα προβλεπόμενα μέσα έννομης προστασίας είτε ασκήθηκαν και έχει εκδοθεί σχετική απόφαση.

γ. στην περίπτωση που τα μέτρα έχουν κριθεί ως μη επαρκή, εάν έχει λάβει πρόσθετα μέτρα αυτοκάθαρσης μετά την ημερομηνία που εκδόθηκε η απόφαση της περ. α και σε περίπτωση που ισχύει το ανωτέρω να προβεί σε ανάλυσή τους, αναγράφοντας υποχρεωτικά και την ημερομηνία κατά την οποία αυτά ελήφθησαν.

Ειδικά στην περίπτωση που έχουν συμπεριληφθεί στα έγγραφα της σύμβασης δυνητικοί λόγοι αποκλεισμού, για τους οποίους δεν έχουν προβλεφθεί πεδία δήλωσης πληροφοριών στο Ευρωπαϊκό Ενιαίο Έγγραφο Σύμβασης (ΕΕΕΣ), σχετικά με την λήψη, εκ μέρους των οικονομικών φορέων, επανορθωτικών μέτρων, αυτά θα δηλώνονται (αναφέρονται) στην συμπληρωματική υπεύθυνη δήλωση της παρ. 9, του άρθρου 79 του ν. 4412/2016.

Επισημαίνεται, τέλος, ότι η δήλωση του οικονομικού φορέα περί μη ρωσικής εμπλοκής, [εφόσον πρόκειται για συμβάσεις άνω των ορίων, σύμφωνα με τα προβλεπόμενα στην παράγραφο 2.2.3.5.α της παρούσας] περιλαμβάνεται σε διακριτή υπεύθυνη δήλωση ή, εναλλακτικά, στη συνοδευτική υπεύθυνη δήλωση που δύναται να υποβάλλεται μαζί με το ΕΕΕΣ. Το περιεχόμενο της δήλωσης προβλέπεται στο Παράρτημα XII της παρούσας



2.2.9.2 Αποδεικτικά μέσα

A. Για την απόδειξη της μη συνδρομής λόγων αποκλεισμού κατ' άρθρο 2.2.3 και της πλήρωσης των κριτηρίων ποιοτικής επιλογής κατά τις παραγράφους 2.2.4, 2.2.5, 2.2.6 και 2.2.7, οι οικονομικοί φορείς προσκομίζουν τα δικαιολογητικά του παρόντος. Η προσκόμιση των εν λόγω δικαιολογητικών γίνεται κατά τα οριζόμενα στο άρθρο 3.2 από τον προσωρινό ανάδοχο. Η αναθέτουσα αρχή μπορεί να ζητεί από προσφέροντες, σε οποιοδήποτε χρονικό σημείο κατά τη διάρκεια της διαδικασίας, να υποβάλλουν όλα ή ορισμένα δικαιολογητικά, όταν αυτό απαιτείται για την ορθή διεξαγωγή της διαδικασίας.

Οι οικονομικοί φορείς δεν υποχρεούνται να υποβάλλουν δικαιολογητικά ή άλλα αποδεικτικά στοιχεία, αν και στο μέτρο που η αναθέτουσα αρχή έχει τη δυνατότητα να λαμβάνει τα πιστοποιητικά ή τις συναφείς πληροφορίες απευθείας μέσω πρόσβασης σε εθνική βάση δεδομένων σε οποιοδήποτε κράτος - μέλος της Ένωσης, η οποία διατίθεται δωρεάν, όπως εθνικό μητρώο συμβάσεων, εικονικό φάκελο επιχείρησης, ηλεκτρονικό σύστημα αποθήκευσης εγγράφων ή σύστημα προεπιλογής. Η δήλωση για την πρόσβαση σε εθνική βάση δεδομένων εμπεριέχεται στο Ευρωπαϊκό Ενιαίο Έγγραφο Σύμβασης (ΕΕΕΣ), στο οποίο περιέχονται επίσης οι πληροφορίες που απαιτούνται για τον συγκεκριμένο σκοπό, όπως η ηλεκτρονική διεύθυνση της βάσης δεδομένων, τυχόν δεδομένα αναγνώρισης και, κατά περίπτωση, η απαραίτητη δήλωση συναίνεσης.

Οι οικονομικοί φορείς δεν υποχρεούνται να υποβάλουν δικαιολογητικά, όταν η αναθέτουσα αρχή που έχει αναθέσει τη σύμβαση διαθέτει ήδη τα ως άνω δικαιολογητικά και αυτά εξακολουθούν να ισχύουν.

Τα δικαιολογητικά του παρόντος υποβάλλονται και γίνονται αποδεκτά σύμφωνα με την παράγραφο 2.4.2.5. και 3.2 της παρούσας.

Τα αποδεικτικά έγγραφα συντάσσονται στην ελληνική γλώσσα ή συνοδεύονται από επίσημη μετάφρασή τους στην ελληνική γλώσσα σύμφωνα με την παράγραφο 2.1.4.

B.1. Για την απόδειξη της μη συνδρομής των λόγων αποκλεισμού της παραγράφου 2.2.3 οι προσφέροντες οικονομικοί φορείς προσκομίζουν αντίστοιχα τα δικαιολογητικά που αναφέρονται παρακάτω.

Αν το αρμόδιο για την έκδοση των ανωτέρω κράτος-μέλος ή χώρα δεν εκδίδει τέτοιου είδους έγγραφα ή πιστοποιητικά ή όπου το έγγραφο ή τα πιστοποιητικά αυτά δεν καλύπτουν όλες τις περιπτώσεις που αναφέρονται στις παραγράφους 2.2.3.1 και 2.2.3.2 περ. α' και β', καθώς και στην περ. β' της παραγράφου 2.2.3.4, τα έγγραφα ή τα πιστοποιητικά μπορεί να αντικαθίστανται από ένορκη βεβαίωση ή, στα κράτη - μέλη ή στις χώρες όπου δεν προβλέπεται ένορκη βεβαίωση, από υπεύθυνη δήλωση του ενδιαφερομένου ενώπιον αρμόδιας δικαστικής ή διοικητικής αρχής, συμβολαιογράφου ή αρμόδιου επαγγελματικού ή εμπορικού οργανισμού του κράτους - μέλους ή της χώρας καταγωγής ή της χώρας όπου είναι εγκατεστημένος ο οικονομικός φορέας. Οι αρμόδιες δημόσιες αρχές παρέχουν, όπου κρίνεται αναγκαίο, επίσημη δήλωση στην οποία αναφέρεται ότι δεν εκδίδονται τα έγγραφα ή τα πιστοποιητικά της παρούσας παραγράφου ή ότι τα έγγραφα αυτά δεν καλύπτουν όλες τις περιπτώσεις που αναφέρονται στις παραγράφους 2.2.3.1 και 2.2.3.2 περ. α' και β', καθώς και στην περ. β' της παραγράφου 2.2.3.4. Οι επίσημες δηλώσεις καθίστανται διαθέσιμες μέσω του επιγραμμικού αποθετηρίου πιστοποιητικών (e-Certis) του άρθρου 81 του ν. 4412/2016.

Ειδικότερα οι οικονομικοί φορείς προσκομίζουν:



α) για την παράγραφο 2.2.3.1 απόσπασμα του σχετικού μητρώου, όπως του ποινικού μητρώου ή, ελλείψει αυτού, ισοδύναμο έγγραφο που εκδίδεται από αρμόδια δικαστική ή διοικητική αρχή του κράτους-μέλους ή της χώρας καταγωγής ή της χώρας όπου είναι εγκατεστημένος ο οικονομικός φορέας, από το οποίο προκύπτει ότι πληρούνται αυτές οι προϋποθέσεις, που να έχει εκδοθεί έως τρεις (3) μήνες πριν από την υποβολή του.

Η υποχρέωση προσκόμισης του ως άνω αποσπάσματος αφορά και στα μέλη του διοικητικού, διευθυντικού ή εποπτικού οργάνου του εν λόγω οικονομικού φορέα ή στα πρόσωπα που έχουν εξουσία εκπροσώπησης, λήψης αποφάσεων ή ελέγχου σε αυτό κατά τα ειδικότερα αναφερόμενα στην ως άνω παράγραφο 2.2.3.1,

Για τα εγκατεστημένα στην Ελλάδα νομικά πρόσωπα και οντότητες, ως προς την ποινική ευθύνη του νομικού προσώπου/ οντότητας για τα αδικήματα δωροδοκίας, που περιλαμβάνονται στην παρ. 1 του άρθρου 73 του ν. 4412/2016, κατ' εφαρμογή των άρθρων 134 και 135 του ν. 5090/2024:

ένορκη βεβαίωση του, ανά περίπτωση, νόμιμου εκπροσώπου του νομικού προσώπου/ οντότητας, στην οποία δηλώνει ότι το νομικό πρόσωπο/ οντότητα, το οποίο εκπροσωπεί νόμιμα, δεν έχει καταδικαστεί αμετάκλητα για κανένα από τα αδικήματα δωροδοκίας του άρθρου 73 παρ. 1 του ν. 4412/2016, κατ' εφαρμογή των διατάξεων των άρθρων 134- 135 του ν. 5090/ 2024

(βλ. και υπ' αριθμ. 5868/2024 (ΑΔΑ: ΡΝΑ1ΟΞΤΒ-ΗΩ0) έγγραφο ΕΑΔΗΣΥ με θέμα «Αποκλεισμός νομικών προσώπων και οντοτήτων από δημόσιες συμβάσεις και συμβάσεις παραχώρησης»).

β) για την παράγραφο 2.2.3.2 πιστοποιητικό που εκδίδεται από την αρμόδια αρχή του οικείου κράτους - μέλους ή χώρας, που να είναι εν ισχύ κατά το χρόνο υποβολής του, άλλως, στην περίπτωση που δεν αναφέρεται σε αυτό χρόνος ισχύος, που να έχει εκδοθεί έως τρεις (3) μήνες πριν από την υποβολή του·

Ιδίως οι οικονομικοί φορείς που είναι εγκατεστημένοι στην Ελλάδα προσκομίζουν:

i) Για την απόδειξη της εκπλήρωσης των φορολογικών υποχρεώσεων της παραγράφου 2.2.3.2 περίπτωση (α) αποδεικτικό ενημερότητας εκδιδόμενο από την Α.Α.Δ.Ε.

Σε περίπτωση που σύμφωνα με την παράγραφο 2.2.3.3 περ. β της παρούσας, μικρά ποσά των φόρων δεν έχουν καταβληθεί, προσκομίζεται από τον οικονομικό φορέα βεβαίωση οφειλής από την ΑΑΔΕ.

ii) Για την απόδειξη της εκπλήρωσης των υποχρεώσεων προς τους οργανισμούς κοινωνικής ασφάλισης της παραγράφου 2.2.3.2 περίπτωση α' πιστοποιητικό εκδιδόμενο από τον ΕΦΚΑ.

Σε περίπτωση που σύμφωνα με την παράγραφο 2.2.3.3 περ. β της παρούσας, μικρά ποσά των ασφαλιστικών εισφορών δεν έχουν καταβληθεί, προσκομίζεται από τον οικονομικό φορέα βεβαίωση οφειλής από τον ΕΦΚΑ

iii) Για την παράγραφο 2.2.3.2 περίπτωση α', πλέον των ως άνω πιστοποιητικών, υπεύθυνη δήλωση ότι δεν έχει εκδοθεί δικαστική ή διοικητική απόφαση με τελεσίδικη και δεσμευτική ισχύ για την αθέτηση των υποχρεώσεών τους όσον αφορά στην καταβολή φόρων ή εισφορών κοινωνικής ασφάλισης.

γ) για την παράγραφο 2.2.3.4 περίπτωση β' πιστοποιητικό που εκδίδεται από την αρμόδια αρχή του οικείου κράτους - μέλους ή χώρας, που να έχει εκδοθεί έως τρεις (3) μήνες πριν από την υποβολή του.

Ιδίως οι οικονομικοί φορείς που είναι εγκατεστημένοι στην Ελλάδα προσκομίζουν:

i) Ενιαίο Πιστοποιητικό Δικαστικής Φερεγγυότητας από το αρμόδιο Πρωτοδικείο, από το οποίο προκύπτει ότι δεν τελούν υπό πτώχευση, πτωχευτικό συμβιβασμό ή υπό αναγκαστική διαχείριση ή δικαστική εκκαθάριση ή ότι δεν έχουν υπαχθεί σε διαδικασία εξυγίανσης. Για τις ΙΚΕ προσκομίζεται επιπλέον και πιστοποιητικό του Γ.Ε.Μ.Η. περί μη έκδοσης απόφασης λύσης ή κατάθεσης αίτησης λύσης του νομικού προσώπου, ενώ για τις ΕΠΕ προσκομίζεται επιπλέον πιστοποιητικό μεταβολών.

ii) Πιστοποιητικό του Γ.Ε.Μ.Η. από το οποίο προκύπτει ότι το νομικό πρόσωπο δεν έχει λυθεί και τεθεί υπό εκκαθάριση με απόφαση των εταίρων.

iii) Εκτύπωση της καρτέλας “Στοιχεία Μητρώου/ Επιχείρησης” από την ηλεκτρονική πλατφόρμα της Ανεξάρτητης Αρχής Δημοσίων Εσόδων, όπως αυτά εμφανίζονται στο taxisnet, από την οποία να προκύπτει η μη αναστολή της επιχειρηματικής δραστηριότητάς τους.

Προκειμένου για τα σωματεία και τους συνεταιρισμούς, το Ενιαίο Πιστοποιητικό Δικαστικής Φερεγγυότητας εκδίδεται για τα σωματεία από το αρμόδιο Πρωτοδικείο, και για τους συνεταιρισμούς για το χρονικό διάστημα έως τις 31.12.2019 από το Ειρηνοδικείο και μετά την παραπάνω ημερομηνία από το Γ.Ε.Μ.Η.

δ) Για τις λοιπές περιπτώσεις της παραγράφου 2.2.3.4, υπεύθυνη δήλωση του προσφέροντος οικονομικού φορέα ότι δεν συντρέχουν στο πρόσωπό του οι οριζόμενοι στην παράγραφο λόγοι αποκλεισμού.

ε) για την παράγραφο 2.2.3.9. υπεύθυνη δήλωση του προσφέροντος οικονομικού φορέα περί μη επιβολής σε βάρος του της κύρωσης του οριζόντιου αποκλεισμού, σύμφωνα τις διατάξεις της κείμενης νομοθεσίας.

στ) ΔΕΝ ΑΦΟΡΑ

Οι οικονομικοί φορείς μεριμνούν να διαθέτουν πιστοποιητικά, τα οποία να καλύπτουν και τον χρόνο υποβολής της προσφοράς, προκειμένου να τα υποβάλουν, εφόσον αναδειχθούν προσωρινοί ανάδοχοι. Τα εν λόγω πιστοποιητικά υποβάλλονται μαζί με τα υπόλοιπα αποδεικτικά μέσα της παραγράφου 3.2 της παρούσας, από τον προσωρινό ανάδοχο, μέσω του υποσυστήματος, στον φάκελο «δικαιολογητικά προσωρινού αναδόχου».

ζ) για την παράγραφο 2.2.3.5α, υποβάλλεται από τον προσωρινό ανάδοχο, μαζί με τα υπόλοιπα δικαιολογητικά κατακύρωσης, υπεύθυνη δήλωση, στην οποία δηλώνεται ότι δεν συντρέχουν οι καταστάσεις ρωσικής εμπλοκής που περιγράφονται στην εν λόγω παράγραφο (υπόδειγμα του περιεχομένου της υπεύθυνης δήλωσης περιλαμβάνεται στο Παράρτημα ΧΙΙ της παρούσας Διακήρυξης). Η υπεύθυνη δήλωση υπογράφεται από τον νόμιμο εκπρόσωπο του οικονομικού φορέα, σύμφωνα με τα προβλεπόμενα στο άρθρο 79Α του ν. 4412/2016.

Β. 2. Για την απόδειξη της απαίτησης του άρθρου 2.2.4. (απόδειξη καταλληλότητας για την άσκηση επαγγελματικής δραστηριότητας) προσκομίζουν πιστοποιητικό/βεβαίωση του οικείου επαγγελματικού ή εμπορικού μητρώου του κράτους εγκατάστασης. Οι οικονομικοί φορείς που είναι εγκατεστημένοι σε κράτος μέλος της Ευρωπαϊκής Ένωσης προσκομίζουν πιστοποιητικό/βεβαίωση του αντίστοιχου επαγγελματικού ή εμπορικού μητρώου του Παραρτήματος ΧΙ του Προσαρτήματος Α' του ν. 4412/2016, με το οποίο πιστοποιείται αφενός η εγγραφή τους σε αυτό και αφετέρου το ειδικό επάγγελμά τους. Στην περίπτωση που χώρα δεν τηρεί τέτοιο μητρώο, το έγγραφο ή το πιστοποιητικό μπορεί να αντικαθίσταται από ένορκη βεβαίωση ή, στα κράτη - μέλη ή στις χώρες όπου δεν προβλέπεται ένορκη βεβαίωση, από υπεύθυνη δήλωση του ενδιαφερομένου ενώπιον



αρμόδιας δικαστικής ή διοικητικής αρχής, συμβολαιογράφου ή αρμόδιου επαγγελματικού ή εμπορικού οργανισμού της χώρας καταγωγής ή της χώρας όπου είναι εγκατεστημένος ο οικονομικός φορέας ότι δεν τηρείται τέτοιο μητρώο και ότι ασκεί τη δραστηριότητα που απαιτείται για την εκτέλεση του αντικειμένου της υπό ανάθεση σύμβασης.

Οι εγκατεστημένοι στην Ελλάδα οικονομικοί φορείς προσκομίζουν βεβαίωση εγγραφής στο Βιοτεχνικό ή Εμπορικό ή Βιομηχανικό Επιμελητήριο ή στο Μητρώο Κατασκευαστών Αμυντικού Υλικού ή πιστοποιητικό που εκδίδεται από την οικεία υπηρεσία του Γ.Ε.Μ.Η. των ως άνω Επιμελητηρίων.

Επισημαίνεται ότι, τα δικαιολογητικά που αφορούν στην απόδειξη της απαίτησης του άρθρου 2.2.4 (απόδειξη καταλληλότητας για την άσκηση επαγγελματικής δραστηριότητας) γίνονται αποδεκτά, εφόσον έχουν εκδοθεί έως τριάντα (30) εργάσιμες ημέρες πριν από την υποβολή τους, εκτός εάν, σύμφωνα με τις ειδικότερες διατάξεις αυτών, φέρουν συγκεκριμένο χρόνο ισχύος.

B.3. Για την απόδειξη της οικονομικής και χρηματοοικονομικής επάρκειας της παραγράφου 2.2.5 οι οικονομικοί φορείς προσκομίζουν οικονομικές καταστάσεις για τις τρεις τελευταίες χρήσεις (2023, 2024, 2025) δημοσιευμένες στο ΓΕΜΗ, εφόσον ο προσφέρων υποχρεούται στην κατάρτιση και δημοσίευσή τους. Σε περίπτωση συμμετέχοντος που δεν έχει κατά νόμο υποχρέωση κατάρτισης και δημοσίευσης οικονομικών καταστάσεων ή δεν έχει ολοκληρωθεί η δημοσίευσή τους, υποβάλλεται υπεύθυνη δήλωση συνοδευόμενη από τα σχετικά επίσημα στοιχεία που υπάρχουν (π.χ. δηλώσεις φορολογίας εισοδήματος, δηλώσεις Φ.Π.Α. κ.λ.π.) για το έτος αυτό.

Εάν η επιχείρηση λειτουργεί ή ασκεί επιχειρηματική δραστηριότητα κατά χρονικό διάστημα που δεν επιτρέπει την έκδοση κατά νόμο τριών ισολογισμών, υποβάλλει τους ισολογισμούς, εφόσον υπάρχουν, ή τα σχετικά επίσημα στοιχεία που υπάρχουν κατά το διάστημα αυτό.

Στην περίπτωση που ο υποψήφιος Ανάδοχος είναι ένωση προσώπων, πρέπει να υποβάλει τα ανωτέρω έγγραφα χωριστά για καθένα από τα μέλη της. Στην περίπτωση αυτή επιτρέπεται η μερική κάλυψη των προϋποθέσεων από τα μέλη της Ένωσης αρκεί αυτές να καλύπτονται συνολικά.

Εάν ο οικονομικός φορέας, για βάσιμο λόγο, δεν είναι σε θέση να προσκομίσει τα ανωτέρω δικαιολογητικά, μπορεί να αποδεικνύει την οικονομική και χρηματοοικονομική του επάρκεια με οποιοδήποτε άλλο κατάλληλο έγγραφο.

B.4. Για την απόδειξη της τεχνικής ικανότητας της παραγράφου 2.2.6 οι οικονομικοί φορείς προσκομίζουν κατάλογο των κυριότερων συναφών έργων που υλοποίησε επιτυχώς ο οικονομικός φορέας κατά τα τρία (3) τελευταία έτη και μέχρι την υποβολή της προσφοράς σύμφωνα με το ακόλουθο Υπόδειγμα:

A / A	ΠΕΛΑΤΗΣ	ΣΥΝΤΟΜΗ ΠΕΡΙΓΡΑΦΗ ΤΟΥ ΕΡΓΟΥ	ΔΙΑΡΚΕΙΑ ΕΚΤΕΛΕΣΗΣ ΕΡΓΟΥ	ΠΡΟΫΠΟ ΛΟΓΙΣΜΟΣ	ΣΥΝΟΠΤΙΚΗ ΠΕΡΙΓΡΑΦΗ ΣΥΝΕΙΣΦΟΡΑΣ ΣΤΟ ΕΡΓΟ (αντικείμενο)	ΠΟΣΟΣΤΟ ΣΥΜΜΕΤΟΧΗΣ ΣΤΟ ΕΡΓΟ (προϋπολογισμός)	ΣΤΟΙΧΕΙΟ ΤΕΚΜΗΡΙΩΣΗΣ (τύπος & ημ/νία)

όπου «ΣΤΟΙΧΕΙΟ ΤΕΚΜΗΡΙΩΣΗΣ»:



- Εάν ο Πελάτης είναι Δημόσιος Φορέας ως στοιχείο τεκμηρίωσης υποβάλλεται πιστοποιητικό ή πρωτόκολλο παραλαβής ή βεβαίωση καλής εκτέλεσης που συντάσσεται από την αρμόδια Δημόσια Αρχή.
- Εάν ο αποδέκτης του έργου είναι ιδιώτης, ως αποδεικτικό στοιχείο υποβάλλεται πιστοποιητικό/βεβαίωση που συντάσσει ο ιδιώτης ή, εάν τούτο δεν είναι δυνατό, απλή υπεύθυνη δήλωση του οικονομικού φορέα συνοδευόμενη από σχετικά με τη σύμβαση/ολοκλήρωση του έργου έγγραφα (πχ σύμβαση, τιμολόγια, έγκριση παραλαβής έργου κοκ).

Σε περίπτωση που ο υποψήφιος ανάδοχος αποτελεί Ένωση επιτρέπεται η μερική κάλυψη της απαίτησης από κάθε μέλος της Ένωσης, αρκεί όμως συνολικά αυτή να καλύπτεται από την Ένωση.

B.5. Για την απόδειξη της συμμόρφωσής τους με πρότυπα διασφάλισης ποιότητας και πρότυπα περιβαλλοντικής διαχείρισης της παραγράφου 2.2.7 οι οικονομικοί φορείς προσκομίζουν τα κάτωθι πιστοποιητικά:

- Πιστοποιητικό διασφάλισης ποιότητας κατά ΕΛΟΤ EN ISO 9001:2015 ή άλλου ισοδύναμου πιστοποιητικού, εκδιδόμενα από επίσημα ινστιτούτα ποιοτικού ελέγχου ή υπηρεσίες αναγνωρισμένης αρμοδιότητας που να βεβαιώνουν την τήρηση ορισμένων προδιαγραφών ή προτύπων σε σχεδιασμό, ανάπτυξη και εγκατάσταση εφαρμογών λογισμικού με σαφή αναφορά σε προδιαγραφές ή πρότυπα.
- Πιστοποιητικό περιβαλλοντικής διαχείρισης κατά ΕΛΟΤ EN ISO 14001:2015 ή άλλου ισοδύναμου πιστοποιητικού, εκδιδόμενα από επίσημα ινστιτούτα ποιοτικού ελέγχου ή υπηρεσίες αναγνωρισμένης αρμοδιότητας που να βεβαιώνουν την τήρηση ορισμένων προδιαγραφών ή προτύπων σε σχεδιασμό, ανάπτυξη και εγκατάσταση εφαρμογών λογισμικού.
- Πιστοποιητικό διαχείρισης της ασφάλειας πληροφοριών κατά ΕΛΟΤ EN ISO 27001:2013 ή άλλου ισοδύναμου πιστοποιητικού, εκδιδόμενα από επίσημα ινστιτούτα ποιοτικού ελέγχου ή υπηρεσίες αναγνωρισμένης αρμοδιότητας που να βεβαιώνουν την τήρηση ορισμένων προδιαγραφών ή προτύπων σε σχεδιασμό, ανάπτυξη και εγκατάσταση εφαρμογών λογισμικού.

B.6. Για την απόδειξη της νόμιμης εκπροσώπησης, στις περιπτώσεις που ο οικονομικός φορέας είναι νομικό πρόσωπο και εγγράφεται υποχρεωτικά ή προαιρετικά, κατά την κείμενη νομοθεσία, και δηλώνει την εκπροσώπηση και τις μεταβολές της σε αρμόδια αρχή (πχ ΓΕΜΗ), προσκομίζει σχετικό πιστοποιητικό ισχύουσας εκπροσώπησης, το οποίο πρέπει να έχει εκδοθεί έως τριάντα (30) εργάσιμες ημέρες πριν από την υποβολή του, εκτός αν αυτό φέρει συγκεκριμένο χρόνο ισχύος.

Ειδικότερα για τους ημεδαπούς οικονομικούς φορείς προσκομίζονται:

i) **για την απόδειξη της νόμιμης εκπροσώπησης**, στις περιπτώσεις που ο οικονομικός φορέας είναι νομικό πρόσωπο και υποχρεούται, κατά την κείμενη νομοθεσία, να δηλώνει την εκπροσώπηση και τις μεταβολές της στο ΓΕΜΗ, προσκομίζει σχετικό πιστοποιητικό ισχύουσας εκπροσώπησης, το οποίο πρέπει να έχει εκδοθεί έως τριάντα (30) εργάσιμες ημέρες πριν από την υποβολή του.



ii) Για την **απόδειξη της νόμιμης σύστασης και των μεταβολών** του νομικού προσώπου γενικό πιστοποιητικό μεταβολών του ΓΕΜΗ, εφόσον έχει εκδοθεί έως τρεις (3) μήνες πριν από την υποβολή του.

Στις λοιπές περιπτώσεις τα κατά περίπτωση νομιμοποιητικά έγγραφα σύστασης και νόμιμης εκπροσώπησης (όπως καταστατικά, πιστοποιητικά μεταβολών, αντίστοιχα ΦΕΚ, αποφάσεις συγκρότησης οργάνων διοίκησης σε σώμα, κλπ., ανάλογα με τη νομική μορφή του οικονομικού φορέα), συνοδευόμενα από υπεύθυνη δήλωση του νόμιμου εκπροσώπου ότι εξακολουθούν να ισχύουν κατά την υποβολή τους.

Σε περίπτωση που για τη διενέργεια της παρούσας διαδικασίας ανάθεσης έχουν χορηγηθεί εξουσίες σε πρόσωπο πλέον αυτών που αναφέρονται στα παραπάνω έγγραφα, προσκομίζεται επιπλέον απόφαση- πρακτικό του αρμοδίου καταστατικού οργάνου διοίκησης του νομικού προσώπου με την οποία χορηγήθηκαν οι σχετικές εξουσίες. Όσον αφορά τα φυσικά πρόσωπα, εφόσον έχουν χορηγηθεί εξουσίες σε τρίτα πρόσωπα, προσκομίζεται εξουσιοδότηση του οικονομικού φορέα.

Οι αλλοδαποί οικονομικοί φορείς προσκομίζουν τα προβλεπόμενα, κατά τη νομοθεσία της χώρας εγκατάστασης, αποδεικτικά έγγραφα, και εφόσον δεν προβλέπονται, υπεύθυνη δήλωση του νόμιμου εκπροσώπου, από την οποία αποδεικνύονται τα ανωτέρω ως προς τη νόμιμη σύσταση, μεταβολές και εκπροσώπηση του οικονομικού φορέα.

Οι ως άνω υπεύθυνες δηλώσεις γίνονται αποδεκτές, εφόσον έχουν συνταχθεί μετά την κοινοποίηση της πρόσκλησης για την υποβολή των δικαιολογητικών.

Από τα ανωτέρω έγγραφα πρέπει να προκύπτουν η νόμιμη σύσταση του οικονομικού φορέα, όλες οι σχετικές τροποποιήσεις των καταστατικών, το/τα πρόσωπο/α που δεσμεύει/ουννόμιμα την εταιρία κατά την ημερομηνία διενέργειας του διαγωνισμού (νόμιμος εκπρόσωπος, δικαίωμα υπογραφής κλπ.), τυχόν τρίτοι, στους οποίους έχει χορηγηθεί εξουσία εκπροσώπησης, καθώς και η θητεία του/των ή/και των μελών του οργάνου διοίκησης/ νόμιμου εκπροσώπου.

B.7. Οι οικονομικοί φορείς που είναι εγγεγραμμένοι σε επίσημους καταλόγους² που προβλέπονται από τις εκάστοτε ισχύουσες εθνικές διατάξεις ή διαθέτουν πιστοποίηση από οργανισμούς πιστοποίησης που συμμορφώνονται με τα ευρωπαϊκά πρότυπα πιστοποίησης, κατά την έννοια του Παραρτήματος VII του Προσαρτήματος Α' του ν. 4412/2016, μπορούν να προσκομίζουν στις αναθέτουσες αρχές πιστοποιητικό εγγραφής εκδιδόμενο από την αρμόδια αρχή ή το πιστοποιητικό που εκδίδεται από τον αρμόδιο οργανισμό πιστοποίησης. Στα πιστοποιητικά αυτά αναφέρονται τα δικαιολογητικά βάσει των οποίων έγινε η εγγραφή των εν λόγω οικονομικών φορέων στον επίσημο κατάλογο ή η πιστοποίηση και η κατάταξη στον εν λόγω κατάλογο.

Η πιστοποιούμενη εγγραφή στους επίσημους καταλόγους από τους αρμόδιους οργανισμούς ή το πιστοποιητικό, που εκδίδεται από τον οργανισμό πιστοποίησης, συνιστά τεκμήριο καταλληλότητας όσον αφορά τις απαιτήσεις ποιοτικής επιλογής, τις οποίες καλύπτει ο επίσημος κατάλογος ή το πιστοποιητικό.

Οι οικονομικοί φορείς που είναι εγγεγραμμένοι σε επίσημους καταλόγους απαλλάσσονται από την υποχρέωση υποβολής των δικαιολογητικών που αναφέρονται στο πιστοποιητικό εγγραφής τους. Ειδικώς όσον αφορά την καταβολή των εισφορών κοινωνικής ασφάλισης και

² Άρθρο 83 ν. 4412/2016.



των φόρων και τελών, προσκομίζονται επιπροσθέτως της βεβαίωσης εγγραφής στον επίσημο κατάλογο και πιστοποιητικά, κατά τα οριζόμενα ανωτέρω στην περίπτωση Β.1, υποπερ. i, ii και iii της περ. β.

B.8. Οι ενώσεις οικονομικών φορέων που υποβάλλουν κοινή προσφορά, υποβάλλουν τα παραπάνω, κατά περίπτωση δικαιολογητικά, για κάθε οικονομικό φορέα που συμμετέχει στην ένωση, σύμφωνα με τα ειδικότερα προβλεπόμενα στο άρθρο 19 παρ. 2 του ν. 4412/2016.

B.9. Στην περίπτωση που οικονομικός φορέας επιθυμεί να στηριχθεί στις ικανότητες άλλων φορέων, σύμφωνα με την παράγραφο 2.2.8 για την απόδειξη ότι θα έχει στη διάθεσή του τους αναγκαίους πόρους, προσκομίζει, ιδίως, σχετική έγγραφη δέσμευση των φορέων αυτών για τον σκοπό αυτό. Ειδικότερα, προσκομίζεται έγγραφο (συμφωνητικό ή σε περίπτωση νομικού προσώπου απόφαση του αρμοδίου οργάνου διοίκησης αυτού ή σε περίπτωση φυσικού προσώπου υπεύθυνη δήλωση), δυνάμει του οποίου αμφότεροι, διαγωνιζόμενος οικονομικός φορέας και τρίτος φορέας, εγκρίνουν τη μεταξύ τους συνεργασία για την κατά περίπτωση παροχή προς τον διαγωνιζόμενο της χρηματοοικονομικής ή/και τεχνικής ή/και επαγγελματικής ικανότητας του φορέα, ώστε αυτή να είναι στη διάθεση του διαγωνιζόμενου για την εκτέλεση της Σύμβασης. Η σχετική αναφορά θα πρέπει να είναι λεπτομερής και να αναφέρει κατ' ελάχιστον τους συγκεκριμένους πόρους που θα είναι διαθέσιμοι για την εκτέλεση της σύμβασης και τον τρόπο δια του οποίου θα χρησιμοποιηθούν αυτοί για την εκτέλεση της σύμβασης. Ο τρίτος θα δεσμεύεται ρητά ότι θα διαθέσει στον διαγωνιζόμενο τους συγκεκριμένους πόρους κατά τη διάρκεια της σύμβασης και ο διαγωνιζόμενος ότι θα κάνει χρήση αυτών σε περίπτωση που του ανατεθεί η σύμβαση.

Σε περίπτωση που ο τρίτος διαθέτει χρηματοοικονομική επάρκεια, θα δηλώνει επίσης ότι καθίσταται από κοινού με τον διαγωνιζόμενο υπεύθυνος για την εκτέλεση της σύμβασης.

B.10. Στην περίπτωση που ο οικονομικός φορέας δηλώνει στην προσφορά του ότι θα κάνει χρήση υπεργολάβων, στις ικανότητες των οποίων δεν στηρίζεται, προσκομίζεται υπεύθυνη δήλωση του προσφέροντος με αναφορά του τμήματος της σύμβασης το οποίο προτίθεται να αναθέσει σε τρίτους υπό μορφή υπεργολαβίας και υπεύθυνη δήλωση των υπεργολάβων ότι αποδέχονται την εκτέλεση των εργασιών.

B.11. Επισημαίνεται ότι γίνονται αποδεκτές:

- οι ένορκες βεβαιώσεις που αναφέρονται στην παρούσα Διακήρυξη, εφόσον έχουν συνταχθεί έως τρεις (3) μήνες πριν από την υποβολή τους,
- οι υπεύθυνες δηλώσεις, εφόσον έχουν συνταχθεί μετά την κοινοποίηση της πρόσκλησης για την υποβολή των δικαιολογητικών. Σημειώνεται ότι δεν απαιτείται θεώρηση του γνησίου της υπογραφής τους.

2.3 Κριτήρια Ανάθεσης

2.3.1 Κριτήριο ανάθεσης



Κριτήριο ανάθεσης της Σύμβασης είναι η πλέον συμφέρουσα από οικονομική άποψη προσφορά βάσει βέλτιστης σχέσης ποιότητας – τιμής, η οποία εκτιμάται βάσει των κάτωθι κριτηρίων:

ΚΡΙΤΗΡΙΟ	ΠΕΡΙΓΡΑΦΗ	ΣΥΝΤΕΛΕΣΤΗΣ ΒΑΡΥΤΗΤΑΣ
K1	Κατανόηση περιβάλλοντος έργου -Κατανόηση ειδικών απαιτήσεων – ιδιαιτεροτήτων. -Αναγνώριση κρίσιμων παραγόντων επιτυχίας, -Εντοπισμός ενδεχόμενων προβλημάτων/ κινδύνων και προτάσεις αντιμετώπισης αυτών	20
K2	Περιγραφή προμήθειας και κατανόηση έργου. -Ορθότητα αντίληψης προσφέροντος για το αντικείμενο και τις απαιτήσεις του έργου. -Προτεινόμενη Αρχιτεκτονική – Τεχνικά και Τεχνολογικά Χαρακτηριστικά Γενικής Λύσης - Σαφήνεια και πληρότητα ανάλυσης των προσφερόμενων Εφαρμογών -Ποιοτικά στοιχεία προσφοράς σε σχέση με λειτουργικές και τεχνικές προδιαγραφές	50
K3	Τεχνική αξία (Λειτουργικότητα, αποδοτικότητα, εμβέλεια, εφαρμοστικότητα, του προσφερόμενου εξοπλισμού).	20
K4	Αναλυτική περιγραφή δράσεων – χρονοδιάγραμμα – οργανόγραμμα / καθήκοντα ομάδας έργου	5
K5	Υπηρεσίες εκπαίδευσης και τεχνικής υποστήριξης μετά την παράδοση της προμήθειας. Εγγύηση καλής λειτουργίας.	5
ΑΘΡΟΙΣΜΑ ΣΥΝΟΛΟΥ ΣΥΝΤΕΛΕΣΤΩΝ ΒΑΡΥΤΗΤΑΣ		100

Όλα τα κριτήρια βαθμολογούνται από 100 έως 120

2.3.2 Βαθμολόγηση και κατάταξη προσφορών

Η βαθμολόγηση κάθε κριτηρίου αξιολόγησης κυμαίνεται από 100 βαθμούς στην περίπτωση που ικανοποιούνται ακριβώς όλοι οι όροι των τεχνικών προδιαγραφών, αυξάνεται δε μέχρι τους 120 βαθμούς όταν υπερκαλύπτονται οι απαιτήσεις του συγκεκριμένου κριτηρίου.

Κάθε κριτήριο αξιολόγησης βαθμολογείται αυτόνομα με βάση τα στοιχεία της προσφοράς.

Η σταθμισμένη βαθμολογία του κάθε κριτηρίου θα προκύπτει από το γινόμενο του επιμέρους συντελεστή βαρύτητας επί τη βαθμολογία του, η δε συνολική βαθμολογία της προσφοράς θα προκύπτει από το άθροισμα των σταθμισμένων βαθμολογιών όλων των κριτηρίων.

Η συνολική βαθμολογία της τεχνικής προσφοράς υπολογίζεται με βάση τον παρακάτω τύπο :

$$T = \sigma_1 \chi_{K1} + \sigma_2 \chi_{K2} + \dots + \sigma_n \chi_{Kn}$$



Κριτήρια με βαθμολογία μικρότερη από 100 βαθμούς (ήτοι που δεν καλύπτουν/παρουσιάζουν αποκλίσεις από τις τεχνικές προδιαγραφές της παρούσας) επιφέρουν την απόρριψη της προσφοράς.

Πλέον συμφέρουσα από οικονομική άποψη προσφορά είναι εκείνη που παρουσιάζει τον μικρότερο λόγο της προσφερθείσας τιμής προς τη συνολική βαθμολογία της τεχνικής προσφοράς (ήτοι αυτή στην οποία το Λ είναι ο μικρότερος αριθμός), σύμφωνα με τον τύπο που ακολουθεί.

$$\Lambda = \frac{\text{Προσφερθείσα τιμή}}{\text{Συνολική βαθμολογία τεχνικής προσφοράς}}$$

2.4 Κατάρτιση - Περιεχόμενο Προσφορών

2.4.1 Γενικοί όροι υποβολής προσφορών

Οι προσφορές υποβάλλονται με βάση τις απαιτήσεις που ορίζονται στο Παράρτημα ... της Διακήρυξης, για το σύνολο της προκηρυχθείσας ποσότητας της προμήθειας ανά είδος /τμήμα.

Δεν επιτρέπονται εναλλακτικές προσφορές

Η ένωση Οικονομικών Φορέων υποβάλλει κοινή προσφορά, η οποία υπογράφεται υποχρεωτικά ηλεκτρονικά είτε από όλους τους Οικονομικούς Φορείς που αποτελούν την ένωση, είτε από εκπρόσωπό τους νομίμως εξουσιοδοτημένο. Στην προσφορά, απαραίτητως πρέπει να προσδιορίζεται η έκταση και το είδος της συμμετοχής του (συμπεριλαμβανομένης της κατανομής αμοιβής μεταξύ τους) κάθε μέλους της ένωσης, καθώς και ο εκπρόσωπος/συντονιστής αυτής.

Οι οικονομικοί φορείς μπορούν να αποσύρουν την προσφορά τους, πριν την καταληκτική ημερομηνία υποβολής προσφοράς, χωρίς να απαιτείται έγκριση εκ μέρους του αποφαινόμενου οργάνου της αναθέτουσας αρχής.

2.4.2 Χρόνος και Τρόπος υποβολής προσφορών

2.4.2.1. Οι προσφορές υποβάλλονται από τους ενδιαφερόμενους ηλεκτρονικά, μέσω του ΕΣΗΔΗΣ, μέχρι την καταληκτική ημερομηνία και ώρα που ορίζει η παρούσα διακήρυξη, στην Ελληνική Γλώσσα, σε ηλεκτρονικό φάκελο, σύμφωνα με τα αναφερόμενα στον ν.4412/2016, ιδίως στα άρθρα 36 και 37 και στην κατ' εξουσιοδότηση της παρ. 5 του άρθρου 36 του ν.4412/2016 εκδοθείσα υπ' αριθμ. 64233/08.06.2021 (Β'2453/ 09.06.2021) Κοινή Απόφαση των Υπουργών Ανάπτυξης και Επενδύσεων και Ψηφιακής Διακυβέρνησης με θέμα «Ρυθμίσεις τεχνικών ζητημάτων που αφορούν την ανάθεση των Δημοσίων Συμβάσεων Προμηθειών και Υπηρεσιών με χρήση των επιμέρους εργαλείων και διαδικασιών του Εθνικού Συστήματος Ηλεκτρονικών Δημοσίων Συμβάσεων (ΕΣΗΔΗΣ)» (εφεξής Κ.Υ.Α. ΕΣΗΔΗΣ Προμήθειες και Υπηρεσίες).

Για τη συμμετοχή στο διαγωνισμό οι ενδιαφερόμενοι οικονομικοί φορείς απαιτείται να διαθέτουν προηγμένη ηλεκτρονική υπογραφή που υποστηρίζεται τουλάχιστον από αναγνωρισμένο (εγκεκριμένο) πιστοποιητικό, το οποίο χορηγήθηκε από πάροχο υπηρεσιών πιστοποίησης, ο οποίος περιλαμβάνεται στον κατάλογο εμπιστευσης που προβλέπεται στην απόφαση 2009/767/ΕΚ και σύμφωνα με τα οριζόμενα στο Κανονισμό (ΕΕ) 910/2014 και να εγγραφούν στο ΕΣΗΔΗΣ, σύμφωνα με την περ. β της παρ. 2 του άρθρου 37 του ν. 4412/2016 και τις διατάξεις του άρθρου 6 της Κ.Υ.Α. ΕΣΗΔΗΣ Προμήθειες και Υπηρεσίες.



2.4.2.2. Ο χρόνος υποβολής της προσφοράς μέσω του ΕΣΗΔΗΣ βεβαιώνεται αυτόματα από το ΕΣΗΔΗΣ με υπηρεσίες χρονοσήμανσης, σύμφωνα με τα οριζόμενα στο άρθρο 37 του ν. 4412/2016 και τις διατάξεις του άρθρου 10 της ως άνω κοινής υπουργικής απόφασης.

Μετά την παρέλευση της καταληκτικής ημερομηνίας και ώρας, δεν υπάρχει η δυνατότητα υποβολής προσφοράς στο ΕΣΗΔΗΣ. Σε περιπτώσεις τεχνικής αδυναμίας λειτουργίας του ΕΣΗΔΗΣ, η αναθέτουσα αρχή ρυθμίζει τα της συνέχειας του διαγωνισμού με αιτιολογημένη απόφασή της.

2.4.2.3. Οι οικονομικοί φορείς υποβάλλουν με την προσφορά τους τα ακόλουθα σύμφωνα με τις διατάξεις του άρθρου 13 της Κ.Υ.Α. ΕΣΗΔΗΣ Προμήθειες και Υπηρεσίες:

(α) έναν ηλεκτρονικό (υπο)φάκελο με την ένδειξη «Δικαιολογητικά Συμμετοχής–Τεχνική Προσφορά», στον οποίο περιλαμβάνεται το σύνολο των κατά περίπτωση απαιτούμενων δικαιολογητικών και η τεχνική προσφορά, σύμφωνα με τις διατάξεις της κείμενης νομοθεσίας και την παρούσα.

(β) έναν ηλεκτρονικό (υπο)φάκελο με την ένδειξη «Οικονομική Προσφορά», στον οποίο περιλαμβάνεται η οικονομική προσφορά του οικονομικού φορέα και το σύνολο των κατά περίπτωση απαιτούμενων δικαιολογητικών.

Από τον Οικονομικό Φορέα σημαίνονται, με χρήση της σχετικής λειτουργικότητας του ΕΣΗΔΗΣ, τα στοιχεία εκείνα της προσφοράς του που έχουν εμπιστευτικό χαρακτήρα σύμφωνα με τα οριζόμενα στο άρθρο 21 του ν. 4412/2016. Εφόσον ένας οικονομικός φορέας χαρακτηρίζει πληροφορίες ως εμπιστευτικές, λόγω ύπαρξης τεχνικού ή εμπορικού απορρήτου, στη σχετική δήλωσή του, αναφέρει ρητά όλες τις σχετικές διατάξεις νόμου ή διοικητικές πράξεις που επιβάλλουν την εμπιστευτικότητα της συγκεκριμένης πληροφορίας. Δεν χαρακτηρίζονται ως εμπιστευτικές, πληροφορίες σχετικά με τις τιμές μονάδας, τις προσφερόμενες ποσότητες, την οικονομική προσφορά και τα στοιχεία της τεχνικής προσφοράς που χρησιμοποιούνται για την αξιολόγησή της.

2.4.2.4. Εφόσον οι Οικονομικοί Φορείς καταχωρίσουν τα στοιχεία, μεταδεδομένα και συνημμένα ηλεκτρονικά αρχεία, που αφορούν δικαιολογητικά συμμετοχής-τεχνικής προσφοράς και οικονομικής προσφοράς τους στις αντίστοιχες ειδικές ηλεκτρονικές φόρμες του ΕΣΗΔΗΣ, στην συνέχεια, μέσω σχετικής λειτουργικότητας, εξάγουν αναφορές (εκτυπώσεις) σε μορφή ηλεκτρονικών αρχείων με μορφότυπο PDF, τα οποία αποτελούν συνοπτική αποτύπωση των καταχωρισμένων στοιχείων. Τα ηλεκτρονικά αρχεία των εν λόγω αναφορών (εκτυπώσεων) υπογράφονται ψηφιακά, σύμφωνα με τις προβλεπόμενες διατάξεις (περ. β της παρ. 2 του άρθρου 37) και επισυνάπτονται από τον Οικονομικό Φορέα στους αντίστοιχους υποφακέλους. Επισημαίνεται ότι η εξαγωγή και η επισύναψη των προαναφερθέντων αναφορών (εκτυπώσεων) δύναται να πραγματοποιείται για κάθε υποφάκελο ξεχωριστά, από τη στιγμή που έχει ολοκληρωθεί η καταχώριση των στοιχείων σε αυτόν.

Ειδικότερα η τεχνική προσφορά, οι πίνακες συμμόρφωσης προς τις τεχνικές προδιαγραφές του παραρτήματος ..., η οικονομική προσφορά, η οποία θα πρέπει να συνταχθεί σύμφωνα με το ΠΑΡΑΡΤΗΜΑ ... και τυχόν πρόσθετα στοιχεία των τεχνικών προσφορών, όπως τεχνικές περιγραφές, τεχνικά φυλλάδια κλπ επισυνάπτονται ως συνημμένα και ηλεκτρονικά

υπογεγραμμένα ψηφιακά αρχεία στο σύστημα. Οι προσούρες (prospectus) δεν υπογράφονται ψηφιακά.

2.4.2.5. Ειδικότερα, όσον αφορά τα συνημμένα ηλεκτρονικά αρχεία της προσφοράς, οι Οικονομικοί Φορείς τα καταχωρίζουν στους ανωτέρω (υπο)φακέλους μέσω του Υποσυστήματος, ως εξής :

Τα έγγραφα που καταχωρίζονται στην ηλεκτρονική προσφορά, και δεν απαιτείται να προσκομισθούν και σε έντυπη μορφή, γίνονται αποδεκτά κατά περίπτωση, σύμφωνα με τα προβλεπόμενα στις διατάξεις:

α) είτε των άρθρων 13, 14 και 28 του ν. 4727/2020 (Α' 184) περί ηλεκτρονικών δημοσίων εγγράφων που φέρουν ηλεκτρονική υπογραφή ή σφραγίδα και, εφόσον πρόκειται για αλλοδαπά δημόσια ηλεκτρονικά έγγραφα, εάν φέρουν επισημείωση e-Apostille

β) είτε των άρθρων 15 και 27 του ν. 4727/2020 (Α' 184) περί ηλεκτρονικών ιδιωτικών εγγράφων που φέρουν ηλεκτρονική υπογραφή ή σφραγίδα

γ) είτε του άρθρου 11 του ν. 2690/1999 (Α' 45),

δ) είτε της παρ. 2 του άρθρου 37 του ν. 4412/2016, περί χρήσης ηλεκτρονικών υπογραφών σε ηλεκτρονικές διαδικασίες δημοσίων συμβάσεων,

ε) είτε της παρ. 8 του άρθρου 92 του ν. 4412/2016, περί συνυποβολής υπεύθυνης δήλωσης στην περίπτωση απλής φωτοτυπίας ιδιωτικών εγγράφων.

Επιπλέον, δεν προσκομίζονται σε έντυπη μορφή τα ΦΕΚ και ενημερωτικά και τεχνικά φυλλάδια και άλλα έντυπα, εταιρικά ή μη, με ειδικό τεχνικό περιεχόμενο, δηλαδή έντυπα με αμιγώς τεχνικά χαρακτηριστικά, όπως αριθμούς, αποδόσεις σε διεθνείς μονάδες, μαθηματικούς τύπους και σχέδια.

Ειδικότερα, τα στοιχεία και δικαιολογητικά για τη συμμετοχή του Οικονομικού Φορέα στη διαδικασία καταχωρίζονται από αυτόν σε μορφή ηλεκτρονικών αρχείων με μορφότυπο PDF. Έως την ημέρα και ώρα αποσφράγισης των προσφορών προσκομίζονται με ευθύνη του οικονομικού φορέα στην αναθέτουσα αρχή, σε έντυπη μορφή και σε κλειστό-ούς φάκελους, στον οποίο αναγράφεται ο αποστολέας και ως παραλήπτης η Επιτροπή Διαγωνισμού του παρόντος διαγωνισμού, τα στοιχεία της ηλεκτρονικής προσφοράς του, τα οποία απαιτείται να προσκομισθούν σε πρωτότυπη μορφή. Τέτοια στοιχεία και δικαιολογητικά ενδεικτικά είναι :

α) η πρωτότυπη εγγυητική επιστολή συμμετοχής, πλην των περιπτώσεων που αυτή εκδίδεται ηλεκτρονικά, άλλως η προσφορά απορρίπτεται ως απαράδεκτη,

β) αυτά που δεν υπάγονται στις διατάξεις του άρθρου 11 παρ. 2 του ν. 2690/1999,

γ) ιδιωτικά έγγραφα τα οποία δεν έχουν επικυρωθεί από δικηγόρο ή δεν φέρουν θεώρηση από υπηρεσίες και φορείς της περίπτωσης α της παρ. 2 του άρθρου 11 του ν. 2690/1999 ή δεν συνοδεύονται από υπεύθυνη δήλωση για την ακρίβειά τους, καθώς και

δ) τα αλλοδαπά δημόσια έντυπα έγγραφα που φέρουν την επισημείωση της Χάγης (Apostille), ή προξενική θεώρηση και δεν έχουν επικυρωθεί από δικηγόρο.

Σε περίπτωση μη υποβολής ενός ή περισσότερων από τα ως άνω στοιχεία και δικαιολογητικά που υποβάλλονται σε έντυπη μορφή, πλην της πρωτότυπης εγγύησης συμμετοχής, η αναθέτουσα αρχή δύναται να ζητήσει τη συμπλήρωση και υποβολή τους, σύμφωνα με το άρθρο 102 του ν. 4412/2016.



Στα αλλοδαπά δημόσια έγγραφα και δικαιολογητικά εφαρμόζεται η Συνθήκη της Χάγης της 5ης.10.1961, που κυρώθηκε με το ν. 1497/1984 (Α'188) , εφόσον συντάσσονται σε κράτη που έχουν προσχωρήσει στην ως άνω Συνθήκη, άλλως φέρουν προξενική θεώρηση. Απαλλάσσονται από την απαίτηση επικύρωσης (με Apostille ή Προξενική Θεώρηση) αλλοδαπά δημόσια έγγραφα όταν καλύπτονται από διμερείς ή πολυμερείς συμφωνίες που έχει συνάψει η Ελλάδα (ενδεικτικά «Σύμβαση νομικής συνεργασίας μεταξύ Ελλάδας και Κύπρου – 05.03.1984» (κυρωτικός ν.1548/1985, «Σύμβαση περί απαλλαγής από την επικύρωση ορισμένων πράξεων και εγγράφων – 15.09.1977» (κυρωτικός ν.4231/2014)). Επίσης απαλλάσσονται από την απαίτηση επικύρωσης ή παρόμοιας διατύπωσης δημόσια έγγραφα που εκδίδονται από τις αρχές κράτους μέλους που υπάγονται στον Καν ΕΕ 2016/1191 για την απλούστευση των απαιτήσεων για την υποβολή ορισμένων δημοσίων εγγράφων στην ΕΕ, όπως, ενδεικτικά, το λευκό ποινικό μητρώο, υπό τον όρο ότι τα σχετικά με το γεγονός αυτό δημόσια έγγραφα εκδίδονται για πολίτη της Ένωσης από τις αρχές του κράτους μέλους της ιθαγένειάς του.

Επίσης, γίνονται υποχρεωτικά αποδεκτά ευκρινή φωτοαντίγραφα εγγράφων που έχουν εκδοθεί από αλλοδαπές αρχές και έχουν επικυρωθεί από δικηγόρο, σύμφωνα με τα προβλεπόμενα στην παρ. 2 περ. β του άρθρου 11 του ν. 2690/1999 “Κώδικας Διοικητικής Διαδικασίας”, όπως αντικαταστάθηκε ως άνω με το άρθρο 1 παρ.2 του ν.4250/2014.

Οι πρωτότυπες εγγυήσεις συμμετοχής, πλην των εγγυήσεων που εκδίδονται ηλεκτρονικά, προσκομίζονται, με ευθύνη του οικονομικού φορέα, σε κλειστό φάκελο, στον οποίο αναγράφεται ο αποστολέας, τα στοιχεία του παρόντος διαγωνισμού και ως παραλήπτης η Επιτροπή Διαγωνισμού, το αργότερο πριν την ημερομηνία και ώρα αποσφράγισης των προσφορών που ορίζεται στην παρ. 3.1 της παρούσας, άλλως η προσφορά απορρίπτεται ως απαράδεκτη, μετά από γνώμη της Επιτροπής Διαγωνισμού.

Η προσκόμιση των εγγυήσεων συμμετοχής πραγματοποιείται είτε με κατάθεση του ως άνω φακέλου στην υπηρεσία πρωτοκόλλου της αναθέτουσας αρχής, είτε με την αποστολή του ταχυδρομικώς, επί αποδείξει. Το βάρος απόδειξης της έγκαιρης προσκόμισης φέρει ο οικονομικός φορέας. Το εμπρόθεσμο αποδεικνύεται με την επίκληση του αριθμού πρωτοκόλλου ή την προσκόμιση του σχετικού αποδεικτικού αποστολής κατά περίπτωση.

Στην περίπτωση που επιλεγεί η αποστολή του φακέλου της εγγύησης συμμετοχής ταχυδρομικώς, ο οικονομικός φορέας αναρτά, εφόσον δεν διαθέτει αριθμό έγκαιρης εισαγωγής του φακέλου του στο πρωτόκολλο της αναθέτουσας αρχής, το αργότερο έως την ημερομηνία και ώρα αποσφράγισης των προσφορών, μέσω της λειτουργικότητας «Επικοινωνία», τα σχετικά αποδεικτικά στοιχεία προσκόμισης (αποδεικτικό κατάθεσης σε υπηρεσίες ταχυδρομείου- ταχυμεταφορών), προκειμένου να ενημερώσει την αναθέτουσα αρχή περί της τήρησης της υποχρέωσής του σχετικά με την (εμπρόθεσμη) προσκόμιση της εγγύησης συμμετοχής του στον παρόντα διαγωνισμό.

2.4.3 Περιεχόμενα Φακέλου «Δικαιολογητικά Συμμετοχής- Τεχνική Προσφορά»

2.4.3.1 Δικαιολογητικά Συμμετοχής

Τα στοιχεία και δικαιολογητικά για την συμμετοχή των προσφερόντων στη διαγωνιστική διαδικασία περιλαμβάνουν με ποινή αποκλεισμού τα ακόλουθα υπό α και β στοιχεία:

α) το Ευρωπαϊκό Ενιαίο Έγγραφο Σύμβασης (ΕΕΕΣ), όπως προβλέπεται στις παρ. 1 και 3 του άρθρου 79 του ν. 4412/2016 και τη συνοδευτική υπεύθυνη δήλωση με την οποία ο



οικονομικός φορέας δύναται να διευκρινίζει τις πληροφορίες που παρέχει με το ΕΕΕΣ σύμφωνα με την παρ. 9 του ίδιου άρθρου,

β) την εγγύηση συμμετοχής, όπως προβλέπεται στο άρθρο 72 του Ν.4412/2016 και τις παραγράφους 2.1.5 και 2.2.2 αντίστοιχα της παρούσας διακήρυξης.

Οι προσφέροντες συμπληρώνουν το σχετικό υπόδειγμα ΕΕΕΣ, το οποίο αποτελεί αναπόσπαστο μέρος της παρούσας διακήρυξης ως Παράρτημα αυτής.

Η συμπλήρωσή του δύναται να πραγματοποιηθεί με χρήση του υποσυστήματος PromitheusESPDint, προσβάσιμου μέσω της Διαδικτυακής Πύλης (www.promitheus.gov.gr) του ΟΠΣ ΕΣΗΔΗΣ, ή άλλης σχετικής συμβατής πλατφόρμας υπηρεσιών διαχείρισης ηλεκτρονικών ΕΕΕΣ. Οι Οικονομικοί Φορείς δύναται για αυτό το σκοπό να αξιοποιήσουν το αντίστοιχο ηλεκτρονικό αρχείο με μορφότυπο XML που αποτελεί επικουρικό στοιχείο των εγγράφων της σύμβασης.

Το συμπληρωμένο από τον Οικονομικό Φορέα ΕΕΕΣ, καθώς και η τυχόν συνοδευτική αυτού υπεύθυνη δήλωση, υποβάλλονται σύμφωνα με την περίπτωση δ της παραγράφου 2.4.2.5 της παρούσας, σε ψηφιακά υπογεγραμμένο ηλεκτρονικό αρχείο με μορφότυπο PDF.

Οι ενώσεις οικονομικών φορέων που υποβάλλουν κοινή προσφορά, υποβάλλουν το ΕΕΕΣ για κάθε οικονομικό φορέα που συμμετέχει στην ένωση.

2.4.3.2 Τεχνική προσφορά

Η τεχνική προσφορά θα πρέπει να καλύπτει όλες τις απαιτήσεις και τις προδιαγραφές που έχουν τεθεί από την αναθέτουσα αρχή με στο ΠΑΡΑΡΤΗΜΑ Ι της διακήρυξης οι οποίες αποτυπώνονται και στο κεφάλαιο “Απαιτήσεις-Τεχνικές Προδιαγραφές” του Παραρτήματος ... της Διακήρυξης, περιγράφοντας ακριβώς πώς οι συγκεκριμένες απαιτήσεις και προδιαγραφές πληρούνται. Περιλαμβάνει ιδίως τα έγγραφα και δικαιολογητικά, βάσει των οποίων θα αξιολογηθεί η καταλληλότητα των προσφερόμενων ειδών, με βάση το κριτήριο ανάθεσης, σύμφωνα με τα αναλυτικώς αναφερόμενα στο ως άνω Παράρτημα:

Οι οικονομικοί φορείς αναφέρουν το τμήμα της σύμβασης που προτίθενται να αναθέσουν υπό μορφή υπεργολαβίας σε τρίτους, καθώς και τους υπεργολάβους που προτείνουν.

2.4.4 Περιεχόμενα Φακέλου «Οικονομική Προσφορά» / Τρόπος σύνταξης και υποβολής οικονομικών προσφορών

Η Οικονομική Προσφορά συντάσσεται με βάση το αναγραφόμενο στην παρούσα κριτήριο ανάθεσης όπως ορίζεται κατωτέρω ή σύμφωνα με τα οριζόμενα στο Παράρτημα της διακήρυξης:

Η οικονομική προσφορά συντάσσεται με βάση το κριτήριο ανάθεσης και σύμφωνα με το υπόδειγμα που παρέχεται στο ΠΑΡΑΡΤΗΜΑ ΧΧ – Υπόδειγμα Οικονομικής Προσφοράς της παρούσας Διακήρυξης και υποβάλλεται ηλεκτρονικά σε μορφή αρχείου .pdf ψηφιακά υπογεγραμμένη, στον Υποφάκελο «Οικονομική Προσφορά», για κάθε τμήμα για το οποίο υποβάλλει προσφορά.

Η τιμή του προς προμήθεια αγαθού δίνεται σε ευρώ ανά μονάδα.

Στην τιμή περιλαμβάνονται οι υπέρ τρίτων κρατήσεις, ως και κάθε άλλη επιβάρυνση, σύμφωνα με την κείμενη νομοθεσία, μη συμπεριλαμβανομένου Φ.Π.Α., για την παράδοση του υλικού στον τόπο και με τον τρόπο που προβλέπεται στα έγγραφα της σύμβασης

Οι προσφερόμενες τιμές είναι σταθερές καθ’ όλη τη διάρκεια της σύμβασης και δεν αναπροσαρμόζονται



Ως απαράδεκτες θα απορρίπτονται προσφορές στις οποίες: α) δεν δίνεται τιμή σε ΕΥΡΩ ή καθορίζεται σχέση ΕΥΡΩ προς ξένο νόμισμα, β) δεν προκύπτει με σαφήνεια η προσφερόμενη τιμή, με την επιφύλαξη του άρθρου 102 του ν. 4412/2016 και γ) η τιμή υπερβαίνει τον προϋπολογισμό της σύμβασης που καθορίζεται και τεκμηριώνεται από την αναθέτουσα αρχή στο κεφάλαιοτου Παραρτήματος ...της παρούσας διακήρυξης.

2.4.5 Χρόνος ισχύος των προσφορών

Οι υποβαλλόμενες προσφορές ισχύουν και δεσμεύουν τους οικονομικούς φορείς για διάστημα 12 μηνών από την επόμενη της καταληκτικής ημερομηνίας υποβολής προσφορών. Προσφορά η οποία ορίζει χρόνο ισχύος μικρότερο από τον ανωτέρω προβλεπόμενο απορρίπτεται ως μη κανονική.

Η ισχύς της προσφοράς μπορεί να παρατείνεται εγγράφως, εφόσον τούτο ζητηθεί από την αναθέτουσα αρχή, πριν από τη λήξη της, με αντίστοιχη παράταση της εγγυητικής επιστολής συμμετοχής σύμφωνα με τα οριζόμενα στο άρθρο 72 παρ. 1 του ν. 4412/2016 και την παράγραφο 2.2.2. της παρούσας, κατ' ανώτατο όριο για χρονικό διάστημα ίσο με την προβλεπόμενη ως άνω αρχική διάρκεια. Σε περίπτωση αιτήματος της αναθέτουσας αρχής για παράταση της ισχύος της προσφοράς, για τους οικονομικούς φορείς, που αποδέχτηκαν την παράταση, πριν τη λήξη ισχύος των προσφορών τους, οι προσφορές ισχύουν και τους δεσμεύουν για το επιπλέον αυτό χρονικό διάστημα.

Μετά τη λήξη και του παραπάνω ανώτατου ορίου χρόνου παράτασης ισχύος της προσφοράς, τα αποτελέσματα της διαδικασίας ανάθεσης ματαιώνονται, εκτός αν η αναθέτουσα αρχή κρίνει, κατά περίπτωση, αιτιολογημένα, ότι η συνέχιση της διαδικασίας εξυπηρετεί το δημόσιο συμφέρον, οπότε οι οικονομικοί φορείς που συμμετέχουν στη διαδικασία μπορούν να επιλέξουν είτε να παρατείνουν την προσφορά και την εγγύηση συμμετοχής τους, εφόσον τους ζητηθεί πριν την πάροδο του ανωτέρω ανώτατου ορίου παράτασης της προσφοράς τους είτε όχι. Στην τελευταία περίπτωση, η διαδικασία συνεχίζεται με όσους παρατείνουν τις προσφορές τους και αποκλείονται οι λοιποί οικονομικοί φορείς.

Σε περίπτωση που λήξει ο χρόνος ισχύος των προσφορών και δεν ζητηθεί παράταση της προσφοράς, η αναθέτουσα αρχή δύναται με αιτιολογημένη απόφασή της, εφόσον η εκτέλεση της σύμβασης εξυπηρετεί το δημόσιο συμφέρον, να ζητήσει εκ των υστέρων από τους οικονομικούς φορείς που συμμετέχουν στη διαδικασία να παρατείνουν την προσφορά τους.

2.4.6 Λόγοι απόρριψης προσφορών

Η αναθέτουσα αρχή με βάση τα αποτελέσματα του ελέγχου και της αξιολόγησης των προσφορών, απορρίπτει, σε κάθε περίπτωση, προσφορά:

α) η οποία αποκλίνει από απαράβατους όρους περί σύνταξης και υποβολής της προσφοράς, ή δεν υποβάλλεται εμπρόθεσμα με τον τρόπο και με το περιεχόμενο που ορίζεται στην παρούσα και συγκεκριμένα στις παραγράφους 2.4.1 (Γενικοί όροι υποβολής προσφορών), 2.4.2. (Χρόνος και τρόπος υποβολής προσφορών), 2.4.3. (Περιεχόμενο φακέλων δικαιολογητικών συμμετοχής, τεχνικής προσφοράς), 2.4.4. (Περιεχόμενο φακέλου οικονομικής προσφοράς, τρόπος σύνταξης και υποβολής οικονομικών προσφορών), 2.4.5. (Χρόνος ισχύος προσφορών), 3.1. (Αποσφράγιση και αξιολόγηση προσφορών), 3.2 (Πρόσκληση υποβολής δικαιολογητικών προσωρινού αναδόχου) της παρούσας,



β) η οποία περιέχει ατελείς, ελλείψεις, ασαφείς ή λανθασμένες πληροφορίες ή τεκμηρίωση, συμπεριλαμβανομένων των πληροφοριών που περιέχονται στο ΕΕΕΣ, εφόσον αυτές δεν επιδέχονται συμπλήρωσης, διόρθωσης, αποσαφήνισης ή διευκρίνισης ή, εφόσον επιδέχονται, δεν έχουν αποκατασταθεί από τον προσφέροντα, εντός της προκαθορισμένης προθεσμίας, σύμφωνα το άρθρο 102 του ν. 4412/2016 και την παρ. 3.1.2.1 της παρούσας διακήρυξης,

γ) για την οποία ο προσφέρων δεν παράσχει τις απαιτούμενες εξηγήσεις, εντός της προκαθορισμένης προθεσμίας ή η εξήγηση δεν είναι αποδεκτή από την αναθέτουσα αρχή σύμφωνα με την παρ. 3.1.2.1 της παρούσας και τα άρθρα 102 και 103 του ν. 4412/2016,

δ) η οποία είναι εναλλακτική προσφορά,

ε) η οποία υποβάλλεται από έναν προσφέροντα που έχει υποβάλλει δύο ή περισσότερες προσφορές Ο περιορισμός αυτός ισχύει, υπό τους όρους της παραγράφου 2.2.3.4 περ.γ της παρούσας (περ. γ' της παρ. 4 του άρθρου 73 του ν. 4412/2016) και στην περίπτωση ενώσεων οικονομικών φορέων με κοινά μέλη, καθώς και στην περίπτωση οικονομικών φορέων που συμμετέχουν είτε αυτοτελώς είτε ως μέλη ενώσεων.

στ) η οποία είναι υπό αίρεση,

ζ) η οποία θέτει όρο αναπροσαρμογής,

η) για την οποία ο προσφέρων δεν παράσχει, εντός αποκλειστικής προθεσμίας είκοσι (20) ημερών από την κοινοποίηση σε αυτόν σχετικής πρόσκλησης της αναθέτουσας αρχής, εξηγήσεις αναφορικά με την τιμή ή το κόστος που προτείνει σε αυτήν, στην περίπτωση που η προσφορά του φαίνεται ασυνήθιστα χαμηλή σε σχέση με τα αγαθά, σύμφωνα με την παρ. 1 του άρθρου 88 του ν.4412/2016,

θ) εφόσον διαπιστωθεί ότι είναι ασυνήθιστα χαμηλή διότι δε συμμορφώνεται με τις ισχύουσες υποχρεώσεις της παρ. 2 του άρθρου 18 του ν.4412/2016,

ι) η οποία παρουσιάζει αποκλίσεις ως προς τους όρους και τις τεχνικές προδιαγραφές της σύμβασης που έχουν ρητώς καθοριστεί, επί ποινή αποκλεισμού, στην παρούσα Διακήρυξη,

ια) η οποία παρουσιάζει ελλείψεις ως προς τα δικαιολογητικά που ζητούνται από τα έγγραφα της παρούσας διακήρυξης, εφόσον αυτές δεν θεραπευτούν από τον προσφέροντα με την υποβολή ή τη συμπλήρωσή τους, εντός της προκαθορισμένης προθεσμίας, σύμφωνα με τα άρθρα 102 και 103 του ν.4412/2016,

ιβ) εάν από τα δικαιολογητικά του άρθρου 103 του ν. 4412/2016, που προσκομίζονται από τον προσωρινό ανάδοχο, δεν αποδεικνύεται η μη συνδρομή των λόγων αποκλεισμού της παραγράφου 2.2.3 της παρούσας ή η πλήρωση μιας ή περισσότερων από τις απαιτήσεις των κριτηρίων ποιοτικής επιλογής, σύμφωνα με τις παραγράφους 2.2.4. επ., περί κριτηρίων επιλογής,

ιγ) εάν κατά τον έλεγχο των ως άνω δικαιολογητικών του άρθρου 103 του ν.4412/2016, διαπιστωθεί ότι τα στοιχεία που δηλώθηκαν, σύμφωνα με το άρθρο 79 του ν. 4412/2016, είναι εκ προθέσεως απατηλά, ή ότι έχουν υποβληθεί πλαστά αποδεικτικά στοιχεία.

ιδ) με την επιφύλαξη του άρθρου 102 του ν. 4412/2016 περί συμπλήρωσης

3 ΔΙΕΝΕΡΓΕΙΑ ΔΙΑΔΙΚΑΣΙΑΣ - ΑΞΙΟΛΟΓΗΣΗ ΠΡΟΣΦΟΡΩΝ

3.1 Αποσφράγιση και αξιολόγηση προσφορών

3.1.1 Ηλεκτρονική αποσφράγιση προσφορών



Το πιστοποιημένο στο ΕΣΗΔΗΣ, για την αποσφράγιση των προσφορών αρμόδιο όργανο της Αναθέτουσας Αρχής, ήτοι η επιτροπή διενέργειας/επιτροπή αξιολόγησης, **εφεξής Επιτροπή Διαγωνισμού**, προβαίνει στην έναρξη της διαδικασίας ηλεκτρονικής αποσφράγισης των φακέλων των προσφορών, κατά το άρθρο 100 του ν. 4412/2016, ακολουθώντας τα εξής στάδια:

- Ηλεκτρονική Αποσφράγιση του (υπό)φακέλου «Δικαιολογητικά Συμμετοχής-Τεχνική Προσφορά», την Τετάρτη 24-6-2026 και ώρα 10:00π.μ.
- Ηλεκτρονική Αποσφράγιση του (υπό)φακέλου «Οικονομική Προσφορά», κατά την ημερομηνία και ώρα που θα ορίσει η Αναθέτουσα Αρχή

Σε κάθε στάδιο τα στοιχεία των προσφορών που αποσφραγίζονται είναι καταρχήν προσβάσιμα μόνο στα μέλη της Επιτροπής Διαγωνισμού και την Αναθέτουσα Αρχή.

3.1.2 Αξιολόγηση προσφορών

3.1.2.1 Μετά την κατά περίπτωση ηλεκτρονική αποσφράγιση των προσφορών η Αναθέτουσα Αρχή προβαίνει στην αξιολόγηση αυτών, μέσω των αρμόδιων πιστοποιημένων στο ΕΣΗΔΗΣ οργάνων της, εφαρμοζόμενων κατά τα λοιπά των κειμένων διατάξεων.

Η αναθέτουσα αρχή, τηρώντας τις αρχές της ίσης μεταχείρισης και της διαφάνειας, ζητά από τους προσφέροντες οικονομικούς φορείς, όταν οι πληροφορίες ή η τεκμηρίωση που πρέπει να υποβάλλονται είναι ή εμφανίζονται ελλιπείς ή λανθασμένες, συμπεριλαμβανομένων εκείνων στο ΕΕΕΣ, ή όταν λείπουν συγκεκριμένα έγγραφα, να υποβάλλουν, να συμπληρώνουν, να αποσαφηνίζουν ή να ολοκληρώνουν τις σχετικές πληροφορίες ή τεκμηρίωση, εντός προθεσμίας όχι μικρότερης των δέκα (10) ημερών και όχι μεγαλύτερης των είκοσι (20) ημερών από την ημερομηνία κοινοποίησης σε αυτούς της σχετικής πρόσκλησης. Η συμπλήρωση ή η αποσαφήνιση ζητείται και γίνεται αποδεκτή υπό την προϋπόθεση ότι δεν τροποποιείται η προσφορά του οικονομικού φορέα και ότι αφορά σε στοιχεία ή δεδομένα, των οποίων είναι αντικειμενικά εξακριβώσιμος ο προγενέστερος χαρακτήρας σε σχέση με το πέρας της καταληκτικής προθεσμίας παραλαβής προσφορών. Τα ανωτέρω ισχύουν κατ' αναλογία και για τυχόν ελλείπουσες δηλώσεις, υπό την προϋπόθεση ότι βεβαιώνουν γεγονότα αντικειμενικώς εξακριβώσιμα.

Ειδικότερα :

α) Η Επιτροπή Διαγωνισμού εξετάζει αρχικά την προσκόμιση της εγγύησης συμμετοχής, σύμφωνα με την παρ. 1 του άρθρου 72. Σε περίπτωση παράλειψης προσκόμισης, είτε της εγγύησης συμμετοχής ηλεκτρονικής έκδοσης, μέχρι την καταληκτική ημερομηνία υποβολής προσφορών, είτε του πρωτοτύπου της έντυπης εγγύησης συμμετοχής, μέχρι την ημερομηνία και ώρα αποσφράγισης, η Επιτροπή Διαγωνισμού συντάσσει πρακτικό στο οποίο εισηγείται την απόρριψη της προσφοράς ως απαράδεκτης.

Στη συνέχεια εκδίδεται από την αναθέτουσα αρχή απόφαση, με την οποία επικυρώνεται το ανωτέρω πρακτικό. Η απόφαση απόρριψης της προσφοράς του παρόντος εδαφίου εκδίδεται πριν από την έκδοση οποιασδήποτε άλλης απόφασης σχετικά με την αξιολόγηση των προσφορών της οικείας διαδικασίας ανάθεσης σύμβασης και κοινοποιείται σε όλους τους προσφέροντες με επιμέλεια αυτής μέσω της λειτουργικότητας της «Επικοινωνίας» του ηλεκτρονικού διαγωνισμού στο ΕΣΗΔΗΣ.



Κατά της εν λόγω απόφασης χωρεί προδικαστική προσφυγή, σύμφωνα με τα οριζόμενα στην παράγραφο 3.4 της παρούσας.

Η αναθέτουσα αρχή επικοινωνεί παράλληλα με τους φορείς που φέρονται να έχουν εκδώσει τις εγγυητικές επιστολές, προκειμένου να διαπιστώσει την εγκυρότητά τους.

β) Στη συνέχεια η Επιτροπή Διαγωνισμού προβαίνει αρχικά στον έλεγχο των δικαιολογητικών συμμετοχής και εν συνεχεία στην αξιολόγηση και βαθμολόγηση των τεχνικών προσφορών των προσφερόντων, των οποίων τα δικαιολογητικά συμμετοχής έκρινε πλήρη. Η αξιολόγηση και βαθμολόγηση γίνονται σύμφωνα με τα σχετικώς προβλεπόμενα στον ν.4412/2016 και τους όρους της παρούσας. Η διαδικασία αξιολόγησης ολοκληρώνεται με την καταχώριση σε πρακτικό των προσφερόντων, των αποτελεσμάτων του ελέγχου και της αξιολόγησης των δικαιολογητικών συμμετοχής, των αποτελεσμάτων της αξιολόγησης των τεχνικών προσφορών, της βαθμολόγησης των αποδεκτών τεχνικών προσφορών με βάση τα κριτήρια αξιολόγησης των παραγράφων 2.3.1 και 2.3.2 της παρούσας.

Τα αποτελέσματα των εν λόγω σταδίων («Δικαιολογητικά Συμμετοχής» & «Τεχνική Προσφορά») επικυρώνονται με απόφαση του αποφαινόμενου οργάνου της αναθέτουσας αρχής, η οποία κοινοποιείται στους προσφέροντες, εκτός από όσους αποκλείστηκαν οριστικά δυνάμει της παρ. 1 του άρθρου 72 του ν. 4412/2016, μέσω της λειτουργικότητας της «Επικοινωνίας» του ΕΣΗΔΗΣ. Μετά από την έκδοση και κοινοποίηση της ανωτέρω απόφασης, οι προσφέροντες λαμβάνουν γνώση των λοιπών συμμετεχόντων στη διαδικασία και των στοιχείων που υποβλήθηκαν από αυτούς.

Κατά της εν λόγω απόφασης χωρεί προδικαστική προσφυγή, σύμφωνα με τα οριζόμενα στην παράγραφο 3.4 της παρούσας.

γ) Μετά την ολοκλήρωση της αξιολόγησης, σύμφωνα με τα ανωτέρω, αποσφραγίζονται, κατά την ορισθείσα ημερομηνία και ώρα οι φάκελοι των οικονομικών προσφορών εκείνων των προσφερόντων που δεν έχουν απορριφθεί σύμφωνα με τα ανωτέρω.

δ) Η Επιτροπή Διαγωνισμού προβαίνει στην αξιολόγηση των οικονομικών προσφορών που αποσφραγίστηκαν και συντάσσει πρακτικό στο οποίο καταχωρούνται οι προσφορές κατά σειρά κατάταξης, με βάση τη συνολική βαθμολογία τους, καθώς και η αιτιολογημένη εισήγησή της για την αποδοχή ή απόρριψή τους και την ανάδειξη του προσωρινού αναδόχου.

Εάν οι προσφορές φαίνονται ασυνήθιστα χαμηλές σε σχέση με το αντικείμενο της σύμβασης, η αναθέτουσα αρχή απαιτεί από τους οικονομικούς φορείς, μέσω της λειτουργικότητας της «Επικοινωνίας» του ηλεκτρονικού διαγωνισμού στο ΕΣΗΔΗΣ, να εξηγήσουν την τιμή ή το κόστος που προτείνουν στην προσφορά τους, εντός αποκλειστικής προθεσμίας, κατά ανώτατο όριο είκοσι (20) ημερών από την κοινοποίηση της σχετικής πρόσκλησης. Στην περίπτωση αυτή εφαρμόζονται τα άρθρα 88 και 89 ν. 4412/2016. Εάν τα παρεχόμενα στοιχεία δεν εξηγούν κατά τρόπο ικανοποιητικό το χαμηλό επίπεδο της τιμής ή του κόστους που προτείνεται, η προσφορά απορρίπτεται ως μη κανονική.

Στην περίπτωση ισοδύναμων προφορών, δηλαδή προσφορών με την ίδια συνολική τελική βαθμολογία μεταξύ δύο ή περισσότερων προσφερόντων, η ανάθεση γίνεται στην προσφορά με τη μεγαλύτερη βαθμολογία τεχνικής προσφοράς.

Αν οι ισοδύναμες προσφορές έχουν την ίδια βαθμολογία τεχνικής προσφοράς η αναθέτουσα αρχή επιλέγει τον ανάδοχο με κλήρωση μεταξύ των οικονομικών φορέων που υπέβαλαν τις ισοδύναμες προσφορές. Η κλήρωση γίνεται ενώπιον της Επιτροπής του Διαγωνισμού και παρουσία αυτών των οικονομικών φορέων.



Στη συνέχεια, εφόσον το αποφαινόμενο όργανο της αναθέτουσας αρχής εγκρίνει το ανωτέρω πρακτικό κατάταξης των προσφορών, εκδίδεται απόφαση για τα αποτελέσματα του εν λόγω σταδίου και η αναθέτουσα αρχή προσκαλεί εγγράφως, μέσω της λειτουργικότητας της «Επικοινωνίας» του ηλεκτρονικού διαγωνισμού στο ΕΣΗΔΗΣ, τον πρώτο σε κατάταξη προσφέροντα, στον οποίο πρόκειται να γίνει η κατακύρωση («προσωρινός ανάδοχος»), να υποβάλει τα δικαιολογητικά κατακύρωσης, σύμφωνα με όσα ορίζονται στο άρθρο 103 και την παρ. 3.2 της παρούσας, περί πρόσκλησης για υποβολή δικαιολογητικών. Η απόφαση έγκρισης του πρακτικού κατάταξης προσφορών δεν κοινοποιείται στους προσφέροντες και ενσωματώνεται στην απόφαση κατακύρωσης.

Σε κάθε περίπτωση, όταν εξ αρχής έχει υποβληθεί μία προσφορά, τα αποτελέσματα όλων των σταδίων της διαδικασίας ανάθεσης, ήτοι Δικαιολογητικών Συμμετοχής, Τεχνικής Προσφοράς και Οικονομικής Προσφοράς, επικυρώνονται με την απόφαση κατακύρωσης του άρθρου 105 του ν. 4412/2016, σύμφωνα με την παράγραφο 3.3 της παρούσας, που εκδίδεται μετά το πέρας και του τελευταίου σταδίου της διαδικασίας. Κατά της ανωτέρω απόφασης χωρεί προδικαστική προσφυγή ενώπιον της ΕΑΔΗΣΥ σύμφωνα με όσα προβλέπονται στην παράγραφο 3.4 της παρούσας.

3.2 Πρόσκληση υποβολής δικαιολογητικών προσωρινού αναδόχου - Δικαιολογητικά προσωρινού αναδόχου

Μετά την αξιολόγηση των προσφορών, η αναθέτουσα αρχή αποστέλλει σχετική ηλεκτρονική πρόσκληση στον προσφέροντα, στον οποίο πρόκειται να γίνει η κατακύρωση («προσωρινό ανάδοχο»), μέσω της λειτουργικότητας της «Επικοινωνίας» του ηλεκτρονικού διαγωνισμού στο ΕΣΗΔΗΣ, και τον καλεί να υποβάλει εντός προθεσμίας δέκα (10) ημερών από την κοινοποίηση της σχετικής έγγραφης ειδοποίησης σε αυτόν, τα αποδεικτικά έγγραφα νομιμοποίησης και τα πρωτότυπα ή αντίγραφα όλων των δικαιολογητικών που περιγράφονται στην παράγραφο 2.2.9.2. της παρούσας διακήρυξης, ως αποδεικτικά στοιχεία για τη μη συνδρομή των λόγων αποκλεισμού της παραγράφου 2.2.3 της διακήρυξης, καθώς και για την πλήρωση των κριτηρίων ποιοτικής επιλογής των παραγράφων 2.2.4 - 2.2.8 αυτής.

Ειδικότερα, το σύνολο των στοιχείων και δικαιολογητικών της ως άνω παραγράφου αποστέλλονται από αυτόν σε μορφή ηλεκτρονικών αρχείων με μορφότυπο PDF, σύμφωνα με τα ειδικώς οριζόμενα στην παράγραφο 2.4.2.5 της παρούσας.

Εντός της προθεσμίας υποβολής των δικαιολογητικών κατακύρωσης και το αργότερο έως την τρίτη εργάσιμη ημέρα από την καταληκτική ημερομηνία ηλεκτρονικής υποβολής των δικαιολογητικών κατακύρωσης, προσκομίζονται με ευθύνη του οικονομικού φορέα, στην αναθέτουσα αρχή, σε έντυπη μορφή και σε κλειστό φάκελο, στον οποίο αναγράφεται ο αποστολέας, τα στοιχεία του Διαγωνισμού και ως παραλήπτης η Επιτροπή Διαγωνισμού, τα στοιχεία και δικαιολογητικά, τα οποία απαιτείται να προσκομισθούν σε έντυπη μορφή (ως πρωτότυπα ή ακριβή αντίγραφα), σύμφωνα με τα προβλεπόμενα στις διατάξεις της ως άνω παραγράφου 2.4.2.5.

Αν δεν προσκομισθούν τα παραπάνω δικαιολογητικά ή υπάρχουν ελλείψεις σε αυτά που υποβλήθηκαν, η αναθέτουσα αρχή καλεί τον προσωρινό ανάδοχο να προσκομίσει τα ελλείποντα δικαιολογητικά ή να συμπληρώσει τα ήδη υποβληθέντα ή να παράσχει διευκρινήσεις με την έννοια του άρθρου 102 του ν. 4412/2016, εντός δέκα (10) ημερών από την κοινοποίηση της σχετικής πρόσκλησης σε αυτόν.

Ο προσωρινός ανάδοχος δύναται να υποβάλει αίτημα, μέσω της λειτουργικότητας της «Επικοινωνίας» του ηλεκτρονικού διαγωνισμού στο ΕΣΗΔΗΣ, προς την αναθέτουσα αρχή, για παράταση της ως άνω προθεσμίας, συνοδευόμενο από αποδεικτικά έγγραφα περί αίτησης χορήγησης δικαιολογητικών προσωρινού αναδόχου. Στην περίπτωση αυτή η αναθέτουσα αρχή παρατείνει την προθεσμία υποβολής αυτών, για όσο χρόνο απαιτηθεί για τη χορήγησή τους από τις αρμόδιες δημόσιες αρχές. Ο προσωρινός ανάδοχος μπορεί να αξιοποιεί τη δυνατότητα αυτή τόσο εντός της αρχικής προθεσμίας για την υποβολή δικαιολογητικών όσο και εντός της προθεσμίας για την προσκόμιση ελλειπόντων ή τη συμπλήρωση ήδη υποβληθέντων δικαιολογητικών, κατά την έννοια του άρθρου 102 του ν. 4412/2016, ως ανωτέρω προβλέπεται. Η παρούσα ρύθμιση εφαρμόζεται αναλόγως και όταν η αναθέτουσα αρχή ζητήσει την προσκόμιση των δικαιολογητικών κατά τη διαδικασία αξιολόγησης των προσφορών ή αιτήσεων συμμετοχής και πριν από το στάδιο κατακύρωσης, κατ' εφαρμογή της διάταξης του πρώτου εδαφίου της παρ. 5 του άρθρου 79 του ν. 4412/2016, τηρουμένων των αρχών της ίσης μεταχείρισης και της διαφάνειας.

Απορρίπτεται η προσφορά του προσωρινού αναδόχου, καταπίπτει υπέρ της αναθέτουσας αρχής η εγγύηση συμμετοχής του και η κατακύρωση γίνεται στον προσφέροντα που υπέβαλε την αμέσως επόμενη πλέον συμφέρουσα από οικονομική άποψη προσφορά, τηρουμένης της ανωτέρω διαδικασίας, εάν:

- i) κατά τον έλεγχο των παραπάνω δικαιολογητικών διαπιστωθεί ότι τα στοιχεία που δηλώθηκαν με το Ευρωπαϊκό Ενιαίο Έγγραφο Σύμβασης (ΕΕΕΣ) είναι εκ προθέσεως απατηλά, ή έχουν υποβληθεί πλαστά αποδεικτικά στοιχεία, ή
- ii) δεν υποβληθούν στο προκαθορισμένο χρονικό διάστημα τα απαιτούμενα πρωτότυπα ή αντίγραφα των παραπάνω δικαιολογητικών, ή
- iii) από τα δικαιολογητικά που προσκομίσθηκαν νομίμως και εμπροθέσμως, δεν αποδεικνύεται η μη συνδρομή των λόγων αποκλεισμού σύμφωνα με την παράγραφο 2.2.3 (λόγοι αποκλεισμού) ή η πλήρωση μιας ή περισσότερων από τις απαιτήσεις των κριτηρίων ποιοτικής επιλογής σύμφωνα με τις παραγράφους 2.2.4 έως 2.2.8 (κριτήρια ποιοτικής επιλογής) της παρούσας.

Σε περίπτωση έγκαιρης και προσηκούσας ενημέρωσης της αναθέτουσας αρχής για μεταβολές στις προϋποθέσεις, τις οποίες ο προσωρινός ανάδοχος είχε δηλώσει με το Ευρωπαϊκό Ενιαίο Έγγραφο Σύμβασης (ΕΕΕΣ) ότι πληροί, οι οποίες μεταβολές επήλθαν ή για τις οποίες μεταβολές έλαβε γνώση μετά την δήλωση και μέχρι την ημέρα της σύναψης της σύμβασης (οψιγενείς μεταβολές), δεν καταπίπτει υπέρ της Αναθέτουσας Αρχής η εγγύηση συμμετοχής του.

Αν κανένας από τους προσφέροντες δεν υποβάλλει αληθή ή ακριβή δήλωση ή δεν προσκομίσει ένα ή περισσότερα από τα απαιτούμενα έγγραφα και δικαιολογητικά ή δεν αποδείξει ότι: α) δεν βρίσκεται σε μία από τις καταστάσεις της παραγράφου 2.2.3 της παρούσας διακήρυξης και β) πληροί τα σχετικά κριτήρια ποιοτικής επιλογής τα οποία έχουν καθοριστεί σύμφωνα με τις παραγράφους 2.2.4 -2.2.8 της παρούσας διακήρυξης, η διαδικασία ματαιώνεται.

Η διαδικασία ελέγχου των παραπάνω δικαιολογητικών ολοκληρώνεται με τη σύνταξη πρακτικού από την Επιτροπή του Διαγωνισμού, στο οποίο αναγράφεται η τυχόν συμπλήρωση δικαιολογητικών σύμφωνα με όσα ορίζονται ανωτέρω (παράγραφος 3.1.2.1.) και τη διαβίβασή του στο αποφαινόμενο όργανο της αναθέτουσας αρχής για τη λήψη απόφασης είτε για την κατακύρωση της σύμβασης είτε για τη ματαίωση της διαδικασίας.



3.3 Κατακύρωση - σύναψη σύμβασης

3.3.1. Τα αποτελέσματα του ελέγχου των παραπάνω δικαιολογητικών κατακύρωσης και της εισήγησης της Επιτροπής Διαγωνισμού επικυρώνονται με την απόφαση κατακύρωσης, στην οποία ενσωματώνεται η απόφαση έγκρισης του πρακτικού κατάταξης των προσφερόντων και ανάδειξης προσωρινού αναδόχου, σε συνέχεια της αξιολόγησης των οικονομικών προσφορών τους.

Η αναθέτουσα αρχή κοινοποιεί, μέσω της λειτουργικότητας της «Επικοινωνίας», σε όλους τους οικονομικούς φορείς που έλαβαν μέρος στη διαδικασία ανάθεσης, εκτός από όσους αποκλείστηκαν οριστικά, ιδίως δυνάμει της παρ. 1 του άρθρου 72 του ν. 4412/2016, την απόφαση κατακύρωσης, στην οποία αναφέρονται υποχρεωτικά οι προθεσμίες για την αναστολή της σύναψης σύμβασης, σύμφωνα με τα άρθρα 360 έως 372 του ν. 4412/2016, μαζί με αντίγραφο των πρακτικών κατάταξης των προσφερόντων και ανάδειξης προσωρινού αναδόχου, και, επιπλέον, αναρτά τα δικαιολογητικά του προσωρινού αναδόχου στα «Συνημμένα Ηλεκτρονικού Διαγωνισμού».

Μετά την έκδοση και κοινοποίηση της απόφασης κατακύρωσης οι προσφέροντες λαμβάνουν γνώση των οικονομικών προσφορών που αποσφραγίστηκαν, της κατάταξης των προσφορών και των υποβληθέντων δικαιολογητικών κατακύρωσης, με ενέργειες της αναθέτουσας αρχής. Κατά της απόφασης κατακύρωσης χωρεί προδικαστική προσφυγή ενώπιον της ΕΑΔΗΣΥ, σύμφωνα με την παράγραφο 3.4 της παρούσας. Δεν επιτρέπεται η άσκηση άλλης διοικητικής προσφυγής κατά της ανωτέρω απόφασης.

3.3.2. Η απόφαση κατακύρωσης καθίσταται οριστική, εφόσον συντρέξουν οι ακόλουθες προϋποθέσεις σωρευτικά:

α) κοινοποιηθεί η απόφαση κατακύρωσης σε όλους τους οικονομικούς φορείς που δεν έχουν αποκλειστεί οριστικά,

β) παρέλθει άπρακτη η προθεσμία άσκησης προδικαστικής προσφυγής ή σε περίπτωση άσκησης, παρέλθει άπρακτη η προθεσμία άσκησης αίτησης αναστολής κατά της απόφασης της ΕΑΔΗΣΥ και σε περίπτωση άσκησης αίτησης αναστολής κατά της απόφασης της ΕΑΔΗΣΥ, εκδοθεί απόφαση επί της αίτησης, με την επιφύλαξη της χορήγησης προσωρινής διαταγής, σύμφωνα με όσα ορίζονται στο τελευταίο εδάφιο της παρ. 4 του άρθρου 372 του ν. 4412/2016,

γ) ολοκληρωθεί επιτυχώς ο προσυμβατικός έλεγχος από το Ελεγκτικό Συνέδριο, σύμφωνα με τα άρθρα 324 έως 327 του ν. 4700/2020, εφόσον απαιτείται,

και

δ) ο προσωρινός ανάδοχος, υποβάλλει, στην περίπτωση που απαιτείται και έπειτα από σχετική πρόσκληση, υπεύθυνη δήλωση, που υπογράφεται σύμφωνα με όσα ορίζονται στο άρθρο 79Α του ν. 4412/2016, στην οποία δηλώνεται ότι, δεν έχουν επέλθει στο πρόσωπό του οψιγενείς μεταβολές κατά την έννοια του άρθρου 104 του ν. 4412/2016 και μόνον στην περίπτωση του προσυμβατικού ελέγχου ή της άσκησης προδικαστικής προσφυγής κατά της απόφασης κατακύρωσης. Η υπεύθυνη δήλωση ελέγχεται από την αναθέτουσα αρχή και μνημονεύεται στο συμφωνητικό. Εφόσον δηλωθούν οψιγενείς μεταβολές, η δήλωση ελέγχεται από την Επιτροπή Διαγωνισμού, η οποία εισηγείται προς το αρμόδιο αποφαινόμενο όργανο.



Μετά από την οριστικοποίηση της απόφασης κατακύρωσης η αναθέτουσα αρχή προσκαλεί τον ανάδοχο, μέσω της λειτουργικότητας της «Επικοινωνίας» του ηλεκτρονικού διαγωνισμού στο ΕΣΗΔΗΣ, να προσέλθει για υπογραφή του συμφωνητικού, θέτοντάς του προθεσμία δεκαπέντε (15) ημερών από την κοινοποίηση της σχετικής ειδικής πρόσκλησης. Η σύμβαση θεωρείται συναφθείσα με την κοινοποίηση της πρόσκλησης του προηγούμενου εδαφίου στον ανάδοχο.

3.4 Προδικαστικές Προσφυγές - Προσωρινή και οριστική Δικαστική Προστασία

Α. Κάθε ενδιαφερόμενος, ο οποίος έχει ή είχε συμφέρον να του ανατεθεί η συγκεκριμένη δημόσια σύμβαση και έχει υποστεί ή ενδέχεται να υποστεί ζημία από εκτελεστή πράξη ή παράλειψη της αναθέτουσας αρχής κατά παράβαση της ευρωπαϊκής ενωσιακής ή εσωτερικής νομοθεσίας στον τομέα των δημοσίων συμβάσεων, έχει δικαίωμα να προσφύγει στην ΕΑΔΗΣΥ, σύμφωνα με τα ειδικότερα οριζόμενα στα άρθρα 345 επ. ν. 4412/2016 και 1 επ. π.δ. 39/2017, στρεφόμενος με προδικαστική προσφυγή, κατά πράξης ή παράλειψης της αναθέτουσας αρχής, προσδιορίζοντας ειδικώς τις νομικές και πραγματικές αιτιάσεις που δικαιολογούν το αίτημά του.

Σε περίπτωση προσφυγής κατά πράξης της αναθέτουσας αρχής, η προθεσμία για την άσκηση της προδικαστικής προσφυγής είναι:

- (α) δέκα (10) ημέρες από την κοινοποίηση της προσβαλλόμενης πράξης στον ενδιαφερόμενο οικονομικό φορέα αν η πράξη κοινοποιήθηκε με ηλεκτρονικά μέσα ή τηλεομοιοτυπία ή
- (β) δεκαπέντε (15) ημέρες από την κοινοποίηση της προσβαλλόμενης πράξης σε αυτόν αν χρησιμοποιήθηκαν άλλα μέσα επικοινωνίας, άλλως
- (γ) δέκα (10) ημέρες από την πλήρη, πραγματική ή τεκμαιρόμενη, γνώση της πράξης που βλάπτει τα συμφέροντα του ενδιαφερόμενου οικονομικού φορέα. Ειδικά για την άσκηση προσφυγής κατά προκήρυξης, η πλήρης γνώση αυτής τεκμαίρεται μετά την πάροδο δεκαπέντε (15) ημερών από τη δημοσίευση στο ΚΗΜΔΗΣ.

Σε περίπτωση παράλειψης που αποδίδεται στην αναθέτουσα αρχή, η προθεσμία για την άσκηση της προδικαστικής προσφυγής είναι δεκαπέντε (15) ημέρες από την επομένη της συντέλεσης της προσβαλλόμενης παράλειψης.

Οι προθεσμίες ως προς την υποβολή των προδικαστικών προσφυγών και των παρεμβάσεων αρχίζουν την επομένη της ημέρας της προαναφερθείσας κατά περίπτωση κοινοποίησης ή γνώσης και λήγουν όταν περάσει ολόκληρη η τελευταία ημέρα και ώρα 23:59:59 και, αν αυτή είναι εξαιρετέα ή Σάββατο, όταν περάσει ολόκληρη η επομένη εργάσιμη ημέρα και ώρα 23:59:59.

Η προδικαστική προσφυγή συντάσσεται υποχρεωτικά με τη χρήση του τυποποιημένου εντύπου του Παραρτήματος Ι του π.δ/τος 39/2017 και κατατίθεται ηλεκτρονικά μέσω της λειτουργικότητας «Επικοινωνία» στην ηλεκτρονική περιοχή του συγκεκριμένου διαγωνισμού, επιλέγοντας την ένδειξη «Προδικαστική Προσφυγή» σύμφωνα με το άρθρο 18 της Κ.Υ.Α. Προμήθειες και Υπηρεσίες.

Για το παραδεκτό της άσκησης της προδικαστικής προσφυγής κατατίθεται παράβολο από τον προσφεύγοντα υπέρ του Ελληνικού Δημοσίου, σύμφωνα με όσα ορίζονται στο άρθρο 363 Ν. 4412/2016. Η επιστροφή του παραβόλου στον προσφεύγοντα γίνεται: α) σε περίπτωση ολικής ή μερικής αποδοχής της προσφυγής του, β) όταν η αναθέτουσα αρχή ανακαλεί την προσβαλλόμενη πράξη ή προβαίνει στην οφειλόμενη ενέργεια πριν από την έκδοση της απόφασης της ΕΑΔΗΣΥ επί της προσφυγής, γ) σε περίπτωση παραίτησης του



προσφεύγοντα από την προσφυγή του έως και δέκα (10) ημέρες από την κατάθεση της προσφυγής.

Η προθεσμία για την άσκηση της προδικαστικής προσφυγής και η άσκησή της κωλύουν τη σύναψη της σύμβασης επί ποινή ακυρότητας, η οποία διαπιστώνεται με απόφαση της ΕΑΔΗΣΥ μετά από άσκηση προδικαστικής προσφυγής, σύμφωνα με το άρθρο 368 του ν. 4412/2016 και 20 π.δ. 39/2017. Όμως, μόνη η άσκηση της προδικαστικής προσφυγής δεν κωλύει την πρόοδο της διαγωνιστικής διαδικασίας, υπό την επιφύλαξη χορήγησης από το Κλιμάκιο προσωρινής προστασίας σύμφωνα με το άρθρο 366 παρ. 1-2 ν. 4412/2016 και 15 παρ. 1-4 π.δ. 39/2017.

Η προηγούμενη παράγραφος δεν εφαρμόζεται στην περίπτωση που, κατά τη διαδικασία σύναψης της παρούσας σύμβασης, υποβληθεί μόνο μία (1) προσφορά.

Μετά την, κατά τα ως άνω, ηλεκτρονική κατάθεση της προδικαστικής προσφυγής η αναθέτουσα αρχή, μέσω της λειτουργίας «Επικοινωνία» :

α) Κοινοποιεί την προσφυγή το αργότερο έως την επομένη εργάσιμη ημέρα από την κατάθεσή της σε κάθε ενδιαφερόμενο τρίτο, ο οποίος μπορεί να θίγεται από την αποδοχή της προσφυγής, προκειμένου να ασκήσει το, προβλεπόμενο από τα άρθρα 362 παρ. 3 και 7 π.δ. 39/2017, δικαίωμα παρέμβασής του στη διαδικασία εξέτασης της προσφυγής, για τη διατήρηση της ισχύος της προσβαλλόμενης πράξης, προσκομίζοντας όλα τα κρίσιμα έγγραφα που έχει στη διάθεσή του.

β) Διαβιβάζει στην ΕΑΔΗΣΥ, το αργότερο εντός δεκαπέντε (15) ημερών από την ημέρα κατάθεσης, τον πλήρη φάκελο της υπόθεσης, τα αποδεικτικά κοινοποίησης στους ενδιαφερόμενους τρίτους αλλά και την Έκθεση Απόψεων της επί της προσφυγής. Στην Έκθεση Απόψεων η αναθέτουσα αρχή μπορεί να παραθέσει αρχική ή συμπληρωματική αιτιολογία για την υποστήριξη της προσβαλλόμενης με την προδικαστική προσφυγή πράξης.

γ) Κοινοποιεί σε όλα τα μέρη την Έκθεση Απόψεων, τις Παρεμβάσεις και τα σχετικά έγγραφα που τυχόν τη συνοδεύουν, μέσω του ηλεκτρονικού τόπου του διαγωνισμού το αργότερο έως την επομένη εργάσιμη ημέρα από την κατάθεσή τους.

δ) Συμπληρωματικά υπομνήματα κατατίθενται από οποιοδήποτε από τα μέρη μέσω της πλατφόρμας του ΕΣΗΔΗΣ το αργότερο εντός πέντε (5) ημερών από την κοινοποίηση των απόψεων της αναθέτουσας αρχής .

Η άσκηση της προδικαστικής προσφυγής αποτελεί προϋπόθεση για την άσκηση των ένδικων βοηθημάτων της αίτησης αναστολής και της αίτησης ακύρωσης του άρθρου 372 ν. 4412/2016 κατά των εκτελεστών πράξεων ή παραλείψεων της αναθέτουσας αρχής .

Β. Όποιος έχει έννομο συμφέρον μπορεί να ζητήσει, εφαρμοζόμενων αναλογικά των διατάξεων του π.δ. 18/1989, την αναστολή της εκτέλεσης της απόφασης της ΕΑΔΗΣΥ και την ακύρωσή της ενώπιον του αρμοδίου διοικητικού δικαστηρίου, το οποίο αποφαινεται αμετακλήτως. Δικαίωμα άσκησης των ίδιων ενδίκων βοηθημάτων έχει και η αναθέτουσα αρχή αν η ΕΑΔΗΣΥ κάνει δεκτή την προδικαστική προσφυγή. Με τα ένδικα βοηθήματα της αίτησης αναστολής και της αίτησης ακύρωσης λογίζονται ως συμπροσβαλλόμενες με την απόφαση της ΕΑΔΗΣΥ και όλες οι συναφείς προς την ανωτέρω απόφαση πράξεις ή παραλείψεις της αναθέτουσας αρχής, εφόσον έχουν εκδοθεί ή συντελεστεί αντιστοίχως έως τη συζήτηση της αίτησης αναστολής ή την πρώτη συζήτηση της αίτησης ακύρωσης .

Η άσκηση της αίτησης αναστολής δεν εξαρτάται από την προηγούμενη άσκηση της αίτησης ακύρωσης. Η αίτηση αναστολής κατατίθεται στο ως άνω ακυρωτικό δικαστήριο μέσα σε προθεσμία δέκα (10) ημερών από κοινοποίηση ή την πλήρη γνώση της απόφασης επί της



προδικαστικής προσφυγής και συζητείται το αργότερο εντός τριάντα (30) ημερών από την κατάθεσή της. Η άσκησή της κωλύει τη σύναψη της σύμβασης, εκτός εάν με την προσωρινή διαταγή ο αρμόδιος δικαστής αποφανθεί διαφορετικά. Για την άσκηση της αιτήσεως αναστολής κατατίθεται παράβολο αποκλειστικά διπλότυπο είσπραξης από τις Δημόσιες Οικονομικές Υπηρεσίες, σύμφωνα με τα ειδικότερα οριζόμενα στο άρθρο 372 παρ. 4 εδ. γ'-ζ' του ν. 4412/2016. Με την κατάθεση της αιτήσεως αναστολής η προθεσμία άσκησης της αίτησης ακύρωσης διακόπτεται και αρχίζει από την επίδοση της σχετικής απόφασης. Ο διάδικος που πέτυχε υπέρ αυτού την αναστολή της εκτέλεσης της προσβαλλόμενης πράξης, οφείλει μέσα σε προθεσμία δέκα (10) ημερών από την επίδοση της απόφασης αυτής, να ασκήσει την αίτηση ακύρωσης, διαφορετικά αίρεται αυτοδικαίως η ισχύς της αναστολής.

Γ. Διαφορές από τον συγκεκριμένο διαγωνισμό που ανακύπτουν: α) από πράξεις της αναθέτουσας αρχής οι οποίες κοινοποιούνται στον θιγόμενο, ή των οποίων προκύπτει εκ μέρους του πλήρης γνώση, μετά την 1.9.2021, β) από παραλείψεις που συντελούνται από μέρους της μετά την 1.9.2021, εκδικάζονται με τις νέες ειδικές δικονομικές διατάξεις του άρθρου 372 ν. 4412/2016 όπως αντικαταστάθηκε με το άρθρο 138 ν. 4782/2021, σύμφωνα με τις οποίες:

Με το ίδιο δικόγραφο δύναται δικονομικά να ασκηθεί αίτηση αναστολής εκτέλεσης και ακύρωσης των αποφάσεων της ΕΑΔΗΣΥ.

Η προθεσμία για την άσκηση και η άσκηση της αίτησης ενώπιον του αρμοδίου δικαστηρίου κωλύουν, εκ του νόμου, τη σύναψη της σύμβασης μέχρι την έκδοση της οριστικής δικαστικής απόφασης, εκτός εάν με προσωρινή διαταγή το δικαστήριο αυτό αποφανθεί διαφορετικά. Επίσης, η προθεσμία για την άσκηση και η άσκηση της αίτησης κωλύουν την πρόοδο της διαδικασίας ανάθεσης για χρονικό διάστημα δεκαπέντε (15) ημερών από την άσκηση της αίτησης, εκτός εάν με προσωρινή διαταγή το δικαστήριο αυτό αποφανθεί διαφορετικά.

3.5 Ματαίωση Διαδικασίας

Η αναθέτουσα αρχή ματαιώνει ή δύναται να ματαιώσει εν όλω ή εν μέρει, αιτιολογημένα, τη διαδικασία ανάθεσης, για τους λόγους και υπό τους όρους του άρθρου 106 του ν. 4412/2016, μετά από γνώμη της αρμόδιας Επιτροπής του Διαγωνισμού. Επίσης, αν διαπιστωθούν σφάλματα ή παραλείψεις σε οποιοδήποτε στάδιο της διαδικασίας ανάθεσης, μπορεί, μετά από γνώμη της ως άνω Επιτροπής, να ακυρώσει μερικώς τη διαδικασία ή να αναμορφώσει ανάλογα το αποτέλεσμα της ή να αποφασίσει την επανάληψή της από το σημείο που εμφιλοχώρησε το σφάλμα ή η παράλειψη.

Ειδικότερα, η αναθέτουσα αρχή ματαιώνει τη διαδικασία σύναψης όταν αυτή αποβεί άγονη είτε λόγω μη υποβολής προσφοράς είτε λόγω απόρριψης όλων των προσφορών, καθώς και στην περίπτωση του δευτέρου εδαφίου της παρ. 7 του άρθρου 105, περί κατακύρωσης και σύναψης σύμβασης.

Επίσης μπορεί να ματαιώσει τη διαδικασία: α) λόγω παράτυπης διεξαγωγής της διαδικασίας ανάθεσης, εκτός εάν μπορεί να θεραπεύσει το σφάλμα ή την παράλειψη σύμφωνα με την παρ. 3 του άρθρου 106, β) αν οι οικονομικές και τεχνικές παράμετροι που σχετίζονται με τη διαδικασία ανάθεσης άλλαξαν ουσιωδώς και η εκτέλεση του συμβατικού αντικείμενου δεν ενδιαφέρει πλέον την αναθέτουσα αρχή ή τον φορέα για τον οποίο προορίζεται το υπό ανάθεση αντικείμενο, γ) αν λόγω ανωτέρας βίας, δεν είναι δυνατή η κανονική εκτέλεση της σύμβασης, δ) αν η επιλεγείσα προσφορά κριθεί ως μη συμφέρουσα από οικονομική άποψη, ε) στην περίπτωση των παρ. 3 και 4 του άρθρου 97, περί χρόνου ισχύος προσφορών, στ) για



άλλους επιτακτικούς λόγους δημοσίου συμφέροντος, όπως ιδίως, δημόσιας υγείας ή προστασίας του περιβάλλοντος.

4 ΟΡΟΙ ΕΚΤΕΛΕΣΗΣ ΤΗΣ ΣΥΜΒΑΣΗΣ

4.1 Εγγυήσεις (καλής εκτέλεσης, καλής λειτουργίας)

4.1.1 Για την υπογραφή της σύμβασης απαιτείται η παροχή εγγύησης καλής εκτέλεσης, σύμφωνα με το άρθρο 72 παρ. 4 του ν. 4412/2016, το ύψος της οποίας ανέρχεται σε ποσοστό 4% επί της εκτιμώμενης αξίας της σύμβασης ή του τμήματος της σύμβασης και κατατίθεται μέχρι και την υπογραφή του συμφωνητικού.

Η εγγύηση καλής εκτέλεσης, προκειμένου να γίνει αποδεκτή, πρέπει να περιλαμβάνει κατ' ελάχιστον τα αναφερόμενα στην παράγραφο 2.1.5. στοιχεία της παρούσας και επιπλέον τον αριθμό και τον τίτλο της σχετικής σύμβασης. Το περιεχόμενό της είναι σύμφωνο με το υπόδειγμα που περιλαμβάνεται στο Παράρτημα VIII της Διακήρυξης και τα οριζόμενα στο άρθρο 72 του ν. 4412/2016.

Η εγγύηση καλής εκτέλεσης της σύμβασης καλύπτει συνολικά και χωρίς διακρίσεις την εφαρμογή όλων των όρων της σύμβασης και κάθε απαίτηση της αναθέτουσας αρχής έναντι του αναδόχου.

Σε περίπτωση τροποποίησης της σύμβασης κατά την παράγραφο 4.5, η οποία συνεπάγεται αύξηση της συμβατικής αξίας, ο ανάδοχος οφείλει να καταθέσει μέχρι την υπογραφή της τροποποιημένης σύμβασης, συμπληρωματική εγγύηση καλής εκτέλεσης, το ύψος της οποίας ανέρχεται σε ποσοστό 4% επί του ποσού της αύξησης της αξίας της σύμβασης.

Η εγγύηση καλής εκτέλεσης κατατίπτε υπέρ της αναθέτουσας αρχής στην περίπτωση παραβίασης, από τον ανάδοχο, των όρων της σύμβασης, όπως αυτή ειδικότερα ορίζει.

Ο χρόνος ισχύος της εγγύησης καλής εκτέλεσης πρέπει να είναι μεγαλύτερος από τον συμβατικό χρόνο παράδοσης, για διάστημα δύο(2) μηνών.

Η/Οι εγγύηση/εις καλής εκτέλεσης επιστρέφεται/ονται στο σύνολό του/ς μετά από την ποσοτική και ποιοτική παραλαβή του συνόλου του αντικειμένου της σύμβασης.

Σε περίπτωση που στο πρωτόκολλο οριστικής και ποσοτικής παραλαβής αναφέρονται παρατηρήσεις ή υπάρχει εκπρόθεσμη παράδοση, η επιστροφή της εγγύησης καλής εκτέλεσης γίνεται μετά από την αντιμετώπιση, σύμφωνα με όσα προβλέπονται, των παρατηρήσεων και του εκπρόθεσμου. Αν τα αγαθά είναι διαιρετά και η παράδοση γίνεται, σύμφωνα με τη σύμβαση, τμηματικά, οι εγγυήσεις καλής εκτέλεσης και προκαταβολής αποδεσμεύονται σταδιακά, κατά το ποσόν που αναλογεί στην αξία του μέρους της ποσότητας των αγαθών που παραλήφθηκε οριστικά. Για τη σταδιακή αποδέσμευσή τους απαιτείται προηγούμενη γνωμοδότηση του αρμόδιου συλλογικού οργάνου. Εάν στο πρωτόκολλο παραλαβής αναφέρονται παρατηρήσεις ή υπάρχει εκπρόθεσμη παράδοση, η παραπάνω σταδιακή αποδέσμευση γίνεται μετά από την αντιμετώπιση, σύμφωνα με όσα προβλέπονται, των παρατηρήσεων και του εκπρόθεσμου.

4.1.2. Εγγύηση καλής λειτουργίας

Απαιτείται η προσκόμιση «εγγύηση καλής λειτουργίας» για την αποκατάσταση των ελαττωμάτων που ανακύπτουν ή των ζημιών που προκαλούνται από δυσλειτουργία των αγαθών κατά την περίοδο εγγύησης καλής λειτουργίας. Το ύψος της «εγγύησης καλής λειτουργίας» ορίζεται στο 2% της αξίας της σύμβασης/τμήματος και προσαυξάνεται κατά 1%



για κάθε επιπλέον έτος εγγύησης που προσφέρεται από τον υποψήφιο ανάδοχο πέραν των δύο (2) πρώτων. Η επιστροφή της ανωτέρω εγγύησης λαμβάνει χώρα μετά από την ολοκλήρωση της περιόδου εγγύησης καλής λειτουργίας, σύμφωνα και με τα οριζόμενα στην παράγραφο 6.6 της παρούσας. Το περιεχόμενό της είναι σύμφωνο με το υπόδειγμα που περιλαμβάνεται στο Παράρτημα VIII της Διακήρυξης και τα οριζόμενα στο άρθρο 72 του ν. 4412/2016.

4.2 Συμβατικό Πλαίσιο - Εφαρμοστέα Νομοθεσία

Κατά την εκτέλεση της σύμβασης εφαρμόζονται οι διατάξεις του ν. 4412/2016, οι όροι της παρούσας διακήρυξης και συμπληρωματικά ο Αστικός Κώδικας.

4.3 Όροι εκτέλεσης της σύμβασης

4.3.1 Κατά την εκτέλεση της σύμβασης ο ανάδοχος τηρεί τις υποχρεώσεις στους τομείς του περιβαλλοντικού, κοινωνικοασφαλιστικού και εργατικού δικαίου, που έχουν θεσπισθεί με το δίκαιο της Ένωσης, το εθνικό δίκαιο, συλλογικές συμβάσεις ή διεθνείς διατάξεις περιβαλλοντικού, κοινωνικοασφαλιστικού και εργατικού δικαίου, οι οποίες απαριθμούνται στο Παράρτημα Χ του Προσαρτήματος Α΄.

Η τήρηση των εν λόγω υποχρεώσεων από τον ανάδοχο και τους υπεργολάβους του ελέγχεται και βεβαιώνεται από τα όργανα που επιβλέπουν την εκτέλεση της σύμβασης και τις αρμόδιες δημόσιες αρχές και υπηρεσίες που ενεργούν εντός των ορίων της ευθύνης και της αρμοδιότητάς τους.

4.3.2 Στις συμβάσεις προμηθειών προϊόντων που εμπίπτουν στο πεδίο εφαρμογής του ν. 2939/2001, επιπλέον του όρου της παρ. 4.3.1 περιλαμβάνεται ο όρος ότι ο ανάδοχος υποχρεούται κατά την υπογραφή της σύμβασης και καθ' όλη τη διάρκεια εκτέλεσης να τηρεί τις υποχρεώσεις των παραγράφων 2 και 11 του άρθρου 4β ή και της παρ. 1 του άρθρου 12 ή και της παρ. 1 του άρθρου 16 του ν.2939/2001. Η τήρηση των υποχρεώσεων ελέγχεται από την αναθέτουσα αρχή μέσω του αρχείου δημοσιοποίησης εγγεγραμμένων παραγωγών στο Εθνικό Μητρώο Παραγωγών (ΕΜΠΑ) που τηρείται στην ηλεκτρονική σελίδα του Ε.Ο.ΑΝ. εντός της προθεσμίας της παραγράφου 4 του άρθρου 105 του ν. 4412/2016 και αποτελεί προϋπόθεση για την υπογραφή του συμφωνητικού, στο οποίο γίνεται υποχρεωτικά μνεία του αριθμού ΕΜΠΑ του υπόχρεου παραγωγού. Η μη τήρηση των υποχρεώσεων της παρούσας παραγράφου έχει τις συνέπειες της παραγράφου 7 του άρθρου 105 του ν. 4412/2016.

4.3.3. Ο ανάδοχος δεσμεύεται ότι :

- α) σε όλα τα στάδια που προηγήθηκαν της σύμβασης δεν ενήργησε αθέμιτα, παράνομα ή καταχρηστικά και ότι θα εξακολουθήσει να μην ενεργεί κατ' αυτόν τον τρόπο κατά το στάδιο εκτέλεσης της σύμβασης,
- β) ότι θα δηλώσει αμελλητί στην αναθέτουσα αρχή, από τη στιγμή που λάβει γνώση, οποιαδήποτε κατάσταση (ακόμη και ενδεχόμενη) σύγκρουσης συμφερόντων (προσωπικών, οικογενειακών, οικονομικών, πολιτικών ή άλλων κοινών συμφερόντων, συμπεριλαμβανομένων και αντικρουόμενων επαγγελματικών συμφερόντων) μεταξύ των νομίμων ή εξουσιοδοτημένων εκπροσώπων του καθώς και υπαλλήλων ή συνεργατών τους



οποίους απασχολεί στην εκτέλεση της σύμβασης (π.χ. με σύμβαση υπεργολαβίας) και μελών του προσωπικού της αναθέτουσας αρχής που εμπλέκονται καθ' οιονδήποτε τρόπο στη διαδικασία εκτέλεσης της σύμβασης ή/και μπορούν να επηρεάσουν την έκβαση και τις αποφάσεις της αναθέτουσας αρχής περί την εκτέλεσή της, οποτεδήποτε και εάν η κατάσταση αυτή προκύψει κατά τη διάρκεια εκτέλεσης της σύμβασης.

Οι υποχρεώσεις και οι απαγορεύσεις της ρήτρας αυτής ισχύουν, αν ο ανάδοχος είναι ένωση, για όλα τα μέλη της ένωσης, καθώς και για τους υπεργολάβους που χρησιμοποιεί. Στο συμφωνητικό περιλαμβάνεται σχετική δεσμευτική δήλωση τόσο του αναδόχου όσο και των υπεργολάβων του.

4.4 Υπεργολαβία

4.4.1. Ο Ανάδοχος δεν απαλλάσσεται από τις συμβατικές του υποχρεώσεις και ευθύνες λόγω ανάθεσης της εκτέλεσης τμήματος/τμημάτων της σύμβασης σε υπεργολάβους. Η τήρηση των υποχρεώσεων της παρ. 2 του άρθρου 18 του ν. 4412/2016 από υπεργολάβους δεν αίρει την ευθύνη του κυρίου αναδόχου.

4.4.2. Κατά την υπογραφή της σύμβασης ο κύριος ανάδοχος υποχρεούται να αναφέρει στην αναθέτουσα αρχή το όνομα, τα στοιχεία επικοινωνίας και τους νόμιμους εκπροσώπους των υπεργολάβων του, οι οποίοι συμμετέχουν στην εκτέλεση αυτής, εφόσον είναι γνωστά τη συγκεκριμένη χρονική στιγμή. Επιπλέον, υποχρεούται να γνωστοποιεί στην αναθέτουσα αρχή κάθε αλλαγή των πληροφοριών αυτών, κατά τη διάρκεια της σύμβασης, καθώς και τις απαιτούμενες πληροφορίες σχετικά με κάθε νέο υπεργολάβο, τον οποίο ο κύριος ανάδοχος χρησιμοποιεί εν συνεχεία στην εν λόγω σύμβαση, προσκομίζοντας τα σχετικά συμφωνητικά/δηλώσεις συνεργασίας. Σε περίπτωση διακοπής της συνεργασίας του Αναδόχου με υπεργολάβο/ υπεργολάβους της σύμβασης, αυτός υποχρεούται σε άμεση γνωστοποίηση της διακοπής αυτής στην Αναθέτουσα Αρχή, οφείλει δε να διασφαλίσει την ομαλή εκτέλεση του τμήματος/ των τμημάτων της σύμβασης είτε από τον ίδιο, είτε από νέο υπεργολάβο τον οποίο θα γνωστοποιήσει στην αναθέτουσα αρχή κατά την ως άνω διαδικασία.

4.4.3. Η αναθέτουσα αρχή επαληθεύει τη συνδρομή των λόγων αποκλεισμού για τους υπεργολάβους, όπως αυτοί περιγράφονται στην παράγραφο 2.2.3. και με τα αποδεικτικά μέσα της παραγράφου 2.2.9.2 της παρούσας, εφόσον το(α) τμήμα(τα) της σύμβασης, το(α) οποίο(α) ο ανάδοχος προτίθεται να αναθέσει υπό μορφή υπεργολαβίας σε τρίτους, υπερβαίνουν σωρευτικά το ποσοστό του τριάντα τοις εκατό (30%) της συνολικής αξίας της σύμβασης. Επιπλέον, προκειμένου να μην αθετούνται οι υποχρεώσεις της παρ. 2 του άρθρου 18 του ν. 4412/2016, δύναται να επαληθεύσει τους ως άνω λόγους και για τμήμα ή τμήματα της σύμβασης που υπολείπονται του ως άνω ποσοστού.

Όταν από την ως άνω επαλήθευση προκύπτει ότι συντρέχουν λόγοι αποκλεισμού απαιτεί ή δύναται να απαιτήσει την αντικατάστασή του, κατά τα ειδικότερα αναφερόμενα στις παρ. 5 και 6 του άρθρου 131 του ν. 4412/2016.



4.5 Τροποποίηση σύμβασης κατά τη διάρκειά της

Η σύμβαση μπορεί να τροποποιείται κατά τη διάρκειά της, χωρίς να απαιτείται νέα διαδικασία σύναψης σύμβασης, μόνο σύμφωνα με τους όρους και τις προϋποθέσεις του άρθρου 132 του ν. 4412/2016 και κατόπιν γνωμοδότησης της Επιτροπής της περ. β της παρ. 11 του άρθρου 221 του ν. 4412/2016.

Μετά τη λύση της σύμβασης λόγω της έκπτωσης του αναδόχου, σύμφωνα με το άρθρο 203 του ν. 4412/2016 και την παράγραφο 5.2. της παρούσας, όπως και σε περίπτωση καταγγελίας για όλους λόγους της παραγράφου 4.6, πλην αυτού της περ. (α), η αναθέτουσα αρχή δύναται να προσκαλέσει τον επόμενο, κατά σειρά κατάταξης οικονομικό φορέα που συμμετέχει στην παρούσα διαδικασία ανάθεσης της συγκεκριμένης σύμβασης και να του προτείνει να αναλάβει το ανεκτέλεστο αντικείμενο της σύμβασης, με τους ίδιους όρους και προϋποθέσεις και σε τίμημα που δεν θα υπερβαίνει την προσφορά που αυτός είχε υποβάλει (ρήτρα υποκατάστασης). Η σύμβαση συνάπτεται εφόσον εντός της τεθείσας προθεσμίας περιέλθει στην αναθέτουσα αρχή έγγραφη και ανεπιφύλακτη αποδοχή της. Η άπρακτη πάροδος της προθεσμίας θεωρείται ως απόρριψη της πρότασης.

4.6 Δικαίωμα μονομερούς λύσης της σύμβασης

4.6.1. Η αναθέτουσα αρχή μπορεί, με τις προϋποθέσεις που ορίζουν οι κείμενες διατάξεις, να καταγγείλει τη σύμβαση κατά τη διάρκεια της εκτέλεσής της, εφόσον:

α) η σύμβαση υποστεί ουσιώδη τροποποίηση, κατά την έννοια της παρ. 4 του άρθρου 132 του ν. 4412/2016, που θα απαιτούσε νέα διαδικασία σύναψης σύμβασης

β) ο ανάδοχος, κατά το χρόνο της ανάθεσης της σύμβασης, τελούσε σε μια από τις καταστάσεις που αναφέρονται στην παράγραφο 2.2.3.1 και, ως εκ τούτου, θα έπρεπε να έχει αποκλειστεί από τη διαδικασία σύναψης της σύμβασης,

γ) η σύμβαση δεν έπρεπε να ανατεθεί στον ανάδοχο λόγω σοβαρής παραβίασης των υποχρεώσεων που υπέχει από τις Συνήκες και την Οδηγία 2014/24/ΕΕ, η οποία έχει αναγνωριστεί με απόφαση του Δικαστηρίου της Ένωσης στο πλαίσιο διαδικασίας δυνάμει του άρθρου 258 της ΣΛΕΕ.

δ) ο ανάδοχος καταδικαστεί αμετάκλητα, κατά τη διάρκεια εκτέλεσης της σύμβασης, για ένα από τα αδικήματα που αναφέρονται στην παρ. 2.2.3.1 της παρούσας,

ε) ο ανάδοχος πτωχεύσει ή υπαχθεί σε διαδικασία ειδικής εκκαθάρισης ή τεθεί υπό αναγκαστική διαχείριση από εκκαθαριστή ή από το δικαστήριο ή υπαχθεί σε διαδικασία πτωχευτικού συμβιβασμού ή αναστείλει τις επιχειρηματικές του δραστηριότητες ή υπαχθεί σε διαδικασία εξυγίανσης και δεν τηρεί τους όρους αυτής ή εάν βρεθεί σε οποιαδήποτε ανάλογη κατάσταση, προκύπτουσα από παρόμοια διαδικασία, προβλεπόμενη σε εθνικές διατάξεις νόμου.

Η αναθέτουσα αρχή μπορεί να μην καταγγείλει τη σύμβαση, υπό την προϋπόθεση ότι ο ανάδοχος ο οποίος θα βρεθεί σε μία εκ των καταστάσεων που αναφέρονται στην περίπτωση αυτή αποδεικνύει ότι είναι σε θέση να εκτελέσει τη σύμβαση, λαμβάνοντας υπόψη τις ισχύουσες διατάξεις και τα μέτρα για τη συνέχιση της επιχειρηματικής του λειτουργίας.

στ) ο ανάδοχος παραβεί αποδεδειγμένα τις υποχρεώσεις του που απορρέουν από την δέσμευση ακεραιότητας της παρ. 4.3.3. της παρούσας, ως αναλυτικά περιγράφονται στο συνημμένο στην παρούσα σχέδιο σύμβασης.



5 ΕΙΔΙΚΟΙ ΟΡΟΙ ΕΚΤΕΛΕΣΗΣ ΤΗΣ ΣΥΜΒΑΣΗΣ

5.1 Τρόπος πληρωμής

5.1.1. Η πληρωμή του αναδόχου θα πραγματοποιηθεί *[για όλα τα τμήματα]* με τον πιο κάτω τρόπο :

α) Το **100%** της συμβατικής αξίας μετά την οριστική παραλαβή των υλικών/τμημάτων.

Η πληρωμή του συμβατικού τμήματος θα γίνεται με την προσκόμιση των νομίμων παραστατικών και δικαιολογητικών που προβλέπονται από τις διατάξεις του άρθρου 200 παρ. 4 του ν. 4412/2016, καθώς και κάθε άλλου δικαιολογητικού που τυχόν ήθελε ζητηθεί από τις αρμόδιες υπηρεσίες που διενεργούν τον έλεγχο και την πληρωμή.

5.1.2. Τον Ανάδοχο βαρύνουν οι υπέρ τρίτων κρατήσεις, ως και κάθε άλλη επιβάρυνση, σύμφωνα με την κείμενη νομοθεσία, μη συμπεριλαμβανομένου Φ.Π.Α., για την παράδοση του υλικού στον τόπο και με τον τρόπο που προβλέπεται στα έγγραφα της σύμβασης. Ιδίως βαρύνεται με τις ακόλουθες κρατήσεις:

α) Κράτηση 0,10%, η οποία υπολογίζεται επί της αξίας κάθε πληρωμής προ φόρων και κρατήσεων της αρχικής, καθώς και κάθε συμπληρωματικής σύμβασης υπέρ της Ενιαίας Αρχής Δημοσίων Συμβάσεων (άρθρο 7 του Ν. 4912/2022, όπως ισχύει),

β) Κράτηση ύψους 0,02% υπέρ της ανάπτυξης και συντήρησης του ΟΠΣ ΕΣΗΔΗΣ, η οποία υπολογίζεται επί της αξίας, εκτός ΦΠΑ, της αρχικής, καθώς και κάθε συμπληρωματικής σύμβασης. Το ποσό αυτό παρακρατείται σε κάθε πληρωμή από την Αναθέτουσα Αρχή στο όνομα και για λογαριασμό του Υπουργείου Ψηφιακής Διακυβέρνησης, σύμφωνα με την παρ. 6 του άρθρου 36 του Ν. 4412/2016,

Με κάθε πληρωμή θα γίνεται η προβλεπόμενη από την κείμενη νομοθεσία παρακράτηση φόρου εισοδήματος αξίας 4% επί του καθαρού ποσού.

5.1.3 : «Ο ανάδοχος συμπληρώνει στο πεδίο ΒΤ-11: Στοιχείο αναφοράς αγαθού του Εθνικού Μορφότυπου Ηλεκτρονικού Τιμολογίου: Ο κωδικοποιημένος Ενάριθμος»

5.2 Κήρυξη οικονομικού φορέα εκπτώτου - Κυρώσεις

5.2.1. Ο ανάδοχος κηρύσσεται υποχρεωτικά έκπτωτος από τη σύμβαση και από κάθε δικαίωμα που απορρέει από αυτήν, με απόφαση της αναθέτουσας αρχής, ύστερα από γνωμοδότηση του αρμόδιου συλλογικού οργάνου (Επιτροπή Παρακολούθησης και Παραλαβής):

α) στην περίπτωση της παρ. 7 του άρθρου 105 περί κατακύρωσης και σύναψης σύμβασης,

β) στην περίπτωση που δεν εκπληρώσει τις υποχρεώσεις του που απορρέουν από τη σύμβαση ή/και δεν συμμορφωθεί με τις σχετικές γραπτές εντολές της υπηρεσίας, που είναι σύμφωνες με τη σύμβαση ή τις κείμενες διατάξεις, εντός του συμφωνημένου χρόνου εκτέλεσης της σύμβασης,

γ) εφόσον δεν παραδώσει ή δεν αντικαταστήσει τα συμβατικά αγαθά ή δεν επισκευάσει ή δεν συντηρήσει αυτά μέσα στον συμβατικό χρόνο ή στον χρόνο παράτασης που του δόθηκε, σύμφωνα με όσα προβλέπονται στο άρθρο 206 του ν. 4412/2016, με την επιφύλαξη της επόμενης παραγράφου.

Στην περίπτωση συνδρομής λόγου έκπτωσης του αναδόχου από σύμβαση κατά την ως άνω περίπτωση γ, η αναθέτουσα αρχή κοινοποιεί στον ανάδοχο ειδική όχληση, η οποία



μνημονεύει τις διατάξεις του άρθρου 203 του ν. 4412/2016³ και περιλαμβάνει συγκεκριμένη περιγραφή των ενεργειών στις οποίες οφείλει να προβεί ο ανάδοχος, προκειμένου να συμμορφωθεί, μέσα σε προθεσμία 20 ημερών από την κοινοποίηση της ανωτέρω όχλησης. Αν η προθεσμία που τεθεί με την ειδική όχληση, παρέλθει, χωρίς ο ανάδοχος να συμμορφωθεί, κηρύσσεται έκπτωτος μέσα σε προθεσμία τριάντα (30) ημερών από την άπρακτη πάροδο της προθεσμίας συμμόρφωσης, με απόφαση της αναθέτουσας αρχής.

Ο ανάδοχος δεν κηρύσσεται έκπτωτος για λόγους που αφορούν σε υπαιτιότητα του φορέα εκτέλεσης της σύμβασης ή αν συντρέχουν λόγοι ανωτέρας βίας.

Στον οικονομικό φορέα, που κηρύσσεται έκπτωτος από τη σύμβαση, επιβάλλονται, με απόφαση του αποφαινόμενου οργάνου, ύστερα από γνωμοδότηση του αρμόδιου οργάνου, το οποίο υποχρεωτικά καλεί τον ενδιαφερόμενο προς παροχή εξηγήσεων, αθροιστικά οι παρακάτω κυρώσεις:

α) ολική κατάπτωση της εγγύησης συμμετοχής ή καλής εκτέλεσης της σύμβασης κατά περίπτωση,

β) Καταλογισμός του διαφέροντος, που προκύπτει εις βάρος της αναθέτουσας αρχής, εφόσον αυτή προμηθευτεί τα αγαθά, που δεν προσκομίστηκαν προσηκόντως από τον έκπτωτο οικονομικό φορέα, αναθέτοντας το ανεκτέλεστο αντικείμενο της σύμβασης στον επόμενο κατά σειρά κατάταξης οικονομικό φορέα που είχε λάβει μέρος στη διαδικασία ανάθεσης της σύμβασης. Αν ο οικονομικός φορέας του προηγούμενου εδαφίου δεν αποδεχθεί την ανάθεση της σύμβασης, η αναθέτουσα αρχή μπορεί να προμηθευτεί τα αγαθά, που δεν προσκομίστηκαν προσηκόντως από τον έκπτωτο οικονομικό φορέα, από τρίτο οικονομικό φορέα είτε με διενέργεια νέας διαδικασίας ανάθεσης σύμβασης είτε με προσφυγή στη διαδικασία διαπραγμάτευσης, χωρίς προηγούμενη δημοσίευση, εφόσον συντρέχουν οι προϋποθέσεις του άρθρου 32 του ν. 4412/2016. Το διαφέρον υπολογίζεται με τον ακόλουθο τύπο:

$\Delta = (TKT - TKE) \times \Pi$ Όπου: Δ = Διαφέρον που θα προκύψει εις βάρος της αναθέτουσας αρχής, εφόσον αυτή προμηθευτεί τα αγαθά που δεν προσκομίστηκαν προσηκόντως από τον έκπτωτο οικονομικό φορέα, σύμφωνα με τα ανωτέρω αναφερόμενα. Το διαφέρον λαμβάνει θετικές τιμές, αλλιώς θεωρείται ίσο με μηδέν.

TKT = Τιμή κατακύρωσης της προμήθειας των αγαθών, που δεν προσκομίστηκαν προσηκόντως από τον έκπτωτο οικονομικό φορέα στον νέο ανάδοχο.

TKE = Τιμή κατακύρωσης της προμήθειας των αγαθών, που δεν προσκομίστηκαν προσηκόντως από τον έκπτωτο οικονομικό φορέα, σύμφωνα με τη σύμβαση από την οποία κηρύχθηκε έκπτωτος ο οικονομικός φορέας.

Π = Συντελεστής προσαύξησης προσδιορισμού της έμμεσης ζημίας που προκαλείται στην αναθέτουσα αρχή από την έκπτωση του αναδόχου ο οποίος λαμβάνει την τιμή 1,01.

Ο καταλογισμός του διαφέροντος επιβάλλεται στον έκπτωτο οικονομικό φορέα με απόφαση της αναθέτουσας αρχής, που εκδίδεται σε αποκλειστική προθεσμία δεκαοκτώ (18) μηνών μετά την έκδοση και την κοινοποίηση της απόφασης κήρυξης εκπτώτου, και εφόσον κατακυρωθεί η προμήθεια των αγαθών που δεν προσκομίστηκαν προσηκόντως από τον έκπτωτο οικονομικό φορέα σε τρίτο οικονομικό φορέα. Για την είσπραξη του διαφέροντος από τον έκπτωτο οικονομικό φορέα μπορεί να εφαρμόζεται η διαδικασία του Κώδικα Είσπραξης Δημόσιων Εσόδων. Το διαφέρον εισπράττεται υπέρ της αναθέτουσας αρχής.

γ) Επιπλέον, μπορεί να επιβληθεί προσωρινός αποκλεισμός του αναδόχου από το σύνολο των συμβάσεων προμηθειών ή υπηρεσιών των φορέων που εμπíπτουν στις διατάξεις του ν. 4412/2016 κατά τα ειδικότερα προβλεπόμενα στο άρθρο 74 του ως άνω νόμου, περί αποκλεισμού οικονομικού φορέα από δημόσιες συμβάσεις.

5.2.2. Αν το υλικό φορτωθεί - παραδοθεί ή αντικατασταθεί μετά τη λήξη του συμβατικού χρόνου και μέχρι λήξης του χρόνου της παράτασης που χορηγήθηκε, σύμφωνα με το άρθρο 206 του Ν.4412/16, επιβάλλεται πρόστιμο πέντε τοις εκατό (5%) επί της συμβατικής αξίας της ποσότητας που παραδόθηκε εκπρόθεσμα.

Το παραπάνω πρόστιμο υπολογίζεται επί της συμβατικής αξίας των εκπρόθεσμα παραδοθέντων υλικών, χωρίς ΦΠΑ. Εάν τα υλικά που παραδόθηκαν εκπρόθεσμα επηρεάζουν τη χρησιμοποίηση των υλικών που παραδόθηκαν εμπρόθεσμα, το πρόστιμο υπολογίζεται επί της συμβατικής αξίας της συνολικής ποσότητας αυτών.

Κατά τον υπολογισμό του χρονικού διαστήματος της καθυστέρησης για φόρτωση- παράδοση ή αντικατάσταση των υλικών, με απόφαση του αποφαινομένου οργάνου, ύστερα από γνωμοδότηση του αρμοδίου οργάνου, δεν λαμβάνεται υπόψη ο χρόνος που παρήλθε πέραν του εύλογου, κατά τα διάφορα στάδια των διαδικασιών, για το οποίο δεν ευθύνεται ο ανάδοχος και παρατείνεται, αντίστοιχα, ο χρόνος φόρτωσης - παράδοσης.

Η είσπραξη του προστίμου και των τόκων επί της προκαταβολής γίνεται με παρακράτηση από το ποσό πληρωμής του αναδόχου ή, σε περίπτωση ανεπάρκειας ή έλλειψης αυτού, με ισόποση κατάπτωση της εγγύησης καλής εκτέλεσης και προκαταβολής αντίστοιχα, εφόσον ο ανάδοχος δεν καταθέσει το απαιτούμενο ποσό.

Σε περίπτωση ένωσης οικονομικών φορέων, το πρόστιμο και οι τόκοι επιβάλλονται αναλόγως σε όλα τα μέλη της ένωσης.

5.3 Διοικητικές προσφυγές κατά τη διαδικασία εκτέλεσης των συμβάσεων

Ο ανάδοχος μπορεί κατά των αποφάσεων που επιβάλλουν σε βάρος του κυρώσεις, δυνάμει των όρων των άρθρων 5.2 (Κήρυξη οικονομικού φορέα εκπτώτου - Κυρώσεις), 6.1. (Χρόνος παράδοσης υλικών), 6.4. (Απόρριψη συμβατικών υλικών – αντικατάσταση), καθώς και κατ' εφαρμογή των συμβατικών όρων να ασκήσει προσφυγή για λόγους νομιμότητας και ουσίας ενώπιον του φορέα που εκτελεί τη σύμβαση μέσα σε ανατρεπτική προθεσμία (30) ημερών από την ημερομηνία της κοινοποίησης ή της πλήρους γνώσης της σχετικής απόφασης. Η εμπρόθεσμη άσκηση της προσφυγής αναστέλλει τις επιβαλλόμενες κυρώσεις. Επί της προσφυγής αποφασίζει το αρμοδίως αποφαινόμενο όργανο, ύστερα από γνωμοδότηση του προβλεπόμενου στο τελευταίο εδάφιο της περίπτωσης β' της παραγράφου 11 του άρθρου 221 του ν.4412/2016 οργάνου, εντός προθεσμίας τριάντα (30) ημερών από την άσκησή της, άλλως θεωρείται ως σιωπηρώς απορριφθείσα. Κατά της απόφασης αυτής δεν χωρεί η άσκηση άλλης οποιασδήποτε φύσης διοικητικής προσφυγής. Αν κατά της απόφασης που επιβάλλει κυρώσεις δεν ασκηθεί εμπρόθεσμα η προσφυγή ή αν απορριφθεί αυτή από το αποφαινόμενο αρμοδίως όργανο, η απόφαση καθίσταται οριστική. Αν ασκηθεί εμπρόθεσμα προσφυγή, αναστέλλονται οι συνέπειες της απόφασης μέχρι αυτή να οριστικοποιηθεί.



5.4 Δικαστική επίλυση διαφορών

Κάθε διαφορά μεταξύ των συμβαλλόμενων μερών που προκύπτει από τις συμβάσεις που συνάπτονται στο πλαίσιο της παρούσας διακήρυξης, επιλύεται με την άσκηση προσφυγής ή αγωγής στο Διοικητικό Εφετείο της Περιφέρειας, στην οποία εκτελείται εκάστη σύμβαση, κατά τα ειδικότερα οριζόμενα στις παρ. 1 έως και 6 του άρθρου 205Α του ν. 4412/2016. Πριν από την άσκηση της προσφυγής στο Διοικητικό Εφετείο προηγείται υποχρεωτικά η τήρηση της ενδικοφανούς διαδικασίας που προβλέπεται στο άρθρο 205 του ν. 4412/2016 και την παράγραφο 5.3 της παρούσας, διαφορετικά η προσφυγή απορρίπτεται ως απαράδεκτη. Αν ο ανάδοχος της σύμβασης είναι κοινοπραξία, η προσφυγή ασκείται είτε από την ίδια είτε από όλα τα μέλη της. Δεν απαιτείται η τήρηση ενδικοφανούς διαδικασίας αν ασκείται από τον ενδιαφερόμενο αγωγή, στο δικόγραφο της οποίας δεν σωρεύεται αίτημα ακύρωσης ή τροποποίησης διοικητικής πράξης ή παράλειψης.

6 ΧΡΟΝΟΣ ΚΑΙ ΤΡΟΠΟΣ ΕΚΤΕΛΕΣΗΣ

6.1 Χρόνος παράδοσης υλικών

6.1.1. Ο ανάδοχος υποχρεούται να παραδώσει τα υλικά για κάθε τμήμα στο ίδιο χρονικό διάστημα όπως αυτό ορίζεται στο Παράρτημα Ι.

Ο συμβατικός χρόνος παράδοσης των υλικών μπορεί να παρατείνεται, πριν από τη λήξη του αρχικού συμβατικού χρόνου παράδοσης, υπό τις ακόλουθες σωρευτικές προϋποθέσεις: α) τηρούνται οι όροι του άρθρου 132 περί τροποποίησης συμβάσεων κατά τη διάρκειά τους, β) έχει εκδοθεί αιτιολογημένη απόφαση του αρμόδιου αποφαινόμενου οργάνου της αναθέτουσας αρχής μετά από γνωμοδότηση αρμόδιου συλλογικού οργάνου, είτε με πρωτοβουλία της αναθέτουσας αρχής και εφόσον συμφωνεί ο ανάδοχος, είτε ύστερα από σχετικό αίτημα του αναδόχου, το οποίο υποβάλλεται υποχρεωτικά πριν από τη λήξη του συμβατικού χρόνου, γ) το χρονικό διάστημα της παράτασης είναι ίσο ή μικρότερο από τον αρχικό συμβατικό χρόνο παράδοσης. Στην περίπτωση παράτασης του συμβατικού χρόνου παράδοσης, ο χρόνος παράτασης δεν συνυπολογίζεται στον συμβατικό χρόνο παράδοσης⁴. Στην περίπτωση παράτασης του συμβατικού χρόνου παράδοσης έπειτα από αίτημα του αναδόχου, επιβάλλονται οι κυρώσεις που προβλέπονται στην παράγραφο 5.2.2 της παρούσης.

Με αιτιολογημένη απόφαση του αρμόδιου αποφαινόμενου οργάνου, η οποία εκδίδεται ύστερα από γνωμοδότηση του οργάνου της περ. β' της παρ. 11 του άρθρου 221 του ν. 4412/2016, ο συμβατικός χρόνος φόρτωσης παράδοσης των υλικών μπορεί να μετατίθεται. Μετάθεση επιτρέπεται μόνο όταν συντρέχουν λόγοι ανωτέρας βίας ή άλλοι ιδιαιτέρως σοβαροί λόγοι, που καθιστούν αντικειμενικώς αδύνατη την εμπρόθεσμη παράδοση των συμβατικών ειδών. Στις περιπτώσεις μετάθεσης του συμβατικού χρόνου φόρτωσης παράδοσης δεν επιβάλλονται κυρώσεις.

6.1.2. Εάν λήξει ο συμβατικός χρόνος παράδοσης, χωρίς να υποβληθεί εγκαίρως αίτημα παράτασης ή, εάν λήξει ο παραταθείς, κατά τα ανωτέρω, χρόνος, χωρίς να παραδοθεί το υλικό, ο ανάδοχος κηρύσσεται έκπτωτος.

⁴Παρ. 1 και 2 άρθρου 206

6.1.3. Ο ανάδοχος υποχρεούται να ειδοποιεί την υπηρεσία που εκτελεί την προμήθεια, την αποθήκη υποδοχής των υλικών και την επιτροπή παραλαβής, για την ημερομηνία που προτίθεται να παραδώσει το υλικό, τουλάχιστον πέντε (5) εργάσιμες ημέρες νωρίτερα.

Μετά από κάθε προσκόμιση υλικού στην αποθήκη υποδοχής αυτών, ο ανάδοχος υποχρεούται να υποβάλει στην υπηρεσία αποδεικτικό, θεωρημένο από τον υπεύθυνο της αποθήκης, στο οποίο αναφέρεται η ημερομηνία προσκόμισης, το υλικό, η ποσότητα και ο αριθμός της σύμβασης σε εκτέλεση της οποίας προσκομίστηκε.

6.2 Παραλαβή υλικών - Χρόνος και τρόπος παραλαβής υλικών

6.2.1. Η παραλαβή των υλικών γίνεται από επιτροπές, πρωτοβάθμιες ή και δευτεροβάθμιες, που συγκροτούνται σύμφωνα με την παρ. 11 περ. β του άρθρου 221 του Ν.4412/16⁵ σύμφωνα με τα οριζόμενα στο άρθρο 208 του ως άνω νόμου και το Παράρτημα...της παρούσας. Κατά την διαδικασία παραλαβής των υλικών διενεργείται ποσοτικός και ποιοτικός έλεγχος και εφόσον το επιθυμεί μπορεί να παραστεί και ο προμηθευτής. Ο ποιοτικός έλεγχος των υλικών γίνεται με πρακτική δοκιμασία και εξέταση της λειτουργικότητας τους.

Το κόστος της διενέργειας των ελέγχων βαρύνει τον ανάδοχο.

Η επιτροπή παραλαβής, μετά τους προβλεπόμενους ελέγχους συντάσσει πρωτόκολλα (μακροσκοπικό – οριστικό- παραλαβής του υλικού με παρατηρήσεις –απορρίψης των υλικών) σύμφωνα με την παρ.3 του άρθρου 208 του ν. 4412/16.

Τα πρωτόκολλα που συντάσσονται από τις επιτροπές (πρωτοβάθμιες – δευτεροβάθμιες) κοινοποιούνται υποχρεωτικά και στους αναδόχους.

Υλικά που απορρίφθηκαν ή κρίθηκαν παραληπτά με έκπτωση επί της συμβατικής τιμής, με βάση τους ελέγχους που πραγματοποίησε η πρωτοβάθμια επιτροπή παραλαβής, μπορούν να παραπέμπονται για επανεξέταση σε δευτεροβάθμια επιτροπή παραλαβής ύστερα από αίτημα του αναδόχου ή αυτεπάγγελτα σύμφωνα με την παρ. 5 του άρθρου 208 του ν.4412/16. Τα έξοδα βαρύνουν σε κάθε περίπτωση τον ανάδοχο.

Επίσης, εάν ο τελευταίος διαφωνεί με τα αποτελέσματα των εργαστηριακών εξετάσεων που διενεργήθηκαν από πρωτοβάθμιες ή δευτεροβάθμιες επιτροπές παραλαβής μπορεί να ζητήσει εγγράφως εξέταση κατ'έφεση των οικείων αντιδειγμάτων, μέσα σε ανατρεπτική προθεσμία είκοσι (20) ημερών από την γνωστοποίηση σε αυτόν των αποτελεσμάτων της αρχικής εξέτασης, με τον τρόπο που περιγράφεται στην παρ. 8 του άρθρου 208 του Ν.4412/16.

Το αποτέλεσμα της κατ'έφεση εξέτασης είναι υποχρεωτικό και τελεσίδικο και για τα δύο μέρη.

⁵ Άρθρο 221 παρ. 11 β) του ν. 4412/2016: “Για την παρακολούθηση και την παραλαβή της σύμβασης προμήθειας συγκροτείται τριμελής ή πενταμελής Επιτροπή παρακολούθησης και παραλαβής με απόφαση του αρμόδιου αποφαινομένου οργάνου. Το όργανο αυτό εισηγείται για όλα τα θέματα παραλαβής του φυσικού αντικειμένου της σύμβασης, προβαίνοντας, σε μακροσκοπικούς, λειτουργικούς ή και επιχειρησιακούς ελέγχους του προς παραλαβή αντικειμένου της σύμβασης, εφόσον προβλέπεται από τη σύμβαση ή κρίνεται αναγκαίο, συντάσσει τα σχετικά πρωτόκολλα, παρακολουθεί και ελέγχει την προσήκουσα εκτέλεση όλων των όρων της σύμβασης και την εκπλήρωση των υποχρεώσεων του αναδόχου και εισηγείται τη λήψη των επιβεβλημένων μέτρων λόγω μη τήρησης των ως άνω όρων. Με απόφαση του αρμόδιου αποφαινομένου οργάνου μπορεί να συγκροτείται δευτεροβάθμια επιτροπή παρακολούθησης και παραλαβής με τις παραπάνω αρμοδιότητες”



Ο ανάδοχος δεν μπορεί να ζητήσει παραπομπή σε δευτεροβάθμια επιτροπή παραλαβής μετά τα αποτελέσματα της κατ' έφεση εξέτασης.

6.2.2. Η παραλαβή των υλικών και η έκδοση των σχετικών πρωτοκόλλων παραλαβής πραγματοποιείται μέσα στους καθοριζόμενους χρόνους που αναφέρονται στο Παράρτημα Ι και στα έγγραφα της σύμβασης.

Αν η παραλαβή των υλικών και η σύνταξη του σχετικού πρωτοκόλλου δεν πραγματοποιηθεί από την επιτροπή παρακολούθησης και παραλαβής μέσα στον οριζόμενο από τη σύμβαση χρόνο, θεωρείται ότι η παραλαβή συντελέστηκε αυτοδίκαια, με κάθε επιφύλαξη των δικαιωμάτων του Δημοσίου και εκδίδεται προς τούτο σχετική απόφαση του αρμοδίου αποφαινομένου οργάνου, με βάση μόνο το θεωρημένο από την υπηρεσία που παραλαμβάνει τα υλικά αποδεικτικό προσκόμισης τούτων, σύμφωνα δε με την απόφαση αυτή η αποθήκη του φορέα εκδίδει δελτίο εισαγωγής του υλικού και εγγραφής του στα βιβλία της, προκειμένου να πραγματοποιηθεί η πληρωμή του αναδόχου.

Ανεξάρτητα από την, κατά τα ανωτέρω, αυτοδίκαιη παραλαβή και την πληρωμή του αναδόχου, πραγματοποιούνται οι προβλεπόμενοι από την σύμβαση έλεγχοι από επιτροπή που συγκροτείται με απόφαση του αρμοδίου αποφαινομένου οργάνου, στην οποία δεν μπορεί να συμμετέχουν ο πρόεδρος και τα μέλη της επιτροπής που δεν πραγματοποίησε την παραλαβή στον προβλεπόμενο από την σύμβαση χρόνο. Η παραπάνω επιτροπή παραλαβής προβαίνει σε όλες τις διαδικασίες παραλαβής που προβλέπονται από την ως άνω παράγραφο 1 και το άρθρο 208 του ν. 4412/2016 και συντάσσει τα σχετικά πρωτόκολλα. Οι εγγυητικές επιστολές προκαταβολής και καλής εκτέλεσης δεν επιστρέφονται πριν από την ολοκλήρωση όλων των προβλεπομένων από τη σύμβαση ελέγχων και τη σύνταξη των σχετικών πρωτοκόλλων.

6.3 Ειδικοί όροι ναύλωσης – ασφάλισης - ανακοίνωσης φόρτωσης και ποιοτικού ελέγχου στο εξωτερικό

Δεν προβλέπονται

6.4 Απόρριψη συμβατικών υλικών – Αντικατάσταση

6.4.1. Σε περίπτωση οριστικής απόρριψης ολόκληρης ή μέρους της συμβατικής ποσότητας των υλικών, με απόφαση του αποφαινομένου οργάνου ύστερα από γνωμοδότηση του αρμόδιου οργάνου, μπορεί να εγκρίνεται αντικατάστασή της με άλλη, που να είναι σύμφωνη με τους όρους της σύμβασης, μέσα σε τακτή προθεσμία που ορίζεται από την απόφαση αυτή.

6.4.2. Αν η αντικατάσταση γίνεται μετά τη λήξη του συμβατικού χρόνου, η προθεσμία που ορίζεται για την αντικατάσταση δεν μπορεί να είναι μεγαλύτερη του 1/2 του συνολικού συμβατικού χρόνου, ο δε ανάδοχος θεωρείται ως εκπρόθεσμος και υπόκειται σε κυρώσεις λόγω εκπρόθεσμης παράδοσης.

Αν ο ανάδοχος δεν αντικαταστήσει τα υλικά που απορρίφθηκαν μέσα στην προθεσμία που του τάχθηκε και εφόσον έχει λήξει ο συμβατικός χρόνος, κηρύσσεται έκπτωτος και υπόκειται στις προβλεπόμενες κυρώσεις.



6.4.3. Η επιστροφή των υλικών που απορρίφθηκαν γίνεται σύμφωνα με τα προβλεπόμενα στις παρ. 2 και 3 του άρθρου 213 του ν. 4412/2016.

6.5 Δείγματα – Δειγματοληψία – Εργαστηριακές εξετάσεις

Δεν προβλέπεται

6.6 Εγγυημένη λειτουργία προμήθειας

Ο χρόνος εγγύησης για την καλή λειτουργία ή διατήρηση της κάθε προμήθειας ορίζεται σε τουλάχιστον δύο(2) έτη από την ημερομηνία παραλαβής της από την αρμόδια επιτροπή. Κατά την περίοδο της εγγυημένης λειτουργίας, ο ανάδοχος ευθύνεται για την καλή λειτουργία του αντικειμένου της προμήθειας. Επίσης, οφείλει κατά το χρόνο της εγγυημένης λειτουργίας να προβαίνει στην προβλεπόμενη συντήρηση και να αποκαταστήσει οποιαδήποτε βλάβη με τρόπο και σε χρόνο που περιγράφεται στις τεχνικές προδιαγραφές και στα λοιπά τεύχη της σύμβασης.

Για την παρακολούθηση της εκπλήρωσης των συμβατικών υποχρεώσεων του αναδόχου η επιτροπή παρακολούθησης και παραλαβής ή η ειδική επιτροπή που ορίζεται για τον σκοπό αυτόν από την αναθέτουσα αρχή⁶ προβαίνει στον απαιτούμενο έλεγχο της συμμόρφωσης του αναδόχου στα προβλεπόμενα στην σύμβαση για την εγγυημένη λειτουργία καθ' όλον τον χρόνο ισχύος της τηρώντας σχετικά πρακτικά. Σε περίπτωση μη συμμόρφωσης του αναδόχου προς τις συμβατικές του υποχρεώσεις, επιτροπή εισηγείται στο αποφαινόμενο όργανο της σύμβασης την έκπτωση του αναδόχου.

Μέσα σε ένα (1) μήνα από την λήξη του προβλεπόμενου χρόνου της εγγυημένης λειτουργίας η ως άνω επιτροπή συντάσσει σχετικό πρωτόκολλο παραλαβής της εγγυημένης λειτουργίας, στο οποίο αποφαινεται για την συμμόρφωση του αναδόχου στις απαιτήσεις της σύμβασης. Σε περίπτωση μη συμμόρφωσης, ολικής ή μερικής, του αναδόχου, το συλλογικό όργανο μπορεί να προτείνει την κατάπτωση της εγγυήσεως καλής λειτουργίας που προβλέπεται στο άρθρο 72 του ν. 4412/2016 περί εγγυήσεων και στην παράγραφο 4.1.2 της παρούσας. Το πρωτόκολλο εγκρίνεται από το αρμόδιο αποφαινόμενο όργανο.

6.7 Υπηρεσίες Εγκατάστασης και Φιλοξενίας

Ο Ανάδοχος είναι υποχρεωμένος να εγκαταστήσει και να λειτουργήσει το προσφερόμενο Λογισμικό, σε Δημόσιο Ψηφιακό Κέντρο Δεδομένων το οποίο θα του υποδειχθεί από τον Δήμο. Για τον λόγο αυτό ο Ανάδοχος θα παραδώσει στο Δήμο τις απαιτήσεις των υποδομών για την ορθή λειτουργία της εφαρμογής.

Μέχρι την υπόδειξη από το Δήμο, του Ψηφιακού Κέντρου Δεδομένων στο οποίο τελικά θα εγκατασταθεί και θα φιλοξενηθεί η εφαρμογή, ο ανάδοχος δεσμεύεται να φιλοξενήσει την εφαρμογή, σε εγκατάσταση ευθύνης του ή σε ειδικό κέντρο φιλοξενίας δεδομένων (hostcenter) χωρίς επιπλέον κόστος για το Δήμο.

Το μέγιστο χρονικό διάστημα φιλοξενίας από τον ανάδοχο θα είναι πέντε (5) έτη από την ημερομηνία παράδοσης της εφαρμογής. Σε αυτό το χρονικό διάστημα ο ανάδοχος υποχρεούται να κάνει μετάπτωση(migration) της εφαρμογής στο Ψηφιακό Κέντρο Δεδομένων που θα του υποδειχθεί.

⁶ Πρβλ άρθρο 215 ν. 4412/2016

6.8 Αναπροσαρμογή τιμής

Δεν προβλέπεται

Ο Δήμαρχος Αβδήρων

Γεώργιος Τσιτιρίδης



Με τη συγχρηματοδότηση
της Ευρωπαϊκής Ένωσης



ΠΑΡΑΡΤΗΜΑΤΑ

ΠΑΡΑΡΤΗΜΑ Ι :

ΜΕΡΟΣ Α: ΠΕΡΙΓΡΑΦΗ ΦΥΣΙΚΟΥ ΑΝΤΙΚΕΙΜΕΝΟΥ ΣΥΜΒΑΣΗΣ

1 ΣΥΝΟΠΤΙΚΗ ΠΕΡΙΓΡΑΦΗ ΑΝΤΙΚΕΙΜΕΝΟΥ

1.1 ΣΤΟΙΧΕΙΑ ΔΗΜΟΥ

1.1.1 ΣΤΟΙΧΕΙΑ ΔΗΜΟΥ

Ο Δήμος Αβδήρων συστάθηκε το 2011, με τη συνένωση των τριών προϋπαρχόντων δήμων Αβδήρων, Βιστωνίδας και Σελέρου. Έδρα του είναι η Γενισέα, ενώ ως ιστορική του έδρα έχουν οριστεί τα Άβδηρα. Εκτείνεται σε 352 τετραγωνικά χιλιόμετρα, στο νοτιοανατολικό κομμάτι της ΠΕ Ξάνθης, συνορεύοντας με την ΠΕ Ροδόπης στα όρια της λίμνης Βιστωνίδας και της λιμνοθάλασσας του Πόρτο Λάγος. Στην απογραφή του 2011 είχε 19.005 κατοίκους.

Ο Δήμος Αβδήρων περιλαμβάνει 39 οικισμούς, χωρισμένους σε τρεις Δημοτικές Ενότητες:

1. Στην παραθαλάσσια, νότια Δημοτική Ενότητα Αβδήρων ανήκουν οι οικισμοί Άβδηρα, Γκιώνα, Ερωδιός, Λάγος, Λεύκιππος, Λουτρά Ποταμιάς, Μάνδρα, Μυρωδάτο, Νέα Κεσσάνη, Παιδικές Κατασκηνώσεις, Πεζούλα, Ποταμιά και Σκάλα Αβδήρων.
2. Στην κεντρική Δημοτική Ενότητα Βιστωνίδας ανήκουν οι οικισμοί Αλκυόνη, Αυξεντίου, Βαφαίικα, Γενισέα, Διομήδεια, Κουτσό, Μαγικό, Νέος Ζυγός, Παλαιό Κατράμιο, Παλαιός Ζυγός, Πετεινός, Πηγάδια, Πολύσιτος, Σέλινο, Σούνιο, Συδινή και Φελώνη.
3. Στη βόρεια Δημοτική Ενότητα Σελέρου ανήκουν οι οικισμοί Άκαρπο, Άνω Πολύσιτο, Βελοχώρι, Γρήγορο, Λευκόπετρα, Ρύμη, Σέλερο, Σήμαντρα και Φίλια.

1.1.2 ΨΗΦΙΑΚΟΣ ΜΕΤΑΣΧΗΜΑΤΙΣΜΟΣ ΟΤΑ

Αντικείμενο της σύμβασης είναι η προμήθεια νέων εφαρμογών και τεχνολογικών μέσων που θα βελτιώσουν τη διαχείριση και λειτουργικότητα του αστικού περιβάλλοντος στις ελληνικές πόλεις. Η υλοποίηση ψηφιακών λύσεων που υποστηρίζονται από τοπικά παραγόμενα δεδομένα στοχεύει σε πιο αποδοτικές, καινοτόμες και υψηλής ποιότητας υπηρεσίες, προς όφελος των κατοίκων, των επισκεπτών και των επιχειρήσεων, ενώ η αξιοποίηση τεχνολογιών για το Διαδίκτυο των Αντικειμένων (IoT) στοχεύει στην ενίσχυση της ζήτησης ευρυζωνικών υπηρεσιών.

Στις λύσεις αυτές συγκαταλέγονται η έξυπνη αστική κινητικότητα και διαχείριση στάθμευσης, η ενεργειακή απόδοση, οι βιώσιμες λύσεις στέγασης, οι ψηφιακές δημοτικές υπηρεσίες παρεχόμενες και μέσω της Ενιαίας Ψηφιακής Πύλης του Δημοσίου GOV.GR και η πολιτοκεντρική διακυβέρνηση, καθώς και η διασφάλιση της εμπιστοσύνης των πολιτών στα συστήματα αυτά, μέσω της υπεύθυνης χρήσης των δεδομένων στις ψηφιακές πλατφόρμες και της διασφάλισης της ποιότητας, της ασφάλειας και της εμπιστευτικότητας.

Οι δράσεις που θα χρηματοδοτηθούν βασίζονται σε 7 άξονες, ακολουθώντας τη φιλοσοφία του marketplace, η οποία αποτελεί καλή πρακτική της Ευρωπαϊκής Επιτροπής και τη μεθοδολογία που αναπτύσσεται στο ευρωπαϊκό marketplace, το “IntegratedExplore-Share-DealMatchmakingProcess”, προσαρμοσμένο στα ελληνικά δεδομένα. Οι 7 άξονες όπου εντάσσονται οι δράσεις αφορούν:

1. τη βιώσιμη μετακίνηση.
2. την εξοικονόμηση ενέργειας, μείωση των δημοτικών τελών και μείωση του ενεργειακού αποτυπώματος των δημοτικών κτιρίων.
3. τη βελτίωση της εξυπηρέτησης των πολιτών και των επιχειρήσεων.
4. τη βελτίωση της ποιότητας ζωής.
5. την ενίσχυση της τοπικής δημοκρατίας, της διαβούλευσης και της διαφάνειας.
6. την προστασία από κυβερνο-επιθέσεις και διασφάλιση της επιχειρησιακής



συνέχειας.

7. την ενίσχυση των ψηφιακών υποδομών.

Οι εφαρμογές, τα πληροφοριακά συστήματα και οι ηλεκτρονικές υπηρεσίες που περιλαμβάνονται στη παρούσα διακήρυξη και πρόκειται να αναπτυχθούν στο πλαίσιο της παρούσας πρόσκλησης συμμορφώνονται με:

- Την Εθνική Στρατηγική ΚυβερνοΑσφάλειας (ΑΔΑ:Ψ4Ρ7465ΧΘ0-Ζ6Ω), μέσω της οποίας αναπτύσσεται ο κεντρικός σχεδιασμός της Ελληνικής Πολιτείας αναφορικά με τον τομέα της ασφάλειας στον κυβερνοχώρο.
- Τον Ν. 4577/2018 (ΦΕΚ 199/Α'/03-12-2018) που ενσωματώνει την Οδηγία (ΕΕ)2016/1148/ΕΕ σχετικά με μέτρα για υψηλό κοινό επίπεδο ασφάλειας συστημάτων δικτύου και πληροφοριών σε ολόκληρη την Ένωση.
- Τον Γενικό Κανονισμό Προσωπικών Δεδομένων (ΕΕ) 2016/67, για την προστασία των φυσικών προσώπων έναντι της επεξεργασίας των δεδομένων προσωπικού χαρακτήρα και για την ελεύθερη κυκλοφορία των δεδομένων αυτών (Γενικός Κανονισμός για την Προστασία Δεδομένων).
- Το Ελληνικό Πλαίσιο Παροχής Υπηρεσιών Ηλεκτρονικής Διακυβέρνησης και τα Πρότυπα Διαλειτουργικότητας ("e-gif") (Πλαίσιο Παροχής Υπηρεσιών Ηλεκτρονικής Διακυβέρνησης, ΥΑΠ/Φ.40.4/1/989/2012-ΦΕΚ 1301/Β'/2012). Επισημαίνεται ότι τα πληροφοριακά συστήματα που πρόκειται να δημιουργηθούν στο πλαίσιο της παρούσας πρόσκλησης πρέπει να είναι "ανοικτής" αρχιτεκτονικής (ως προς τον εξοπλισμό και ως προς το λογισμικό εφαρμογών) και να χρησιμοποιούν πρότυπα που θα διασφαλίζουν: την ομαλή συνεργασία και λειτουργία, μεταξύ των επιμέρους λειτουργικών εφαρμογών, τη διαδικτυακή συνεργασία μεταξύ εφαρμογών ή/και συστημάτων, τα οποία ενδεχομένως βρίσκονται σε διαφορετικά υπολογιστικά συστήματα, την επεκτασιμότητα των πληροφοριακών συστημάτων και εφαρμογών, χωρίς αλλαγές στη δομή και αρχιτεκτονική τους.
- Τις διατάξεις του Ν. 4727/2020 (ΦΕΚ 184/Α/23-09-2020) για το Κυβερνητικό Νέφος, αναφορικά με α) την φιλοξενία των πληροφοριακών συστημάτων και εφαρμογών στις κεντρικές υποδομές Κυβερνητικού Νέφους (G-Cloud) της Γενικής Γραμματείας Πληροφοριακών Συστημάτων Δημόσιας Διοίκησης, β) την προμήθεια νέου εξοπλισμού κεντρικών εξυπηρετητών και νέων αδειών χρήσης πλατφόρμας λογισμικού. - Τις διατάξεις του Ν. 4727/2020 (ΦΕΚ 184/Α/23-09-2020) για την Ηλεκτρονική Προσβασιμότητα, που ενσωματώνει την Οδηγία (ΕΕ) 2016/2102 του Ευρωπαϊκού Κοινοβουλίου και του Συμβουλίου, της 26ης Οκτωβρίου 2016, για την προσβασιμότητα των ιστοτόπων και των εφαρμογών για φορητές συσκευές των οργανισμών του δημόσιου τομέα, η οποία -συμπληρωματικά της ήδη ισχύουσας εθνικής νομοθεσίας – καθορίζει συγκεκριμένες απαιτήσεις προσβασιμότητας που πρέπει να τηρούνται κατά τον σχεδιασμό, την ανάπτυξη, λειτουργία και συντήρηση των ιστοτόπων και των εφαρμογών για φορητές συσκευές των οργανισμών του δημόσιου τομέα, προκειμένου να καθίστανται προσβάσιμα σε όλους τους χρήστες, συμπεριλαμβανομένων των ατόμων με αναπηρίες, καθώς και το πρότυπο EN 301 549 V1.1.2 (2015-04), «Accessibility requirements suitable for public procurement of ICT products and services in Europe»), που θεσπίστηκε με την Εκτελεστική Απόφαση (ΕΕ) 2018/2048 της Επιτροπής της 20ής Δεκεμβρίου 2018, έως ότου να δημοσιευθούν στην Επίσημη Εφημερίδα της Ευρωπαϊκής Ένωσης στοιχεία αναφοράς



που παραπέμπουν σε μια πιο πρόσφατη έκδοση (EN301549V2.1.2(2018-08) του ευρωπαϊκού προτύπου και του επιπέδου συμμόρφωσης «AA».

1.2 ΣΚΟΠΙΜΟΤΗΤΑ

Στον 21ο αιώνα, η ταχεία ανάπτυξη της τεχνολογίας πληροφοριών του Διαδικτύου έχει προσφέρει μια τάση και κατεύθυνση για να σπάσει η ιδέα των παραδοσιακών πόλεων και να χτίσει νέες έξυπνες πόλεις. Ωστόσο, η ταχεία ανάπτυξη των «νέων» έξυπνων πόλεων απαιτεί προσοχή και έρευνα σχετικά με τις βασικές τεχνολογίες και τις τεχνολογίες που θα έρθουν στο άμεσο μέλλον. Οι κατάλληλες κατευθύνσεις και αποφάσεις θα αξιοποιήσουν τις ευκαιρίες ψηφιακού μετασχηματισμού των ΟΤΑ που θα κρίνουν σε μεγάλο βαθμό και την εξέλιξη των πόλεων τόσο σε επίπεδο ανάπτυξη όσο και σε επίπεδο βελτίωσης της σχέσης τους με τους πολίτες και τους επισκέπτες. Το μίγμα των υπηρεσιών και τεχνολογικών εργαλείων που θα υιοθετήσει κάθε Δήμος προκύπτουν από τα ιδιαίτερα χαρακτηριστικά του, την γεωγραφική του θέση, την πληθυσμιακή κατανομή και τις υφιστάμενες υποδομές του. Επίσης, θα πρέπει να λαμβάνουν υπόψη τους τις διεθνείς κατευθυντήριες γραμμές, εναρμονίζοντας την στόχευση τους με τους διεθνείς δείκτες και την Βίβλο Ψηφιακού Μετασχηματισμού της χώρας.

Ως εργαλείο για την καταγραφή των ψηφιακών επιδόσεων των κρατών-μελών της Ε.Ε., η Ευρωπαϊκή Επιτροπή έχει θεσπίσει το δείκτη της Ψηφιακής Οικονομίας και Κοινωνίας (Digital Economy and Society Index — DESI), ο οποίος συντίθεται από σύνολο ποιοτικών και ποσοτικών διαστάσεων που απεικονίζουν την ψηφιακή εξέλιξη των κρατών-μελών της Ευρωπαϊκής Ένωσης.

Μια από τις πέντε διαστάσεις του Δείκτη DESI είναι και αυτή των Ψηφιακών Δημόσιων Υπηρεσιών που μετράει τον βαθμό ψηφιοποίησης των Δημόσιων Υπηρεσιών, δίνοντας ιδιαίτερη βαρύτητα στους τομείς της ηλεκτρονικής διακυβέρνησης και της Υγείας. Αναφέρεται μάλιστα ότι ο εκμοντερνισμός και η ψηφιοποίηση κομβικών και όχι μόνο δημόσιων Υπηρεσιών οδηγούν με μαθηματική ακρίβεια σε ανταποδοτικά οφέλη μεταξύ της Δημόσιας Διοίκησης, των πολιτών και των επιχειρήσεων.

Παράλληλα, η Βίβλος Ψηφιακού Μετασχηματισμού ορίζει τις παρακάτω κύριες κατευθυντήριες αρχές που αποτελούν και βασική προϋπόθεση για την επιτυχή υλοποίηση του ψηφιακού μετασχηματισμού:

- Υιοθέτηση ανοικτών και συμμετοχικών διαδικασιών για το σχεδιασμό και την αξιολόγηση και το σχεδιασμό ψηφιακών υπηρεσιών.
- Κατάργηση των αποκλεισμών και καθολική προσβασιμότητα.
- Διευκόλυνση της διασυννοριακής εξυπηρέτησης των πολιτών.
- Πολιτο-κεντρική προσέγγιση σχεδιασμού ψηφιακών υπηρεσιών για υπηρεσίες φιλικές προς το χρήστη.
- Υπηρεσίες ψηφιακές εξ ορισμού.
- Επαναχρησιμοποίηση δομικών στοιχείων και λύσεων
- Αξιοπιστία και εμπιστοσύνη
- Ανάπτυξη ασφαλούς λογισμικού και συστημάτων από το σχεδιασμό τους
- Εξ ορισμού διαλειτουργικός χαρακτήρας.
- Διακαναλικές ψηφιακές υπηρεσίες με προτεραιότητα στην εξυπηρέτηση μέσω νέων εφαρμογών για κινητές συσκευές.
- Ανοικτότητα και ενίσχυση της διαφάνειας.



- Απλούστευση Διαδικασιών.

Οι κρισιμότερες και παράλληλα πιο χαρακτηριστικές τεχνολογίες που θα οδηγήσουν τις πόλεις στην μετάβαση τους στον ψηφιακό κόσμο είναι οι παρακάτω:

- Το διαδίκτυο των δεδομένων.
- Τα δεδομένα μεγάλου όγκου.
- Το υπολογιστικό νέφος.
- Ητεχνητή νοημοσύνη
- Το 5G και
- Οι τεχνολογίες αυτοματοποίησης ρομποτικών διαδικασιών.

Στο πλαίσιο αυτό ο Δήμος Αβδήρων σχεδίασε και στοχεύει στην υλοποίηση ενός ολοκληρωμένου έργου που θα ικανοποιεί τους στόχους του Ψηφιακού Μετασχηματισμού όπως αναλύθηκαν παραπάνω μέσα από την προμήθεια εφαρμογών και τεχνολογικών μέσων. Ο σχεδιασμός του έργου έχει λάβει υπόψη του τα πληθυσμιακά χαρακτηριστικά, τις επιταγές του ευρύτερου ψηφιακού μετασχηματισμού του κράτους που βρίσκεται σε εξέλιξη εδώ και λίγα χρόνια, την καλλιέργεια ψηφιακής κουλτούρας των πολιτών, τις μελλοντικές ανάγκες ψηφιακής διοίκησης του Δήμου, της αυτοματοποίησης εσωτερικών διεργασιών και την σύνδεση του Δήμου με την επιχειρηματική κοινότητα προσφέροντας ψηφιακά εργαλεία στους πολίτες και τους επισκέπτες της πόλης που θα ενισχύσουν την οικονομία αυτής.

Όπως αναφέρθηκε οι 5 άξονες και οι 14 δράσεις που θα οδηγήσουν τον Δήμο Αβδήρων στον ψηφιακό μετασχηματισμό του είναι:

ΑΞΟΝΑΣ	ΔΡΑΣΗ
Εξοικονόμηση Ενέργειας - Μείωση Δημοτικών Τελών - Μείωση Ενεργειακού Αποτυπώματος Δημοτικών Κτιρίων	Οργάνωση Γραφείου Κίνησης και Διαχείριση Δημοτικού στόλου οχημάτων Έξυπνα συστήματα ενεργειακής διαχείρισης δημοτικών και σχολικών κτιρίων
Βελτίωση Εξυπηρέτησης των Πολιτών και των Επιχειρήσεων	Ψηφιακή Πλατφόρμα Διαχείρισης Λαϊκών Αγορών Σύστημα διαχείρισης ηλεκτρονικών πληρωμών
Βελτίωση Ποιότητας Ζωής	Έξυπνο σύστημα προειδοποίησης και αντιμετώπισης κινδύνων (πλημμυρικών φαινομένων, πυρκαγιάς, σεισμού κλπ.) εντός των ορίων του δήμου και σύμφωνα με τις αρμοδιότητες τους.
Προστασία από κυβερνο-επιθέσεις και διασφάλιση της επιχειρησιακής συνέχειας	Ολοκληρωμένη υποδομή προστασίας από κυβερνοεπιθέσεις και παροχή συστήματος τηλεργασίας
Ενίσχυση ψηφιακών υποδομών	Κεντρική ενιαία πλατφόρμα διαχείρισης και συλλογής δεδομένων δράσεων ψηφιακού μετασχηματισμού των ΟΤΑ Δημιουργία διασύνδεσης με δίκτυα υψηλής ταχύτητας μεταξύ δημοτικών κτιρίων – υποδομών



Οι παραπάνω λύσεις έρχονται να καλύψουν μια σειρά αδυναμιών του Δήμου. Μελετώντας το μίγμα των επιλεγμένων δράσεων σε συνδυασμό με τη συνολική δαπάνη κάθε άξονα είναι γίνεται διακριτή η επιθυμία του Δήμου να αναβαθμίσει τις υποδομές δικτύου μεταξύ των δημοτικών κτιρίων κάτι που στο άμεσο μέλλον θα ενισχύσει την πρόσβαση σε νέες αναβαθμισμένες ψηφιακές υπηρεσίες. Παράλληλα, ενισχύεται η ασφάλεια των δικτύων με δεδομένο ότι ο Δήμος δεν διαθέτει το στελεχιακό δυναμικό για την διασφάλιση των ελάχιστων απαιτήσεων προστασίας από κυβερνοεπιθέσεις. Επιπλέον, μεγάλη σημασία δίνεται στην προστασία του περιβάλλοντος ενώ ενεργοποιούνται κάθετα υπηρεσίες που θα μετασχηματίσουν ψηφιακά παροχές προς τους πολίτες καθώς και τις εσωτερικές διεργασίες του Δήμου. Τέλος, θα πραγματοποιηθούν εγκαταστάσεις συστημάτων ενεργειακής διαχείρισης κτιρίων, κάτι απαραίτητο αν αναλογιστεί κανείς την μεγάλη γεωγραφική έκταση του Δήμου και των πολλαπλών διαφορετικών κτηρίων.



2 ΑΝΑΛΥΤΙΚΗ ΠΕΡΙΓΡΑΦΗ ΦΥΣΙΚΟΥ ΑΝΤΙΚΕΙΜΕΝΟΥ

2.1 Περιβάλλον Έργου

Αντικείμενο της έργου «Προμήθεια εφαρμογών, υποδομών και λύσεων ψηφιακού μετασχηματισμού του Δήμου Αβδήρων» είναι η προμήθεια των ακόλουθων λύσεων «έξυπνης πόλης»:

1. Οργάνωση Γραφείου Κίνησης και Διαχείριση Δημοτικού στόλου οχημάτων
2. Έξυπνα συστήματα ενεργειακής διαχείρισης δημοτικών και σχολικών κτιρίων
3. Ψηφιακή Πλατφόρμα Διαχείρισης Λαϊκών Αγορών
4. Σύστημα διαχείρισης ηλεκτρονικών πληρωμών
5. Έξυπνο σύστημα προειδοποίησης και αντιμετώπισης κινδύνων (πλημμυρικών φαινομένων, πυρκαγιάς, σεισμού κλπ.) εντός των ορίων του δήμου και σύμφωνα με τις αρμοδιότητες τους.
6. Ολοκληρωμένη υποδομή προστασίας από κυβερνοεπιθέσεις (NetworkFirewall,Endpointsecurity, κλπ) και παροχή συστήματος τηλε-εργασίας
7. Κεντρική ενιαία πλατφόρμα διαχείρισης και συλλογής δεδομένων δράσεων ψηφιακού μετασχηματισμού των ΟΤΑ
8. Δημιουργία διασύνδεσης με δίκτυα υψηλής ταχύτητας μεταξύ δημοτικών κτιρίων – υποδομών

2.2 ΛΕΙΤΟΥΡΓΙΚΕΣ ΚΑΙ ΤΕΧΝΙΚΕΣ ΠΡΟΔΙΑΓΡΑΦΕΣ

2.2.1 Οργάνωση γραφείου κίνησης και διαχείρισης δημοτικού στόλου οχημάτων

Μέσω του συστήματος Οργάνωσης Γραφείου Κίνησης και Διαχείρισης Δημοτικού στόλου οχημάτων ο Δήμος θα δημιουργήσει τις κατάλληλες προϋποθέσεις για την ορθολογική διαχείριση του στόλου οχημάτων και τη βέλτιστη χρήση αυτών. Ο στόχος της εφαρμογής είναι η ολοκληρωμένη και καλύτερη παρακολούθηση των εργασιών που αφορούν την κίνηση των οχημάτων, επιφέροντας άμεσο αντίκτυπο στην καθημερινή ζωή των πολιτών. Με τη χρήση της πλατφόρμας θα επιτυγχάνεται η διακρίβωση της κίνησης των οχημάτων σε πραγματικό χρόνο και των διαδρομών που πραγματοποιήθηκαν, ο έλεγχος τήρησης προγραμματισμού και εκτέλεσης δρομολογίων καθώς και σημαντική εξοικονόμηση καυσίμων. Με την εγκατάσταση ειδικής συσκευής στα οχήματα του Δήμου, θα επιτυγχάνεται η εποπτεία η διαχείριση και η αξιολόγηση του στόλου και θα μπορεί να επανακαθορίζεται ο τρόπος λειτουργίας τους, σύμφωνα με τις ανάγκες που θα προκύπτουν καθώς οι συσκευές θα στέλνουν δεδομένα μέσω δορυφορικού εντοπισμού GPS, σε πραγματικό χρόνο.

Επιπλέον, μέσω της άμεσης ενημέρωσης για έκτακτα συμβάντα στο όχημα, διασφαλίζεται στο έπακρο η ασφάλεια των εργαζομένων του Δήμου καθώς σε περίπτωση π.χ. σύγκρουσης, ανατροπής οχήματος ειδοποιείται άμεσα το Κέντρο Ελέγχου για πιθανό κίνδυνο που μπορεί να διατρέχει ο οδηγός.

Επιπλέον, το σύστημα θα υποστηρίζει πιο εξειδικευμένα τις ιδιαίτερες ανάγκες της υπηρεσίας καθαριότητας του Δήμου καθώς θα πρέπει να διαθέτει τα απαραίτητα εργαλεία για την οργάνωση και διαχείριση αποκομιδής των απορριμμάτων, τη ζύγιση των κάδων κατά την αποκομιδή, τη δρομολόγηση αλλά και την καταγραφή συμβάντων κατά την αποκομιδή.

Τα δεδομένα των αισθητήρων θα πρέπει να αποτυπώνονται σε ένα κεντρικό σύστημα στο θα υπάρχει η δυνατότητα να φαίνονται τα δεδομένα σε πραγματικό χρόνο (τρέχουσα θέση



οχημάτων, τρέχουσα κατάσταση αποκομιδών κλπ), αλλά θα μπορούν να απεικονίζονται και ιστορικά στοιχεία (π.χ. ιστορικό θέσης οχήματος, αναπαραγωγή παρελθοντικής διαδρομής, ιστορικό συμβάντων κλπ). Η πρόσβαση στα παραπάνω στοιχεία θα πρέπει να γίνεται μέσω web εφαρμογής αλλά και μέσω mobileapp.

Το mobileapp που υποστηρίζει την εφαρμογή θα πρέπει να παρέχει βασικές λειτουργίες παρακολούθησης και διαχείρισης του στόλου οχημάτων σε πραγματικό χρόνο. Οι χρήστες θα μπορούν να βλέπουν τη θέση των οχημάτων στον χάρτη και την κατάσταση εκτέλεσης δρομολογίων. Το app θα προσφέρει τη δυνατότητα καταγραφής και αναφοράς συμβάντων, όπως βλάβες ή ατυχήματα, με απλή επισύναψη φωτογραφιών και σημειώσεων. Θα υποστηρίζει ειδοποιήσεις για έκτακτα περιστατικά ή υπενθυμίσεις σχετικά με συντηρήσεις και έγγραφα οχημάτων. Μέσω του app, οι οδηγοί θα μπορούν να ενημερώνουν για την ολοκλήρωση δρομολογίων ή τυχόν αλλαγές σε αυτά. Θα υπάρχει περιορισμένη πρόσβαση στο ιστορικό δεδομένων, κυρίως για αναπαραγωγή πρόσφατων διαδρομών. Τέλος, η πρόσβαση θα είναι ασφαλής, με χρήση διαπιστευτηρίων και κρυπτογραφημένων συνδέσεων. Το MobileApp θα είναι webapp.

Ταυτόχρονα, μέσω του μητρώου οχημάτων θα πρέπει να υπάρχει πλήρης διαχείριση με στοιχεία που αφορούν αυτά, π.χ. ημερομηνίες καταχώρησης, έγγραφα οχήματος, επισκευές, ΚΤΕΟ, συμβάντα κλπ καθώς και αυτοματοποιημένη ενημέρωση για τις ημερομηνίες λήξης ή/και ανανέωσης εγγράφων οχημάτων και οδηγών.

2.2.1.1 Εφαρμογή διαχείρισης γραφείου κίνησης

Η εφαρμογή διαχείρισης γραφείου κίνησης θα πρέπει να καλύπτει το σύνολο του σχετικού Θεσμικού Πλαισίου του τ. Υπουργείου Διοικητικής Ανασυγκρότησης (ΥπΔΑ), τα αιτήματα έγκρισης για τις εκτός έδρας μετακινήσεις προς την Αποκεντρωμένη Διοίκηση, για κατ' εξαίρεση οδήγηση υπηρεσιακών οχημάτων και την εγκύκλιο ΥπΔΑ με την υποχρέωση αποστολής ειδικών λεπτομερών αναφορών κόστους κλπ.

Η εφαρμογή θα πρέπει να περιλαμβάνει όλες τις βασικές πληροφορίες των οχημάτων και των οδηγών που απαρτίζουν το Γραφείο Κίνησης Οχημάτων. Αναλυτικά:

- Διαχείριση οχημάτων – οδηγών
 - Καρτέλα Οχήματος που θα περιλαμβάνει κατ' ελάχιστο: τεχνικά στοιχεία, αναλώσιμα - ανταλλακτικά, παρελκόμενα, συντήρηση - επισκευές (Βιβλίο Συντήρησης), κατανάλωση καυσίμων, προγραμματισμένες εργασίες, ασφάλειες, ιστορικό συμβάντων (ζημίες - ατυχήματα), φάκελος ταχογράφων, ηλεκτρονικός φάκελος, οδηγοί
 - Μητρώο Προσωπικού που θα περιλαμβάνει κατ' ελάχιστο: χρεωμένα οχήματα, άδειες - διπλώματα, ιστορικό δρομολογίων, ιστορικό συμβάντων (κλήσεις - ατυχήματα), ηλεκτρονικός φάκελος
 - Έκδοση επικαιροποιημένου Μητρώου Κρατικών Οχημάτων σύμφωνα με την εγκύκλιο 18/8/2018 αριθ. πρωτ. 618/31341/30-8-2018 του Υπουργείου Διοικητικής Μεταρρύθμισης
 - Status οχημάτων που θα περιλαμβάνει κατ' ελάχιστο: καταχώρηση χρέωσης οχήματος σε οδηγό, ληξιάρια αδειών - διπλωμάτων οδήγησης, ληξιάριο ανταλλακτικών – παρελκόμενων και ημερολογιακή απεικόνισή της λήξης τους



- Ημερήσιες εργασίες γραφείου κίνησης κρατικών οχημάτων που θα περιλαμβάνει κατ' ελάχιστο:
 - Διαχείριση Δρομολογίων
 - Εντολές Κίνησης όπου γίνεται η Έκδοση Δελτίων Κίνησης και Διαταγών Πορείας όλων των κινήσεων
 - Εντολές Κίνησης Εβδομαδιαίες
 - Εκτύπωση ημερολογίου κίνησης οχημάτων
 - Μαζική Έκδοση Εντολών Κινήσεων
 - Έλεγχος Κίνησης Οχημάτων
 - Τροφοδοσία Οχήματος για την διαχείριση της κίνησης καυσίμου στο όχημα με στοιχεία τροφοδοσίας, παραστατικού προμηθευτή και προκαταβολής ποσού στον οδηγό, καθώς και παρακολούθηση υπολειπόμενης ποσότητας κατανάλωσης σε πραγματικό χρόνο
 - Μαζική ενημέρωση τιμών καυσίμων μέσω του «Παρατηρητηρίου Τιμών» σύμφωνα με την Γεν. Γραμματεία Βιομηχανίας του Υπ. Ανάπτυξης & Επενδύσεων
 - Έλεγχος Υπερκατανάλωσης
 - Καταχώρηση Προβλεπόμενης Μηνιαίας Κατανάλωσης καυσίμου
 - Διαχείριση Συμβάντων
- Συντήρηση – τεχνικοί έλεγχοι που θα περιλαμβάνει κατ' ελάχιστο:
 - Προγραμματισμός Τακτικής Συντήρησης και Έκδοση Εντολών Τακτικής Συντήρησης-Επισκευής
 - Προγραμματισμός ΚΕΚ, ΚΤΕΟ, Πιστοποιητικών και Λοιπών Ελέγχων με Αυτόματη Εισαγωγή Επόμενων Ελέγχων ΚΤΕΟ, ΚΕΚ κ.α.
 - Διαχείριση μη προγραμματισμένης επισκευής ή συντήρησης του οχήματος
 - Αυτόματη εισαγωγή των ανταλλακτικών και των εργασιών επισκευής – συντήρησης
 - Ενημέρωση Βιβλίου Συντήρησης Οχήματος
 - Κατάσταση ελέγχου Συντήρησης Οχημάτων
 - Εμφάνιση Κόστους Εργασιών
 - Προγραμματισμός πληρωμών τελών κυκλοφορίας
 - Ασφάλειες Οχημάτων
 - Διαχείριση των χρονικών δεσμεύσεων Οδηγών και Οχημάτων
 - Υπενθυμίσεις

Το σύστημα θα πρέπει να καλύπτει κατ' ελάχιστον τις παρακάτω δυνατότητες:

- Ελεγχόμενη πρόσβασης σε συγκεκριμένες ομάδες χρηστών.
- Εξαγωγής αναφορών σε αρχεία .xls, .pdf.
- Παραμετροποίηση οχημάτων και λοιπών στοιχείων σύμφωνα με τις ανάγκες του Δήμου
- Σύνδεση με σύστημα τηλεματικής διαχείρισης στόλου οχημάτων
- Δυνατότητα σύνδεσης με σύστημα εισροών – εκροών

2.2.1.2 Εφαρμογή Τηλεματικής διαχείρισης στόλου οχημάτων

Αφορά την προμήθεια λογισμικού διαχείρισης στόλου οχημάτων για την παρακολούθηση του στόλου μέσω webportal και mobileapp από εξουσιοδοτημένους χρήστες.



Η εγκατάσταση του συστήματος στα οχήματα του Δήμου:

- Θα αποτελεί μια πλήρη λύση για την παρακολούθηση του στόλου και τον έλεγχο της ακριβούς θέσης τους (διεύθυνση, προσανατολισμός κίνησης), της κατάστασης τους (σε κίνηση/ στάση, κ.α.) καθώς και άλλων παραμέτρων, όπως ταχύτητα κίνησης, επιτάχυνση, κατάσταση μπαταρίας κ.α.
- Θα παρέχει δυνατότητα ενημέρωσης όταν το όχημα εισέλθει/ εξέλθει από τα όρια μιας γεωγραφικής περιοχής.
- Θα παράγει στατιστικά για τη βελτιστοποίηση του σχεδιασμού των δρομολογίων και της χρήσης των οχημάτων.
- Θα παράγει επίσης αναφορές παραγωγικότητας και σωστής χρήσης των διαθέσιμων οχημάτων.

Η αξιοποίηση του Συστήματος Τηλεματικής και Διαχείρισης θα επιτρέπει την σημαντική εξοικονόμηση πόρων αλλά και την αύξηση της παραγωγικότητας των Υπηρεσιών του Δήμου, μέσω της αποτελεσματικής και οικονομικής οργάνωσης, διαχείρισης και εκμετάλλευσης του στόλου.

Τα παρακάτω στοιχεία υπάρχουν για λόγους ευκολίας και θα είναι πάντα διαθέσιμα στην οθόνη του χειριστή (στην εφαρμογή):

- Ημ/νία αποστολής μηνύματος από όχημα
- Ώρα αποστολής μηνύματος από όχημα
- Τύπος μηνύματος (θέσης, κατάστασης, κ.λ.π.).
- Ταυτότητα οχήματος που στέλνει το μήνυμα

Θα πρέπει να προσφέρεται δυνατότητα να φαίνονται ο αριθμός μηνυμάτων που έχει λάβει ο Κεντρικός Εξυπηρετητής, ο αριθμός μηνυμάτων που έχουν αποσταλεί από τον Κεντρικό Διακομιστή προς τα τερματικά παρακολούθησης καθώς και ο αριθμός μηνυμάτων που έχουν επεξεργαστεί και καταχωρηθεί στην κεντρική βάση δεδομένων

Η εφαρμογή θα πρέπει να προσφέρει τη δυνατότητα της εμφάνισης των παρακάτω στοιχείων:

- Κωδικό του μηνύματος
- Το μήκος του μηνύματος σε bytes
- Την ταυτότητα του οχήματος που το έστειλε
- Ώρα μηνύματος
- Πλάτος και μήκος θέσης
- Κατεύθυνση οχήματος
- Κατάσταση οχήματος

Η εφαρμογή Τηλεματικής διαχείρισης στόλου οχημάτων θα πρέπει να συνοδεύεται από διαγνωστικά εργαλεία διασύνδεσης συσκευών τηλεματικής με το υποσύστημα δικτύου μεταγωγής (GSM) τα οποία θα μπορούν να διαχειριστούν και να χρησιμοποιηθούν από τον πιστοποιημένο χρήστη της.

Το ολοκληρωμένο τηλεματικό σύστημα δυναμικής πληροφόρησης πρέπει να περιλαμβάνει εκείνα τα λειτουργικά αλλά και διαγνωστικά εργαλεία που θα βοηθούν στην άμεση ανάγκη αποδοτικότερης διαχείρισης του στόλου αλλά και του όγκου των διακινούμενων δεδομένων.



Καθ' όλη τη διάρκεια της σύμβασης η ανάδοχος εταιρεία υποχρεούται να παρέχει τηλεπικοινωνιακές υπηρεσίες δεδομένων μέσω δικτύου κινητής τηλεφωνίας για κάθε όχημα στο οποίο θα εγκατασταθεί συσκευή τηλεματικής έτσι ώστε να διασφαλίζεται η αδιάλειπτη συνδεσιμότητα και λειτουργικότητα των συσκευών τηλεματικής

Καθ' όλη τη διάρκεια της σύμβασης η ανάδοχος εταιρεία υποχρεούται να παρέχει υπηρεσίες φιλοξενίας των δεδομένων που αφορούν στη λειτουργία του όλου συστήματος.

Το σύνολο του συστήματος θα πρέπει να μπορεί να διαθέσει επαρκώς τεκμηριωμένες διεπαφές για ολοκλήρωση/διασύνδεση με τρίτες εφαρμογές και υποσυστήματα του φορέα (API) - να δοθεί η ηλεκτρονική διεύθυνση στην οποία διατίθεται το σχετικό API από τον Οικονομικό Φορέα.

2.2.1.3 Εφαρμογή καταγραφής συμβάντων κατά τη διάρκεια της αποκομιδής και ενημέρωση για τα δρομολόγια οδηγών

Αφορά την αναφορά συμβάντων και την εγκατάσταση σχετικού εξοπλισμού δίπλα στο κυτίο ανύψωσης των κάδων της υπερκατασκευής του απορριμματοφόρου με σκοπό την βελτίωση της καταγραφής προβλημάτων καθαριότητας στην πόλη και άμεση ενημέρωση της υπηρεσίας διεύθυνσης καθαριότητας για τα προβλήματα που αφορούν την καθαριότητα και την «εικόνα» της πόλης συμβάλλοντας στην καλύτερη ποιότητα ζωής των κατοίκων. Η ενημέρωση περιλαμβάνει την αποστολή των παρακάτω προβλημάτων:

- Σπασμένους κάδους
- Υπερχειλισμένους κάδους
- Ογκώδη αντικείμενα
- Πλύσιμο κάδων
- Σημείο παράνομης στάθμευσης (Εναλλακτικά ως πρόσθετη επιλογή)

Τα καταγεγραμμένα προβλήματα και γεγονότα που αποστέλλει ο υπάλληλος καθαριότητας, συλλέγονται μέσω της προσφερόμενης εφαρμογής στην διεύθυνση καθαριότητας για αξιολόγηση και επίλυση. Η καταγραφή των προβλημάτων θα γίνεται με χρήση (πάτημα) κουμπιών – κατηγοριών προβλημάτων ώστε να μην απαιτείται καμιά πρόσθετη ενέργεια. Η καταγραφή ενός προβλήματος από τον υπάλληλο καθαριότητας του απορριμματοφόρου συνοδεύεται και από την λήψη της θέσης του οχήματος και άρα του προβλήματος. Το σύστημα θα συνοδεύεται από δυνατότητα διασύνδεσης με υπάρχοντα ή μεταγενέστερα συστήματα διαχείρισης αιτημάτων δημοτών.

Ο υπάλληλος της καθαριότητας θα είναι σε θέση να καταγράφει πατώντας το αντίστοιχο κουμπί της μονάδας αναφοράς συμβάντων προβλήματα που εντοπίζει και αφορούν την καθαριότητα κατά τη διάρκεια του δρομολογίου του (π.χ. σπασμένος κάδος, σημεία με επανειλημμένη πληρότητα, κάδοι που απαιτούν πλύσιμο, σημεία που απαιτείται παρέμβαση της τροχαίας λόγω παράνομης στάθμευσης συνεχώς κλπ..).

Ο διαχειριστής του συστήματος θα πρέπει να έχει τρεις (3) επιλογές:

- Εμφάνιση των καθημερινών καταγραφών σε αναφορά
- Δρομολόγηση των αναφορών στους αρμόδιους υπαλλήλους (ανάλογα με την κατηγορία αναφοράς προβλήματος)
- Έλεγχος των εισερχόμενων αναφορών από συγκεκριμένο άτομο, και στην συνέχεια δρομολόγηση τους στον αρμόδιο χρήστη του Δήμου.



Ο προσφερόμενος εξοπλισμός θα πρέπει να πληρεί τις τεχνικές προδιαγραφές που εμφανίζονται στους πίνακες συμμόρφωσης με την απόλυτη ευθύνη της ακρίβειας των δεδομένων.

2.2.1.4 Εφαρμογή Ζύγισης των κάδων με χρήση ασύρματης τεχνολογίας

Αφορά την καταγραφή της ζύγισης φορτίου με τη χρήση σχετικού εξοπλισμού που θα χρησιμοποιεί σύγχρονες τεχνολογίες για την αυτοματοποιημένη καταγραφή του βάρους κατά την αποκομιδή τους από το απορριμματοφόρο. Η ηλεκτρονική ταυτοποίηση του βάρους θα γίνεται μέσω ραδιοσυχνοτήτων (τεχνολογίας Bluetooth BLE 4.0) χρησιμοποιώντας ειδικό εξοπλισμό που είναι συμβατός με σύγχρονα και διεθνώς αναγνωρισμένα πρότυπα.

Ο αισθητήρας θα συνδέεται ασύρματα με τη συσκευή τηλεματικής του οχήματος (GPS) για την αποστολή των καταγεγραμμένων δεδομένων στην κεντρική εφαρμογή διαχείρισης. Θα είναι ισχυρής κατασκευής και ασφαλούς λειτουργίας και θα μπορεί να παρακολουθεί την αλλαγή του βάρους του οχήματος κατά τις αποκομιδές.

Δεν θα απαιτεί την διασύνδεση με παροχή ρεύματος αφού θα διαθέτει αυτόνομη τροφοδοσία με μπαταρία διάρκειας τουλάχιστον 5 ετών.

Επιπλέον, θα είναι κατάλληλος για λειτουργία σε ιδιαίτερα αντίξοες συνθήκες, όπως αυτές που επικρατούν στις υπηρεσίες καθαριότητας. Πιο συγκεκριμένα, θα είναι ανθεκτικός σε κραδασμούς/κρούσεις ή δονήσεις, στο νερό και σε χημικές ουσίες που πιθανώς να χρησιμοποιηθούν για την πλύση των κάδων.

Η μέθοδος της ζύγισης θα είναι αξιόπιστη και η εγκατάσταση όλων των επιμέρους συσκευών θα γίνεται με τη μικρότερη δυνατή παρέμβαση στην υπάρχουσα υπερκατασκευή ή υποπλαίσιο του απορριμματοφόρου, ώστε να μην επηρεάζεται η λειτουργία του οχήματος. Σε κάθε περίπτωση, πιθανή βλάβη του συστήματος, ηλεκτρική ή μηχανική, δεν θα οδηγεί σε αδυναμία του οχήματος να εκτελέσει το πρόγραμμα αποκομιδής απορριμμάτων.

Σημαντικό πλεονέκτημα στο σύστημα ζύγισης θα θεωρείται η δυνατότητα βαθμονόμησης & ρύθμισής του, μια διαδικασία απαραίτητη σε όλες τις ζυγιστικές μηχανές. Το σύστημα θα έχει την δυνατότητα συχνής επαναβαθμονόμησης που θα μπορεί να εκτελείται με ευκολία χωρίς τη χρήση εξειδικευμένου ηλεκτρονικού ή άλλου εξοπλισμού.

Ο προσφερόμενος εξοπλισμός θα πρέπει να πληρεί τις τεχνικές προδιαγραφές που εμφανίζονται στους πίνακες συμμόρφωσης με την απόλυτη ευθύνη της ακρίβειας των δεδομένων.

2.2.1.5 Τηλεματικός Εξοπλισμός Οχήματος

Αφορά την προμήθεια εξοπλισμού τηλεματικών μονάδων (GPS) για την παρακολούθηση των καθημερινών μετακινήσεων και εργασιών των οχημάτων περισυλλογής απορριμμάτων, αλλά και των εργασιών των δημοτικών οχημάτων.

Η τηλεματική μονάδα θα είναι σχεδιασμένη και κατασκευασμένη σύμφωνα με τις απαραίτητες προδιαγραφές των κατασκευαστών των διαφόρων τύπων αυτοκινήτων. Θα περιλαμβάνει υποδοχή για κάρτα SIM και υποδοχή για την κεραία GPS/GSM καθώς και υποδοχές για τις συνδέσεις της τροφοδοσίας και των άλλων εισόδων / εξόδων. Θα χρησιμοποιεί το σύστημα GPS για το συνεχή υπολογισμό της θέσης του οχήματος και την υπηρεσία GPRS για την άμεση και οικονομική αποστολή και λήψη δεδομένων και το GIS για την αποτύπωση των δεδομένων. Το μικρό της μέγεθος θα επιτρέπει την εγκατάσταση της σε κάθε είδος οχήματος, σε μη εμφανή σημεία.

Θα διαθέτει αισθητήρα κραδασμών/ επιτάχυνσης. Στη λειτουργία εξοικονόμησης ενέργειας, ο αισθητήρας κραδασμού/ επιτάχυνσης θα ανιχνεύει και θα ξυπνά τη συσκευή από τη



λειτουργία εξοικονόμησης ενέργειας. Στην κανονική λειτουργία θα μπορεί να ανιχνεύει συμβάν σύγκρουσης οχήματος ή ρυμούλκησης και θα αποστέλλει τις σχετικές πληροφορίες στην βάση δεδομένων.

Επίσης θα παρατηρεί παραμέτρους όπως: υπέρβαση ορίου ταχύτητας, υπερφόρτιση ή αποφόρτιση μπαταρίας οχήματος, είσοδος – έξοδος από επιλεγμένες περιοχές (geofencing) για αποφυγή χρήσης των οχημάτων εκτός δρομολογίων με στόχο την μείωση λειτουργικών δαπανών και φθορών στα οχήματα.

Στα βασικά της χαρακτηριστικά περιλαμβάνονται τα ακόλουθα:

- Μικρό μέγεθος - ευελιξία στην εγκατάσταση
- Τηλεπικοινωνίες με οποιονδήποτε συνδυασμό GSM/GPRS/GNSS /BLUETOOTH
- Ενσωματωμένος δέκτης GPS με δυνατότητα αυτόματης διόρθωσης σήματος τοποθετείται σε μη εμφανή σημείο
- Πλήρως προγραμματιζόμενη για την κάλυψη κάθε εφαρμογής
- 3 Ψηφιακές και 2 αναλογικές είσοδοι και έξοδοι (I/O)
- Μετάδοση μηνυμάτων σε πραγματικό χρόνο
- Δυνατότητα καταγραφής και μεταγενέστερης αποστολής μηνυμάτων
- Διαθέτει επιταχυνσιόμετρο
- Πιστοποίηση CE
- Πιστοποίηση E-MARK
- Εσωτερική Μνήμη 128 MB
- Ενσωματωμένο Σύστημα Παγκόσμιου Προσδιορισμού Θέσης (GlobalPositionSystem - GPS)
- Υπομονάδα επικοινωνίας της συσκευής τηλεμετρίας με το δίκτυο της εταιρείας κινητής τηλεφωνίας (communication ή GSM unit)
- LEDs για την απεικόνιση της λειτουργίας του GPS και του GPRS
- Τάση λειτουργίας 10-30 Volt
- Θερμοκρασία λειτουργίας από -40 °C έως +85 °C (χωρίς την μπαταρία)
- Διαθέτει τις ακόλουθες διεπαφές:
 - 2 x Digitalinputs
 - 2 x Analoginputs
 - 1 x CAN interfaces
 - 1 x Wireinterface
 - Mini USB

Ο προσφερόμενος εξοπλισμός θα πρέπει να πληρεί τις τεχνικές προδιαγραφές που εμφανίζονται στους πίνακες συμμόρφωσης με την απόλυτη ευθύνη της ακρίβειας των δεδομένων.

2.2.1.6 Αισθητήρας ελέγχου θέσης & ανύψωσης κάδων

Αφορά την προμήθεια αισθητήρων ελέγχου θέσης & ανατροπής κάδων (ΕΘΑΚ) για το του στόλο των απορριματοφόρων του Δήμου με σκοπό την βελτίωση της διαδικασίας αποκομιδής των απορριμμάτων, την αυτοματοποιημένη καταμέτρηση και χαρτογράφηση των κάδων, την συντόμευση του χρόνου των δρομολογίων των απορριματοφόρων με άμεσα οφέλη στο κόστος λειτουργίας της υπηρεσίας αλλά και την εξυπηρέτηση του πολίτη.



Η τοποθέτηση του αισθητήρα θα δώσει τη δυνατότητα της αυτοματοποιημένης καταγραφής και χαρτογράφησης των κάδων με την ταυτόχρονη ενσωμάτωση και προβολή της θέσης τους στην ενιαία πλατφόρμα διαχείρισης στόλου οχημάτων.

Στόχος είναι η βελτίωση της διαδικασίας αποκομιδής η μέγιστη απόδοση, η συντόμευση του χρόνου των δρομολογίων αλλά και η εξοικονόμηση πόρων. Η καταγραφή και αποτύπωση των κάδων μπορεί να προσαρμόσει την κίνηση των απορριμματοφόρων στις ιδιαιτερότητες κάθε δρομολογίου/οδού και να δημιουργήσει τις βέλτιστες διαδρομές για κάθε όχημα.

Το όφελος από τις προτεινόμενες υπηρεσίες υπολογίζεται με βάση τη μείωση του χρόνου συλλογής της απόστασης που διανύουν τα απορριμματοφόρα σε σχέση με την πραγματική θέση των κάδων αλλά και τη συχνότητα λήψης αυτών μειώνοντας το οικονομικό και περιβαλλοντικό κόστος της αποκομιδής.

Κατά την αποκομιδή θα πρέπει να υπάρχει οπτική και ηχητική ενημέρωση σε πραγματικό χρόνο για την κατάσταση ανατροπής με εμφάνιση του σχετικού εικονιδίου στην πλατφόρμα το οποίο θα παρέχει άμεσο οπτικό συσχετισμό της θέσης λήψης του κάδου αλλά και του συμβάντος της αποκομιδής.

Ο προσφερόμενος εξοπλισμός θα πρέπει να πληρεί τις τεχνικές προδιαγραφές που εμφανίζονται στους πίνακες συμμόρφωσης με την απόλυτη ευθύνη της ακρίβειας των δεδομένων.

2.2.1.7 Οθόνη οχήματος για την πλοήγηση – δρομολόγηση οδηγού

Αφορά την προμήθεια οθόνης τάμπλετ εντός του οχήματος στην καμπίνα του απορριμματοφόρου με την βοήθεια της οποίας θα υπάρχει η δυνατότητα της προβολής των διαδρομών σε επίπεδο χάρτη περιοχής έτσι ώστε να βοηθήσει στην ευκολότερη μετακίνηση και συλλογή των κάδων.

Η δυναμική προβολή των δρομολογίων στην καμπίνα του οχήματος με τη χρήση τάμπλετ μπορεί να βοηθήσει σημαντικά στην αποτελεσματικότητα των οδηγών για την βέλτιστη χρήση των δρομολογίων αλλά και την ενημέρωσή τους σε τρέχοντα περιστατικά όπως η έκτακτη αλλαγή δρομολογίου αλλά και η οδήγηση σε άγνωστες διαδρομές.

Επιπλέον με την χρήση θα υπάρχει η δυνατότητα να ενημερώνεται ο οδηγός για την διαδρομή αποκομιδής (χρήσιμη ενημέρωση στις περιπτώσεις που οι οδηγοί είναι συμβασιούχοι και δεν γνωρίζουν την πορεία κάθε δρομολογίου). Το σύστημα θα υποστηρίζει την καταγραφή σε σύστημα διαχείρισης όλων των δρομολογίων (διαδρομή και στάση για κάθε κάδο) καθώς και τις σχετικές ονομασίες αυτών. Στην περίπτωση που ο οδηγός του οχήματος είναι συμβασιούχος ή νέος και δεν υπάρχει δυνατότητα εκπαίδευσής του, τότε θα είναι σε θέση να χρησιμοποιήσει τον εξοπλισμό που είναι εγκατεστημένο σε κάθε όχημα και να παρακολουθεί το δρομολόγιο του με υπόδειξη της διαδρομής και των στάσεων. Το υποσύστημα θα συνοδεύεται από σύστημα διαχείρισης δρομολογίων, διαδρομών καθώς και αποτύπωση όλων των κάδων ανά διαδρομή. Η δυναμική προβολή των δρομολογίων και των κάδων στην καμπίνα του οχήματος με τη χρήση τάμπλετ μπορεί να βοηθήσει σημαντικά στην ενημέρωση των οδηγών για την βέλτιστη χρήση των δρομολογίων αλλά και την ενημέρωσή τους σε τρέχοντα περιστατικά όπως η κίνηση των δρόμων ή η έκτακτη αλλαγή δρομολογίου. Θα είναι δυνατή η παρακολούθηση της θέσης του τάμπλετ από τους διαχειριστές έτσι ώστε να είναι δυνατή η εύρεσή του. Για την παραπάνω λειτουργικότητα θα πρέπει να τοποθετηθεί ειδικός αισθητήρας τύπου beacon που θα αποστέλλει δεδομένα θέσης και πινακίδες οχήματος στην πλατφόρμα τηλεματικής. Για την



τρέχουσα λειτουργικότητα θα είναι δυνατή η λήψη ιστορικού χρήσης που θα περιλαμβάνει το όνομα του οδηγού αλλά και τις πινακίδες του οχήματος.

Τα κύρια χαρακτηριστικά θα πρέπει να είναι τα ακόλουθα:

- Αναπαραγωγή δρομολογίων από τάμπλετ στην καμπίνα του οδηγού
- Εμφάνιση επιλεγμένων διαδρομών ανά ημέρα οδηγό και όχημα
- Οπτικοποίηση της θέσης των κάδων στο επίπεδο του χάρτη
- Ενημέρωση εξόδου από την διαδρομή
- Ενημέρωση έναρξης και ολοκλήρωσης διαδρομής
- Προσαρμοσμένος αισθητήρας ανίχνευσης θέσης τάμπλετ τύπου Ebeacon
- Ενημέρωση πλατφόρμας τηλεματικής για την συνεχή θέση του τάμπλετ με χρήση αισθητήρα
- Επικοινωνία αισθητήρα ανίχνευσης θέσης τάμπλετ με την μονάδα τηλεματικής με χρήση πρωτοκόλλου Bluetooth.

Ο προσφερόμενος εξοπλισμός θα πρέπει να πληρεί τις τεχνικές προδιαγραφές που εμφανίζονται στους πίνακες συμμόρφωσης με την απόλυτη ευθύνη της ακρίβειας των δεδομένων.

2.2.1.8 Εξοπλισμός Ζύγισης

Ο εξοπλισμός ζύγισης θα παρατηρεί παραμέτρους και μεταβολές βάρους και θα συνεργάζεται με αισθητήρα που στα βασικά του χαρακτηριστικά θα περιλαμβάνονται τα ακόλουθα:

- Μικρό μέγεθος - ευελιξία στην εγκατάσταση
- Λειτουργία σε ιδιαίτερα αντίξοες συνθήκες, όπως αυτές που επικρατούν στις υπηρεσίες καθαριότητας
- Ανθεκτικός στις κρούσεις
- Συμπαγή κατασκευή για χρήση στο περιβάλλον των αποκομιδών
- Αυτόνομη τροφοδοσία
- Διεπαφή και επικοινωνία με Bluetooth (BLE4.0)
- Εγκατάσταση χωρίς παρέμβαση στον βραχίονα ανατροπής των αποκομιδών
- Μεταφορά των δεδομένων ζύγισης κατά την ανατροπή του κάδου
- Εγκατάσταση σε μη εμφανή σημείο του οχήματος
- Πλήρως προγραμματιζόμενη για την κάλυψη κάθε εφαρμογής ζύγισης
- Μετάδοση μηνυμάτων σε πραγματικό χρόνο
- Δυνατότητα σύνδεσης με έξυπνη συσκευή (smartphone) στην καμπίνα του οδηγού για την απεικόνιση του βάρους σε πραγματικό χρόνο

2.2.1.9 Εξοπλισμός καταγραφής συμβάντων αποκομιδής

Ο εξοπλισμός καταγραφής συμβάντων αποκομιδής θα παρατηρεί τις μεταβολές συμβάντων που θα προέρχονται από την ενεργοποίηση του κουμπιού της μονάδας που στα βασικά του χαρακτηριστικά θα περιλαμβάνονται τα ακόλουθα:

- Μικρό μέγεθος - ευελιξία στην εγκατάσταση
- Συμπαγή κατασκευή για χρήση στο περιβάλλον των αποκομιδών
- Τροφοδοσία από το όχημα 24V ή 12 V
- Διεπαφή και επικοινωνία με πρωτόκολλο Bluetooth (BLE4.0) ή RS232
- Εγκατάσταση χωρίς παρέμβαση στο όχημα (μόνο παροχή τροφοδοσίας)



- Μεταφορά των δεδομένων συμβάντων με το πάτημα του κουμπιού
- Ενδεικτική λυχνία χρήσης κουμπιού με ενεργοποίηση φωτεινής ένδειξης για 2-3 δευτερόλεπτα
- Εγκατάσταση σε εμφανή σημείο του οχήματος
- Μετάδοση μηνυμάτων συμβάντων σε πραγματικό χρόνο

Να δοθεί σχετικό διάγραμμα εγκατάστασης.

2.2.2 Έξυπνα συστήματα ενεργειακής διαχείρισης δημοτικών και σχολικών κτιρίων

Η εν λόγω δράση αφορά στην προμήθεια ενός ολοκληρωμένου συστήματος διαχείρισης κατανάλωσης ενέργειας σε δημόσιες υποδομές και κτίρια. Το προτεινόμενο έργο περιλαμβάνει την εγκατάσταση του συστήματος σε πέντε (5) κτίρια του Δήμου. Συγκεκριμένα το σύστημα θα εγκατασταθεί στο ΚτιριοΤεχνικήςΥπηρεσίαςΔημου Αβδήρων, τοΓενικοΛυκειο /ΓυμνασιοΑβδηρων, το ΓυμνασιοΠολυσιτου, το Γυμνάσιο Γενισεας και το Δημοτικό Διόμηδειας



Το προτεινόμενο σύστημα θα ενσωματώνει μια ολιστική προσέγγιση για την διαχείριση των ενεργειακών δεδομένων και των επιπρόσθετων πληροφοριών που θα συλλέγεται, επεξεργάζεται και θα αναλύεται από το πληροφοριακό σύστημα διαχείρισης ενέργειας.



Κάθε αισθητήρας από τους 50 ελέγχει μια γραμμη-κυκλωμα. Ένα κτίριο έχει από 5 έως 15 κυκλώματα. Συνεπώς, στα 5 κτίρια υπολογίζουμε ένα μέσο όρο 10 κυκλωμάτων άρα 50 αισθητήρων. Σε περίπτωση που το σύνολο των κυκλωμάτων των 5 προτεινόμενων κτιρίων είναι μικρότερο από το πλήθος των αισθητήρων η αναθέτουσα αρχή θα υποδείξει επιπλέον κτίρια και ο υποψήφιος ανάδοχος είναι υποχρεωμένος να τοποθετήσει τους αισθητήρες σε αυτά.

Το λογισμικό θα πρέπει να αποτελείται από μία web εφαρμογή καθώς και ένα application για smartphones και tablets (Android, iOS). Μέσω και των δύο ο χρήστης θα πρέπει να μπορεί, ανά πάσα ώρα και στιγμή, οπουδήποτε και αν βρίσκεται, να:

- Ελέγξει την λειτουργία ηλεκτρικών συσκευών (άνοιγμα/κλείσιμο)
- Χρονοπρογραμματίσει την λειτουργία των ηλεκτρικών συσκευών
- Παρακολουθεί την κατανάλωση ισχύος και ηλεκτρικής ενέργειας για κάθε ηλεκτρική του συσκευή
- Παρακολουθεί θερμοκρασία και υγρασία στους χώρους και ρυθμίζει ανάλογα τη θέρμανση
- Δημιουργεί γκρουπ συσκευών για ταυτόχρονο έλεγχο πολλαπλών συσκευών
- Ελέγχει τις συσκευές μέσω κατόψεων του χώρου (floorplans)
- Μοιράζεται όποιες συσκευές επιθυμεί με άλλους χρήστες } Θέτει κανόνες λειτουργίας των συσκευών σε μορφή If-This-Then-That
- «Συνομιλεί» με τις συσκευές του μέσω του Facebook Messenger
- Δίνει φωνητικές εντολές στις συσκευές με τη χρήση του AmazonEcho
- Ενεργοποιεί/Απενεργοποιεί απομακρυσμένα συσκευές, όπως φώτα και άλλα φορτία που ελέγχονται από τον ηλεκτρικό πίνακα
- Παρακολουθεί αναλυτικά διαγράμματα κατανάλωσης ισχύος και ενέργειας του συνόλου των συσκευών που ελέγχει
- Δημιουργεί χρονοδιαγράμματα λειτουργίας
- Κάνει χρήση πρωτόκολλου Wi-Fi
- Προσφέρει ασφάλεια με χρήση SSL/TLS

Η πλατφόρμα αφορά την προμήθεια ολοκληρωμένου συστήματος διαχείρισης κατανάλωσης ενέργειας σε δημόσιες υποδομές και κτίρια. Θα ενσωματώνει μια ολιστική προσέγγιση για την διαχείριση των ενεργειακών δεδομένων και των επιπρόσθετων πληροφοριών που θα συλλέγεται, επεξεργάζεται και θα αναλύεται από το πληροφοριακό σύστημα διαχείρισης ενέργειας. Η τεχνική λύση θα πρέπει να υποστηρίζει την πλήρη παραμετροποίηση της πλατφόρμας (π.χ. χρήστες και ρόλοι αυτών, διαχείρισης αισθητήρων μέτρησης ενέργειας στο κεντρικό πίνακα και σε επιλεγμένα σημεία των δημόσιων υποδομών), καθιστώντας την ένα ολοκληρωμένο πακέτο για την διαχείριση ενέργειας σε υποδομές και κτιριακές εγκαταστάσεις.

ΛΕΙΤΟΥΡΓΙΚΕΣ ΚΑΙ ΤΕΧΝΙΚΕΣ ΠΡΟΔΙΑΓΡΑΦΕΣ

Η πλατφόρμα θα είναι μια διαδικτυακή υπηρεσία που θα επιτρέπει τη διαχείριση χρηστών και υποστηριζόμενων συσκευών μέτρησης ενέργειας.

Θα υποστηρίζει πολλαπλά επίπεδα διαχείρισης, τα οποία θα εξυπηρετούν ιεραρχίες και ρόλους με διαφορετικές δυνατότητες πρόσβασης. Τα επίπεδα αυτά είναι:

- **1ο Επίπεδο: Καθολική Διαχείριση**

Το επίπεδο αυτό απευθύνεται στους διαχειριστές της πλατφόρμας, παρέχοντας

πλήρη πρόσβαση σε όλες τις λειτουργίες (π.χ. διαχείριση αισθητήρων, πυλών, χρηστών, υποδομών). Προορίζεται για τη συνολική εποπτεία και συντήρηση της πλατφόρμας.

- **2ο Επίπεδο: Εξατομικευμένη Διαχείριση**

Επιτρέπει τη διαχείριση υποσύνολου της λειτουργικότητας της πλατφόρμας με προσαρμοσμένα δικαιώματα και πρόσβαση. Οι χρήστες αυτού του επιπέδου μπορούν να διαχειρίζονται συγκεκριμένες πύλες, αισθητήρες και εξωτερικά συστήματα, όπως εφαρμογές BMS, με προσωποποιημένες επιλογές προβολής (front-end).

- **3ο Επίπεδο: Διαχείριση Υποδομών**

Αφορά χρήστες που διαχειρίζονται συγκεκριμένα assets ή υποδομές, είτε ανήκουν είτε όχι σε χρήστες του 2ου επιπέδου. Παρέχει πρόσβαση στις υποδομές τους και σε χαμηλότερα επίπεδα της ιεραρχίας.

- **4ο Επίπεδο: Πρόσβαση σε Πληροφορίες**

Παρέχει το χαμηλότερο επίπεδο διαχείρισης, με ελάχιστες δυνατότητες τροποποίησης. Οι χρήστες αυτού του επιπέδου μπορούν να προσαρμόζουν τις πληροφορίες που βλέπουν μέσω ενός δυναμικού ταμπλό με widgets.

Λειτουργικές Απαιτήσεις της Πλατφόρμας

Διαχείριση γραφικής διεπαφής

- Πλήρως ελληνικοποιημένη έκδοση σε επίπεδο διαχείρισης και λειτουργίας, ενώ θα πρέπει να υποστηρίζει και πολυγλωσσία.
- Φιλικό περιβάλλον χρήσης.
- Χρήση SSL για την είσοδο των χρηστών στο σύστημα αλλά και κρυπτογράφηση όλων των επικοινωνιών μεταξύ του εκάστοτε ενεργειακού αισθητήρα / πύλη με τον κεντρικό εξυπηρετητή (back-end) της πλατφόρμας.
- Δυνατότητα εξατομικευμένης πληροφορίας μέσω καθορισμού του ταμπλό εμφάνισης των πληροφοριών.
- Αυτοματοποιημένες ειδοποιήσεις μέσα από το περιβάλλον της εφαρμογής και μέσα από ηλεκτρονικό ταχυδρομίο. Το σύστημα θα υποστηρίζει τη δυνατότητα οι χρήστες να καθορίζουν τα χαρακτηριστικά των ειδοποιήσεων με βάση κάποιους κανόνες. Για παράδειγμα, ενέργηση ειδοποίησης σε περίπτωση που η η κατανάλωση ενός ή και περισσότερων κτιρίων ξεπεράσει ένα όριο ή όταν ένας αισθητήρας ξεπεράσει ένα όριο ή όταν η κατανάλωση παραμένει σταθερή για χρονικό διάστημα μεγαλύτερο από Χ ώρες.
 - Ανάλυση ανάλυσης δεδομένων από ενεργειακούς αισθητήρες σε υποδομές και κτίρια. Κύρια χαρακτηριστικά αποτελούν η δυνατότητα συγκρίσεων σε πραγματικό χρόνο όλης της πληροφορίας που συλλέγεται και αναλύεται από το βασικό κορμό της πλατφόρμας και πιο συγκεκριμένα: Ανά τύπο συσκευής (π.χ. έξυπνοι μετρητές ενέργειας σε κεντρικό πίνακα καθώς και σε εξειδικευμένα σημεία των υποδομών) Ανά εξατομικευμένο γκρουπ συσκευών που έχει ορίσει ο εκάστοτε τελικός χρήστης της πλατφόρμας σε οποιαδήποτε επίπεδο αυτής Ανά χώρο υποδομής συμπεριλαμβανομένου την δημιουργία εικονικών γκρουπ (π.χ. κλιματιστικά που βρίσκονται σε περισσότερα από ένα κτίριο του Δήμου).



- Λειτουργίες ανάλυσης δεδομένων όπως μηχανές πρόβλεψης δεδομένων σε επίπεδο παρακολουθούμενης μέτρησης, ενώ θα μπορεί να υποστηρίζει την επέκτασή της με νέες λειτουργίες ανάλυσης μεγάλων δεδομένων.
- Οπτικοποίηση αποτελεσμάτων με εξαγωγή θερμικών χαρτών σε ακατέργαστα, συναθροισμένα και κανονικοποιημένα δεδομένα με παράλληλη σύγκριση των αποτελεσμάτων βάσει των τετραγωνικών του κτιρίου ή/και την γεωγραφική περιοχή που βρίσκεται.
- Δυνατότητα εισαγωγής και επεξεργασίας αναλυτικού κόστους (π.χ. κόστος KWh) και μετέπειτα η δυνατότητα εμφάνισης του κόστους στα αντίστοιχα εξατομικευμένα ταμπλό καθώς και στην οπτικοποίηση της πληροφορίας σε διάφορα επίπεδα της Πλατφόρμας. Στα πλαίσια αυτά η πλατφόρμα θα πρέπει να υποστηρίζει την δημιουργία εξατομικευμένων αναφορών, σε ημερήσια/εβδομαδιαία/ μηνιαία / ετήσια ή και προσαρμοσμένη ημερομηνία αναφοράς, ενώ παράλληλα θα δίνει τη δυνατότητα εξοικονόμησης ενέργειας σε περίπτωση αλλαγής παρόχου ενέργειας σε μια ή περισσότερες υποδομές, λαμβάνοντας υπόψιν τις διαφορετικές τιμολογιακές πρακτικές.

Τεχνικές Απαιτήσεις της Πλατφόρμας

Ανοικτή Αρχιτεκτονική: Η πλατφόρμα πρέπει να υποστηρίζει την ενσωμάτωση διαφόρων πυλών δικτύων και ενεργειακών αισθητήρων, τόσο σε επίπεδο πίνακα όσο και σε επιλεγμένα σημεία όπως πρίζες.

Διαχείριση Νέων Συσκευών: Το διαχειριστικό τμήμα θα παρέχει τη δυνατότητα εισαγωγής και διαχείρισης νέων ενεργειακών συσκευών και πυλών. Θα επιτρέπει επίσης την προσθήκη επεκτάσεων με τη μορφή επιπρόσθετων συστατικών.

Επεκτάσιμη Αρχιτεκτονική: Η πλατφόρμα θα πρέπει να διαθέτει βαθμωτή και επεκτάσιμη αρχιτεκτονική για αποθήκευση και διαχείριση δεδομένων, καθώς και δυνατότητα άντλησης δεδομένων από τρίτα υποσυστήματα μέσω πρωτοκόλλων όπως RESTful APIs και MQTT.

Εύρωστη Διαχείριση Μεγάλων Δεδομένων: Η χρήση μιας ισχυρής μηχανής επεξεργασίας δεδομένων θα διασφαλίζει τη διαχείριση μεγάλων όγκων δεδομένων και την ανάκτησή τους σε πραγματικό χρόνο.

2.2.2.1 Εξοπλισμός Μέτρησης κατανάλωσης ηλεκτρικής ενέργειας

Τα ελάχιστα τεχνικά χαρακτηριστικά του εξοπλισμού μέτρησης της κατανάλωσης ενέργειας μέσω του κεντρικού πίνακα είναι τα ακόλουθα:

- Τάση τροφοδοσίας: 230 V, 50 Hz
- Ρεύμα εξόδου (μέγ.): 2 A
- Επικοινωνία: Wi-Fi
- Έλεγχος μέσω website ή app (Android, iOS) αλλά και τοπικά μέσω κουμπιών
- Έλεγχος λειτουργίας των ηλεκτρικών συσκευών μέσω Internet
- Έλεγχος οποιοδήποτε φορτίου αρκεί να γίνει συνδυασμός με το κατάλληλο ρελέ
- Μέτρησης κατανάλωσης ενέργειας οποιοδήποτε φορτίου (μονοφασικό, τριφασικό) αρκεί να συνδυαστεί με ένα μετρητικό στοιχείο που χρησιμοποιεί πρωτόκολλο S0
- Εύκολη διαχείριση μέσω app και Website
- Χρήση πρωτόκολλου Wi-Fi
- Θα πρέπει να μπορούν να καταγράψουν μια σειρά από μετρήσεις όπως:
 - Τρέχουσα τάση & ένταση ρεύματος ανά φάση (τόσο για μονοφασικές όσο και για τριφασικές παροχές)



- Τρέχουσα πραγματική ισχύς της κάθε τάσης
- Συνολική Κατανάλωση ενέργειας (ενεργή ισχύς και άεργο ισχύς), με καταγραφή τουλάχιστον ανά 15 λεπτά της ώρας
- Φαινόμενη/Άεργος ισχύς ανά φάση καθώς και συνολικές τιμές
- Συχνότητα λειτουργίας
- Συνολική Ισχύς

Ο ανάδοχος θα αναλάβει το κόστος εγκατάστασης των αισθητήρων/ μετρητών συνοδευόμενων από όλα τα σχετικά υλικά προκειμένου να επιτευχθεί η ζητούμενη λειτουργικότητα.

Ο Δήμος μετά την υπογραφή της σύμβασης θα παραδώσει την λίστα με τα κτίρια στα οποία θα γίνει η εγκατάσταση των μετρητών.

2.2.3 Ολοκληρωμένη υποδομή προστασίας από κυβερνοεπιθέσεις

2.2.3.1 ΟΛΟΚΛΗΡΩΜΕΝΗ ΥΠΟΔΟΜΗ ΠΡΟΣΤΑΣΙΑΣ ΑΠΟ ΚΥΒΕΡΝΟΕΠΙΘΕΣΕΙΣ (NETWORKFIREWALL,ENDPOINT SECURITY, ΚΛΠ) ΚΑΙ ΠΑΡΟΧΗ ΣΥΣΤΗΜΑΤΟΣ ΤΗΛΕ-ΕΡΓΑΣΙΑΣ.

Δεδομένου των συνεχιζόμενων επιθέσεων στον κυβερνοχώρο και κατά του δημόσιου τομέα είναι προφανές ότι μπορούν να επηρεαστούν κρίσιμες υποδομές και να τεθούν σε κίνδυνο εμπιστευτικά δεδομένα των υπηρεσιών και των πολιτών.

Ο Δήμος στοχεύει στο να αυξήσει την ασφάλεια στο δίκτυο. Ειδικότερα, θα πρέπει να επιτρέπεται η σύνδεση με ασφάλεια σε οποιονδήποτε εξουσιοδοτημένο χρήστη, οπουδήποτε για κάθε υπολογιστικό πόρο ή πληροφορία που διαθέτει δικαίωμα πρόσβασης, οποτεδήποτε και από οποιαδήποτε συσκευή. Για να επιτευχθεί αυτό πρέπει να ακολουθηθούν οι παρακάτω συνθήκες, ώστε να υπάρξει αποτελεσματική υπεράσπιση του οργανισμού έναντι των απειλών στον κυβερνοχώρο:

2.2.3.1.1 Αποκλεισμός προηγμένων επίμονων απειλών (AdvancedPersistentThreats) και των επι- θέσεων μηδενικής ημέρας (Zero-Day).

Είναι ανάγκη να εφαρμοστεί ολοκληρωμένη προστασία με άμυνα σε βάθος, που θα επιτρέπει την ανίχνευση, την προστασία και την ανταπόκριση σε πολλαπλούς προηγμένους φορείς επίθεσης ταυτόχρονα. Γι' αυτό θα πρέπει να αξιοποιηθεί μια ολοκληρωμένη λύση που χρησιμοποιεί τεχνολογία προστασίας από ιούς (antivirus), IPS, anti-bot, virtualpatching, VPN, httpsinspection (όπου γίνεται ανάλυση κρυπτογραφημένης κίνησης), threatemulation που αφορά το sandboxing (ανιχνεύονται αρχεία που είναι άγνωστα σε επίπεδο Antivirus έτσι ώστε να μην επιτρέπεται να εισχωρήσουν στο εσωτερικό δίκτυο) και τεχνολογία τείχους προστασίας (Firewall). Επίσης, θα πρέπει να χρησιμοποιηθεί τεχνολογία επεξεργασίας απειλών (CyberThreatIntelligence) που σε πραγματικό χρόνο να προστατεύει από άγνωστο κακό- βουλο λογισμικό (Malware) και προγράμματα εκμετάλλευσης ευπάθειας μηδενικής μέρας (Zero-DayExploits).

2.2.3.1.2 Συνεχής παρακολούθηση και ανίχνευση - διάγνωση του περιβάλλοντος

Για να εντοπιστεί μια κακόβουλη δραστηριότητα, πρέπει προηγουμένως να υπάρχει πλήρης ορατότητα και κατανόηση του δικτύου. Γι' αυτό θα πρέπει να βρίσκεται εγκατεστημένο ένα πρόγραμμα που να παρέχει στο τμήμα πληροφορικής την παρακολούθηση παραμέτρων σε πραγματικό χρόνο με τη χρήση μιας βιβλιοθήκης βέλτιστων πρακτικών ασφαλείας για την επιτυχή ανίχνευση, αλλά πολύ δε περισσότερο πρόληψη, ώστε να βεβαιώνεται τόσο η αποτελεσματική ασφάλεια όσο και η επιθυμητή συμμόρφωση.



2.2.3.1.3 Διασφάλιση πληροφοριών σε πολλαπλές συσκευές

Η χρήση πολλαπλών συσκευών έχει γίνει συνηθισμένη λόγω και της τηλεργασίας, με αποτέλεσμα να αυξηθεί η πολυπλοκότητα της προστασίας δεδομένων. Είναι αναγκαία η χρήση ενσωματωμένης ασφάλειας που θα αξιοποιεί μια ενιαία αρχιτεκτονική προστασίας για κινητές και τερματικές συσκευές, όπως κινητά τηλέφωνα και φορητοί υπολογιστές.

2.2.3.1.4 Ενοποιημένη – κεντροποιημένη προσέγγιση χωρίς πολυπλοκότητα

Ο σκοπός είναι να αναπτυχθούν οι υποδομές ασφαλείας που χρειάζονται, σε ένα ενοποιημένο πλαίσιο αρχιτεκτονικής ασφαλείας. Τα πλεονεκτήματά για το δήμο είναι τα εξής:

- Η υλοποίηση των επιμέρους λύσεων ασφάλειας θα χαρακτηρίζεται από ευκολία και απλότητα, και θα πρέπει να είναι συμβατές και διαλειτουργικές μεταξύ τους. Επίσης, θα πρέπει να μοιράζονται τις ίδιες πληροφορίες σε ό,τι αφορά τις τρέχουσες απειλές και να βρίσκονται στο ίδιο υψηλό επίπεδο ενημέρωσης για τον τρόπο που θα αντιμετωπίσουν τις απειλές και θα αντιμετωπίζουν αποτελεσματικά τον κίνδυνο εξίσου επιτυχώς στο δίκτυο, σε datacenter του δήμου, στις G-cloud υποδομές που χρησιμοποιεί ο Δήμος, τερματικές συσκευές, κτλ
- Η βελτιστοποιημένη διαχείριση της ασφάλειας θα πρέπει να γίνεται μέσω υπηρεσίας ενιαίας πλατφόρμας, όπου μπορεί κανείς να προβεί σε όλους τους απαραίτητους ελέγχους, μειώνοντας ταυτόχρονα τον αριθμό των ωρών και του πλήθους του προσωπικού που απαιτούνται, ενώ σκοπός είναι η βελτίωση απόκρισης σε συμβάντα και η δημιουργία αναφορών συμμόρφωσης. Σκοπός είναι μέσα από μία κεντροποιημένη κονσόλα (unifiedmanagement) να παρέχεται πλήρης εποπτεία και διαχείριση για όλες τις επιμέρους λύσεις ασφαλείας που ζητούνται, να λαμβάνονται καταγραφές συμβάντων, να επιβάλλονται πολιτικές και να εξάγονται αναφορές για την κατάσταση ασφαλείας των υποδομών αλλά και για συμμόρφωση με νομοθετικά πλαίσια και κανονιστικές ρυθμίσεις.
- Η ενοποιημένη αρχιτεκτονική ασφαλείας θα μπορεί να διευκολύνει την εφαρμογή προηγμένης πρόληψης απειλών με τη χρήση τεχνητής νοημοσύνης σε ολόκληρο το υπολογιστικό περιβάλλον για ακόμα πιο αποτελεσματική ασφάλεια.

2.2.3.2 Λειτουργικές Προδιαγραφές

Ο Δήμος θα πρέπει να εφαρμόσει υψηλότερα επίπεδα προστασίας των υποδομών του. Είναι αναγκαία η χρήση μιας δυναμικής λύσης συμμόρφωσης στην ασφάλεια που να παρακολουθεί συνεχώς την υφιστάμενη υποδομή ασφαλείας και να παρέχει ενημερώσεις σε πραγματικό χρόνο, διασφαλίζοντας ότι υπάρχει συμμόρφωση με τις πιο πρόσφατες κανονιστικές απαιτήσεις.

2.2.3.2.1 Γενικοί μηχανισμοί ασφαλείας

Η ολοκληρωμένη ασφάλεια από άκρο σε άκρο θα επιτευχθεί με την τοποθέτηση τείχους προστασίας επόμενης γενιάς (Next-Generation Firewalls - NGFW), λογισμικού προστασίας τερματικών συσκευών, της ενιαίας υπηρεσίας διαχείρισης, του μηχανισμού παροχής ασφαλούς απομακρυσμένης πρόσβασης, του συστήματος διαχείρισης συμβάντων ασφαλείας στα Πληροφοριακά Συστήματα και παράλληλα με την εκπαίδευση και την επαγρύπνηση του προσωπικού σε θέματα κυβερνοασφάλειας. Οι πίνακες προδιαγραφών που ακολουθούν στις επόμενες ενότητες, αποτελούν τις ελάχιστες απαιτούμενες τεχνικές προδιαγραφές των συστημάτων και των λογισμικών. Όλα τα προσφερόμενα είδη (τεχνικός



εξοπλισμός και υπηρεσίες) θα πρέπει να είναι του ίδιου κατασκευαστή και να προμηθεύονται από τον ίδιο ανάδοχο με διασφάλιση ενιαίας ορατότητας (visibility), συσχετισμού (correlation) και ποιότητας των υπηρεσιών. Η εγγύηση θα παρέχεται από τον κατασκευαστή, επί ποινή αποκλεισμού της αντίστοιχης προσφοράς υποψηφίου.

Η πρόταση θα πρέπει να προσφέρει τα παρακάτω χαρακτηριστικά:

- Τα συστήματα που θα χρησιμοποιηθούν θα πρέπει να παρέχουν δυνατότητες ανίχνευσης απειλών και παθητική παρακολούθηση των συστημάτων και των δικτύων. Τα στοιχεία που θα αποτελούν την υποδομή ασφάλειας θα μπορούν να προστατεύουν την περίμετρο της εγκατάστασης και των ζωνών από τις οποίες μπορεί να αποτελούνται αυτά.
- Θα πρέπει να παρέχει σε πραγματικό χρόνο ειδοποιήσεις και λεπτομέρειες που θα διευκολύνουν την παρακολούθηση της υποδομής, αναφορικά με το επίπεδο ασφάλειας και καλής λειτουργίας.
- Τα συγκεντρωτικά στοιχεία και οι ειδοποιήσεις που παράγονται από τα διαφορετικά ή απομακρυσμένα σημεία, θα διοχετεύονται απ' ευθείας σε κεντρικό σύστημα παρακολούθησης και συσχετισμού γεγονότων. Με αυτό τον τρόπο θα γίνεται δυνατή η ανίχνευση οποιασδήποτε απειλής προς συστήματα, διεργασίες ή δίκτυα, παρέχοντας παράλληλα λεπτομερή απεικόνιση της υπό εξέταση δικτυακής κίνησης και διευκολύνοντας την πλήρη ανάλυση και κατανόηση του περιστατικού.
- Θα πρέπει να παρέχονται Τεχνικές πρόληψης επιθέσεων και δυνατότητα κατάτμησης και διαχωρισμού των υποδομών ώστε να αποφευχθεί η μετάδοση οποιουδήποτε κακόβουλου στοιχείου εσωτερικά του οργανισμού. Θα πρέπει να μπορούν να προταθούν και να εφαρμοστούν αυτοματοποιημένες και λεπτομερείς πολιτικές ασφάλειας, οι οποίες βασίζονται στα μοναδικά χαρακτηριστικά της υποδομής. Οι πολιτικές αυτές μπορούν να αφορούν τα IT δίκτυα και την απομακρυσμένη πρόσβαση σε συσκευές της υποδομής.
- Οι γνωστές ευπάθειες όπως και οι άγνωστες ή 0-day απειλές θα πρέπει να προλαμβάνονται με δυνατότητα που να προσφέρεται στην προτεινόμενη λύση, με έλεγχο σε μη εξουσιοδοτημένη πρόσβαση και με χρήση του εκτενέστερου CyberThreatIntelligence (CTI) σε πραγματικό χρόνο, από όπου θα παρέχεται κυβερνογνώση σχετικά με τις πιο πρόσφατες απειλές.

2.2.3.3 Τεχνικός εξοπλισμός ασφαλείας

Ζητείται η προστασία των υποδομών από τις πολυμορφικές και πολυπαραγοντικές κυβερνο-επιθέσεις 5ης γενιάς και η ανάπτυξη μέτρων που θα προβλέπουν τις επερχόμενες τάσεις και θα στοχεύουν στην παροχή ασφαλών συνδέσεων με το Διαδίκτυο. Τα τείχη προστασίας (Firewalls) που θα προσφερθούν θα πρέπει να μπορούν να εφαρμόζουν προληπτικά μέτρα, που θα βοηθούν τον Δήμο να αναπτύξει δυνατότητες αποτροπής και αντιμετώπισης των απειλών στις κρίσιμες υποδομές.

Ζητούνται τείχη προστασίας νέας γενιάς (NGFW) τα οποία παρέχουν εξελιγμένες υπηρεσίες όπως η έγκαιρη ανίχνευση επιθέσεων, η παρακολούθηση εφαρμογών και η επικαιροποίηση της κυβερνογνώσης CyberThreatIntelligence (CTI) για την αντιμετώπιση νέων και αναδυόμενων απειλών.

Οι κεντρικές μονάδες τείχους προστασίας θα αποτελέσουν το βασικό εξοπλισμό άμυνας του δικτύου στον κόμβο του Δημαρχείου. Τα τείχη προστασίας θα πρέπει να παρέχουν



δυνατότητες εντοπισμού και προστασίας από επιθέσεις ιών και εργαλείων δικτυακών επιθέσεων με μηχανισμούς IntrusionPrevention / DetectionSystem (IPS / IDS), αυθεντικοποίησης χρηστών, προστασία από ιούς, ορατότητας και ελέγχου εφαρμογών, φιλτράρισμα URL, ασφάλεια email, προστασίας με sandbox και δημιουργίας κρυπτογραφημένου καναλιού επικοινωνίας (VPN) μεταξύ των υποδικτύων του Δήμου. Ειδικότερα, η αυθεντικοποίηση των χρηστών θα μπορεί να πραγματοποιείται με την παροχή ψηφιακών πιστοποιητικών, που θα χρησιμοποιούνται από τις τερματικές συσκευές. Η χρήση του ψηφιακού πιστοποιητικού θα μπορεί να συνδυαστεί με την τεχνολογία κυλιόμενου κωδικού πρόσβασης (One-TimePassword - OTP) και την αποστολή του OTP στο χρήστη μέσω SMS. Επιπρόσθετα, θα υποστηρίζει τη διασύνδεση με τις υπηρεσίες αυθεντικοποίησης και πιστοποίησης χρηστών, που βασίζονται στο ActiveDirectory.

Ο προσφερόμενος εξοπλισμός θα πρέπει να προσφέρει μεγάλη ευελιξία στο τρόπο αντιμετώπισης των κινδύνων που απειλούν την ασφάλεια, χωρίς ωστόσο να εμποδίζεται η ομαλή λειτουργία της επικοινωνίας των συστημάτων. Ζητούνται 2 μονάδες NGFW υψηλών επιδόσεων, με όμοια τεχνικά χαρακτηριστικά για την επίτευξη αποδοτικής χρησιμοποίησης του διαθέσιμου εύρους ζώνης. Επιπλέον, θα πρέπει να παρέχονται δυνατότητες κατακερματισμού σε πολλά λογικά τείχη προστασίας (VirtualFirewall). Η παραμετροποίηση του προσφερόμενου εξοπλισμού θα πραγματοποιηθεί, σύμφωνα με την υπάρχουσα κατάσταση του δικτύου κατά την περίοδο της υλοποίησης.

2.2.3.4 Υπηρεσίες Λειτουργικότητας ασφάλειας του Συστήματος

Στις υπηρεσίες λειτουργικότητας της Ασφάλειας του Συστήματος συμπεριλαμβάνονται:

- Το Σύστημα Διαχείρισης Συμβάντων Ασφάλειας (SecurityInformation EventManagement - SIEM),
- Το λογισμικό προστασίας τερματικών συσκευών,
- Η υπηρεσία κεντρικής διαχείρισης του εξοπλισμού,
- Οι υπηρεσίες αξιολόγησης ευπαθειών διαδικτυακών εφαρμογών και ενιαίας δικτυακής υποδομής.

2.2.3.5 Σύστημα Διαχείρισης Συμβάντων Ασφαλείας (SIEM)

Το σύστημα SIEM θα πρέπει να προσφέρει έλεγχο της ροής της πληροφορίας και παροχή υπηρεσιών ασφάλειας για την ανίχνευση και την παρεμπόδιση των κινδύνων. Το σύστημα διαχείρισης συμβάντων θα μπορεί να ανιχνεύει σε πραγματικό χρόνο ασυνήθιστες συμπεριφορές, περιστατικά ασφάλειας και κυβερνοαπειλές και κυβερνοεπιθέσεις. Θα αποτρέπει τις επιθέσεις ή θα παρέχει συμβουλές για τον περιορισμό των συνεπειών τους, αξιοποιώντας αξιόπιστες πηγές κυβερνογνώσης CTI. Η ευελιξία και το ευρύ φάσμα προσαρμογών που διαθέτει, θα προσφέρει την ικανοποίηση των πολυάριθμων και συχνά πολύπλοκων απαιτήσεων συμμόρφωσης, που διέπουν τους τομείς Πληροφορικής. Ειδικότερα θα προσφερθεί κεντρική διαχείριση της ασφάλειας στην εσωτερική πληροφοριακή υποδομή του οργανισμού.

2.2.3.6 Λογισμικό προστασίας τερματικών συσκευών

Θα παρέχει μια ολοκληρωμένη λύση άμυνας σε βάθος για την προστασία των τερματικών συσκευών (endpoints) και του εξ αποστάσεως εργατικού δυναμικού με τις υπηρεσίες ασφαλούς απομακρυσμένης πρόσβασης μέσω VPN. Η λύση θα προσφέρει δυνατότητες απομακρυσμένης ασφαλούς σύνδεσης VPN με τα κεντρικά Firewalls, προκειμένου να παρέχει ολοκληρωμένη προστασία στους κόμβους των κτηρίων, στο κτήριο ΚΕΠ, και στα

κτήρια Δημοτικών Ενοτήτων. Η λύση θα πρέπει να βασίζεται σε μια προσέγγιση ελέγχου πολλαπλών επιπέδων και θα συνδυάζει τις σύγχρονες όσο και τις παραδοσιακές τεχνικές άμυνας προκειμένου τα μέτρα ασφάλειας να καταστούν αποτελεσματικά έναντι του ευρύτερου φάσματος απειλών που προέρχονται από τον κυβερνοχώρο, όπως ransomware, phishing ή κακόβουλο λογισμικό, ενώ ταυτόχρονα θα ελαχιστοποιεί τον αντίκτυπο μιας πιθανής παραβίασης με δυνατότητες αυτόνομου εντοπισμού και απόκρισης.

2.2.3.7 Σύστημα τηλε-εργασίας

Στο πλαίσιο του παρόντος, αναφορικά με τα συστήματα τηλε-εργασίας, η πλατφόρμα τηλε-εργασίας θα πρέπει να παρέχει τη δυνατότητα απομακρυσμένης πρόσβασης / εργασίας σε εξουσιοδοτημένους υπάλληλους, μέσω εταιρικών ή προσωπικών υπολο-γιστών, μόνο στις εφαρμογές και τα δεδομένα που επιτρέπεται να έχουν πρόσβαση και μόνο έπειτα από την επιτυχημένη πιστοποίηση αυτών, ως εξουσιοδοτημένων χρηστών του συστήματος. Στο πλαίσιο της παραμετροποίησης του συστήματος, θα πρέπει να διαμορφωθεί και να εγκατασταθεί ένας L2TP/IPsec Server ως add-on στον προτεινόμενο δρομολογητή δικτύου δια μέσω της κεντρική πλατφόρμας διαχείρισης και διαχειριστήχρηστων.

Ελάχιστες Απαιτήσεις Έργου:

- Υποστήριξη πρόσβασης VPN δικτύου
- Παροχή Endpoint Protection
- Προστασία εισερχομένης και εξερχόμενης κίνησης στο διαδίκτυο
- Συστήματα κεντρικής διαχείρισης χρηστών
- Πιστοποίηση χρηστών με κωδικούς (passwords) του οργανισμού και σύμφω-να με την πολιτική κωδικών (passwordpolicy) αυτού
- Πρόσβαση σε συγκεκριμένα και προκαθορισμένα τμήματα των εφαρμογών του Δήμου, με βάση την αρμοδιότητα κάθε υπαλλήλου
- Δυνατότητα πρόσβασης σε συγκεκριμένες ώρες

2.2.4 Σύστημα διαχείρισης ηλεκτρονικών πληρωμών

Το σύστημα ηλεκτρονικών πληρωμών βεβαιωμένων και μη οφειλών θα παρέχει σε πολίτες και σε επιχειρήσεις προσωποποιημένη ενημέρωση και δυνατότητα πληρωμής οφειλών μέσω χρεωστικών, πιστωτικών καρτών και e-banking.

Το σύστημα θα συμβάλλει στην αναβάθμιση της επικοινωνίας του Δήμου με τους συναλλασσόμενους παρέχοντάς τους τη δυνατότητα ηλεκτρονικής, εξ' αποστάσεως εξυπηρέτηση με σύγχρονα τεχνολογικά εργαλεία.

Το σύστημα αποσκοπεί στην αναβάθμιση της επικοινωνίας με τους συναλλασσόμενους, παρέχοντας τους τη δυνατότητα ηλεκτρονικής, εξ' αποστάσεως εξυπηρέτηση, με σύγχρονα τεχνολογικά εργαλεία. Η εφαρμογή θα αξιοποιεί όλες τις διαθέσιμες πληροφορίες και δεδομένα, που ήδη έχει ο Δήμος στην κατοχή του και θα συνεργάζεται με όλες τις τεχνολογικές πλατφόρμες. Κάθε συναλλασσόμενος (πολίτης ή επιχείρηση) θα έχει τη δυνατότητα να ενημερωθεί αναλυτικά σχετικά με τις οφειλές του προς το Δήμο και να πραγματοποιήσει ηλεκτρονικές πληρωμές στη διάρκεια όλου του 24ώρου.

Ο υποψήφιος ανάδοχος θα πρέπει να αναπτύξει και να περιγράψει αναλυτικά τα χαρακτηριστικά και τις λειτουργίες του συστήματος και να είναι σε θέση να επιδείξει τις λειτουργίες και τα χαρακτηριστικά.

Γενικά Χαρακτηριστικά

Τα γενικά χαρακτηριστικά της πλατφόρμας περιλαμβάνουν :

- Σχεδίαση Ανοικτής αρχιτεκτονικής
- Λειτουργία σε βάση δεδομένων ανοικτού λογισμικού
- Web based σχεδίαση και ανάπτυξη με πρόσβαση μέσω όλων των ευρέως διαδεδομένων εκδόσεων φυλλομετρητών
- Εγκατάσταση και λειτουργία στο Cloud
- Ενιαίο σύστημα ταυτοποίησης και ελέγχου δικαιωμάτων χρηστών
- Περιβάλλον εργασίας και μηνυμάτων στα ελληνικά

Διαλειτουργικότητα

Η πλατφόρμα θα πρέπει να διαθέτει σύστημα διαλειτουργικότητας με τρίτα συστήματα μέσω γνωστών προτύπων επικοινωνίας (rest API). Οι προγραμματιστικές διεπαφές να είναι διαθέσιμες προς χρήση από άλλες εφαρμογές του πληροφοριακού συστήματος έτσι ώστε να είναι δυνατή η διασύνδεση με την οικονομική και ταμειακή υπηρεσία.

Θα πρέπει να υλοποιηθεί η διαλειτουργικότητα και να εξασφαλιστεί η επικοινωνία με τις εφαρμογές Οικονομικής Διαχείρισης και Ηλεκτρονικού Πρωτοκόλλου του Δήμου. Ο Δήμος έχει την ευθύνη και υποχρεούται να εξασφαλίσει τη διαλειτουργικότητα με παροχή APIs προς τον Ανάδοχο για την συνεργασία με τις παρακάτω εφαρμογές των εταιριών ΥΠΗΡΕΣΙΕΣ ΑΝΟΙΚΤΗΣ ΤΕΧΝΟΛΟΓΙΑΣ ΑΝΩΝΥΜΗ ΕΤΑΙΡΙΑ Ο.Τ.Σ. ΑΕ και MODUS Α.Ε των οποίων οι εφαρμογές είναι εγκατεστημένες στο Δήμο.

Λειτουργικά Χαρακτηριστικά

Η εφαρμογή θα πρέπει να προσφέρει δυνατότητες όπως:

- Ταυτοποίηση χρηστών με κωδικούς taxisnet
- Ταυτοποίηση χρηστών με εναλλακτικούς τρόπους εγγραφής και πιστοποίησης
- Αναλυτική προβολή βεβαιωμένων οφειλών η οποία θα περιλαμβάνει Αριθμό/Έτος Χρηματικού Καταλόγου, Ημερομηνία βεβαίωσης, Ημερομηνία λήξης, βεβαιωθέν ποσό ,ποσό κρατήσεων, προσαυξήσεις ληξιπρόθεσμων οφειλών, σύνολο οφειλής
- Αναλυτική προβολή ρυθμίσεων με το ποσό κάθε δόσης και την ημερομηνία λήξης, προσαυξήσεις, σύνολο οφειλής
- Αυτόματο υπολογισμό προσαυξήσεων και τόκων
- Προβολή κωδικού οφειλής ΔΙΑΣ ή οποιασδήποτε άλλης ταυτότητας πληρωμής αντιστοιχεί στην οφειλή.
- Αυτοματοποιημένη διαχείριση κρατήσεων εσόδων.
- Επιλογή των οφειλών για πληρωμή μέσω του ασφαλούς περιβάλλοντος της συνεργαζόμενης τράπεζας με χρήση χρεωστικών/πιστωτικών καρτών
- Μερική εξόφληση οφειλών
- Πληρωμή παραβόλων
- Προβολή ιστορικού πληρωμών για κάθε οφειλέτη.
- Δυνατότητα εκκαθάρισης πληρωμών στους αντίστοιχους κωδικούς προϋπολογισμού.
- Ο Δήμος να παρακολουθεί το πλήρες ιστορικό των ηλεκτρονικών πληρωμών και να έχει στη διάθεσή του όλη την πληροφορία των διπλοτύπων στα οποία μετασηματίστηκαν.
- Αποστολή ενημερωτικών μηνυμάτων στους οφειλέτες σχετικά με τη λήξη ημερομηνίας πληρωμής.
- Άμεση πληρωμή με σάρωση QR code το οποίο βρίσκεται τυπωμένο σε κλήσεις δημοτικής αστυνομίας χωρίς να είναι απαραίτητη η ταυτοποίηση χρήστη.
- Άμεση πληρωμή με καταχώρηση RF χωρίς να είναι απαραίτητη η ταυτοποίηση



χρήστη.

Το σύστημα θα παρέχει τη δυνατότητα εισόδου με κωδικούς taxisnet αλλά θα πρέπει να υποστηρίζει τη δυνατότητα εγγραφής και ταυτοποίησης με εναλλακτικούς τρόπους. Θα πρέπει να δίνει τη δυνατότητα γρήγορων πληρωμών με χρήση του κωδικού RF μιας οφειλής χωρίς να είναι αναγκαία η πιστοποίηση των στοιχείων οφειλέτη όπως για παράδειγμα η πληρωμή κλήσεων Κ.Ο.Κ. και ελεγχόμενης στάθμευσης. Θα πρέπει να παρέχει τη δυνατότητα πληρωμής με σάρωση QR code το οποίο βρίσκεται τυπωμένο σε κλήση.

Στα πλαίσια των παρεχόμενων υπηρεσιών ο υποψήφιος ανάδοχος θα πρέπει να παρέχει εκπαίδευση των χρηστών για την ένταξη/αξιοποίηση του συστήματος σε λειτουργία. Στόχος της εκπαίδευσης είναι η γρήγορη αφομοίωση των διαδικασιών για τη λειτουργία του συστήματος. Παράλληλα, στις υπηρεσίες συμπεριλαμβάνονται και οι εργασίες αρχικοποίησης και παραμετροποίησης του συστήματος για τη τελική θέση σε λειτουργία αυτού.

2.2.5 Ψηφιακή πλατφόρμα διαχείρισης λαϊκών αγορών

Μέσω της πλατφόρμας, η αρμόδια υπηρεσία του Οργανισμού μπορεί άμεσα και αποτελεσματικά να γνωρίζει, κάθε λεπτομέρεια για τις θέσεις των επαγγελματιών σε κάθε υπαίθρια αγορά, καθώς και όλα τα απαραίτητα στοιχεία, πριν ακόμη επέμβει σε περίπτωση ελέγχου.

Το σύστημα θα πρέπει να είναι έτοιμο πακέτο λογισμικού και θα πρέπει να καλύπτει το σύνολο των γενικών και λειτουργικών χαρακτηριστικών και διαλειτουργικότητας όπως περιγράφονται στην παρούσα παράγραφο και στους πίνακες συμμόρφωσης. Ο υποψήφιος ανάδοχος θα πρέπει να αναπτύξει και να περιγράψει αναλυτικά τα χαρακτηριστικά και τις λειτουργίες του συστήματος.

Γενικά Χαρακτηριστικά

Τα γενικά χαρακτηριστικά της πλατφόρμας περιλαμβάνουν :

- Σχεδίαση Ανοικτής αρχιτεκτονικής
- Ανεξαρτησία από λειτουργικά συστήματα
- Λειτουργία σε βάσεις δεδομένων ανοικτού λογισμικού
- Web based σχεδίαση και ανάπτυξη με πρόσβαση μέσω όλων των ευρέως διαδεδομένων εκδόσεων φυλλομετρητών
- Εγκατάσταση και λειτουργία στο Cloud
- Ενιαίο σύστημα ταυτοποίησης και ελέγχου δικαιωμάτων χρηστών
- Περιβάλλον εργασίας και μηνυμάτων στα ελληνικά

Διαλειτουργικότητα

Η πλατφόρμα θα πρέπει να διαθέτει σύστημα διαλειτουργικότητας με τρίτα συστήματα μέσω γνωστών προτύπων επικοινωνίας (rest API).

Θα πρέπει να υλοποιηθεί η διαλειτουργικότητα και να εξασφαλιστεί η επικοινωνία με την εφαρμογή, Οικονομικής Διαχείρισης, Διαχείρισης Προσωπικού και Ηλεκτρονικού Πρωτοκόλλου του Δήμου. Ο Δήμος έχει την ευθύνη και υποχρεούται να εξασφαλίσει τη διαλειτουργικότητα με παροχή APIs προς τον Ανάδοχο για την συνεργασία με τις παρακάτω εφαρμογές των εταιριών ΥΠΗΡΕΣΙΕΣ ΑΝΟΙΚΤΗΣ ΤΕΧΝΟΛΟΓΙΑΣ ΑΝΩΝΥΜΗ ΕΤΑΙΡΙΑ Ο.Τ.Σ. ΑΕ και MODUS Α.Εοι οποίες είναι εγκατεστημένες στο Δήμο.



Λειτουργικά Χαρακτηριστικά

Η εφαρμογή Διαχείρισης Αγορών και Υπαίθριου Εμπορίου θα πρέπει να προσφέρει:

Τήρηση Μητρώου και λειτουργικών στοιχείων Αγοράς.

- Διαχείριση Αγοράς:
 - Ορισμός της ημέρας της εβδομάδας κατά την οποία λειτουργεί κάθε αγορά
 - Δυνατότητα να οριστεί συγκεκριμένο τιμολόγιο (ποσό τέλους ανά τετραγωνικό μέτρο) ανά αγορά και κατηγορία και υποκατηγορία συναλλασσομένου
- Υποστήριξη ορισμού διαφορετικών τύπων τελών
 - Κάθε τύπος μπορεί να αντιστοιχιστεί σε διαφορετικό ΚΑΕ

Τήρηση Μητρώου Θέσεων

- Καταγραφή και διαχείριση του αριθμού και του είδους των αδειών επαγγελματιών πωλητών λαϊκών αγορών που χορηγούνται.

Τήρηση Μητρώου συναλλασσομένων

- Παραμετρικός ορισμός κατηγοριών και υποκατηγοριών συναλλασσομένων (έμποροι, παραγωγοί κλπ)
- Ευρετήριο συναλλασσόμενων
- Καρτέλα συναλλασσόμενων
- Ημερολόγιο συναλλασσόμενου
 - Προβολή των ημερών εργασίας του συναλλασσόμενου σε ημερολόγιο
 - Καταχώρηση ημερών εργασίας συναλλασσόμενου από το ημερολόγιο, με δυνατότητα μαζικής καταχώρησης.
 - Με κάθε νέα καταχώρηση ημέρας εργασίας, θα πρέπει άμεσα να υπολογίζεται και η οφειλή που προκύπτει, λαμβάνοντας υπόψη και τη σχετική παραμετροποίηση
- Ευρετήριο ατομικών οφειλών
 - Προβολή συνόλου οφειλών
 - Δυνατότητα επιλογής οφειλής και μείωσης ποσού σε περίπτωση απουσίας λόγω ασθένειας
 - Το ποσοστό της μείωσης θα πρέπει να είναι παραμετροποιήσιμο και να μπορεί να οριστεί διαφορετικό για κάθε κατηγορία οφειλέτη
 - Κατάσταση είσπραξης κάθε ατομικής οφειλής

Διαχείριση Εσόδων:

- Διαχείριση Προκηρύξεων Αδειών ή πιθανών κληρώσεων.
- Βεβαιωτικά Σημειώματα
 - Δημιουργία Β.Σ. από ανείσπρακτες οφειλές
 - Δυνατότητα μαζικής προσθήκης οφειλών
 - Αποστολή Β.Σ. στην Οικονομική Διαχείριση
 - Δυνατότητα παρακολούθησης της κατάστασης του Β.Σ. όπως διαμορφώνεται από τη Λογιστική (Είσπραξη / Ακύρωση / Διαγραφή)
 - Εκτύπωση Β.Σ.
- Χρηματικοί Κατάλογοι
 - Δημιουργία Χ.Κ. από ανείσπρακτες οφειλές
 - Δυνατότητα μαζικής προσθήκης οφειλών



- Δυνατότητα παρακολούθησης της κατάστασης του Χ.Κ. όπως διαμορφώνεται από την Οικονομική Διαχείριση (Βεβαίωση οφειλών καταλόγου/Εξόφληση/Παραγραφή)

Η εφαρμογή να διαθέτει mobileapp το οποίο θα χρησιμοποιείται από τη Δημοτική Αστυνομία για την πραγματοποίηση ελέγχων και επιβολή προστίμων. Προβάλλονται τα στοιχεία του συναλλασσόμενου έτσι ώστε να είναι δυνατή η πραγματοποίηση ελέγχων για παράνομη κατάληψη θέσης, εγκυρότητα νομιμοποιητικών εγγράφων, το είδος και την ποσότητα των ειδών του πάγκου. Στην εφαρμογή θα προβάλλονται επίσης η εικόνα εκκρεμοτήτων του επαγγελματία καθώς και το ιστορικό προηγούμενων ελέγχων. Δυνατότητα επισύναψης φωτογραφιών και καταχώρησης της παράβασης με επιλογή από παραμετρικούς πίνακες και δυνατότητα προσθήκης σχολίων και κειμένου. Δυνατότητα έκδοσης και εκτύπωσης προστίμου από φορητό εκτυπωτή ή/και ψηφιακής αποστολής μέσω email ή ανάρτησης στο προφίλ του επαγγελματία. Παράλληλα, ο επαγγελματίας θα πρέπει να έχει πρόσβαση σε mobileapp όπου θα βλέπει την καρτέλα του, τις άδειες τους και θα μπορεί να υποβάλει αιτήσεις προς την υπηρεσία.

Διαβαθμισμένη πρόσβαση του Επαγγελματία στο σύστημα ώστε να έχει πρόσβαση στο σύνολο των συναλλαγών και να μπορεί να ενημερωθεί άμεσα για θέματα που σχετίζονται με την δραστηριότητά του στην αγορά. Δυνατότητα διαχείρισης των αδειών, εκτέλεση ηλεκτρονικών πληρωμών, υποβολή αιτήσεων, επισύναψη εγγράφων.

Η εφαρμογή θα πρέπει να υποστηρίζει γεωχωρικές βάσεις δεδομένων τεχνολογιών OpenSourceGeospatialFoundation και κατ' επέκταση γραφική αποτύπωση τάφων. Θα πρέπει να υποστηρίζει εισαγωγή και αποθήκευση των χωρικών δεδομένων κάθε υπαίθριου χώρου αγοράς, δημιουργία και αποθήκευση μεταδεδομένων για τα χωρικά δεδομένα, χωρική ανάλυση των δεδομένων και εξαγωγή δεδομένων σε ανοιχτά ψηφιακά πρότυπα στα πλαίσια της διαλειτουργικότητας, προβολή στοιχείων και διαθεσιμότητας θέσεων αγορών σε χάρτη

2.2.6 Δημιουργία διασύνδεσης με δίκτυα υψηλής ταχύτητας μεταξύ δημοτικών κτιρίων – υποδομών

Ο Δήμος Αβδηρών θέλει να προχωρήσει στην δημιουργία ασύρματου δικτύου έτσι ώστε να μειώσει τα κόστη λειτουργίας (νέες γραμμές, κλπ.) και να αυξήσει την παραγωγικότητα και την πρόσβαση των υπηρεσιών στις υποδομές εφαρμογές των κεντρικών κτιρίων μέσω των υψηλών ταχυτήτων των νέων τεχνολογιών στα ασύρματα με ταχύτητες διασύνδεσης επιπέδου οπτικής ίνας. Τα δημοτικά κτίρια που έχουν επιλεγεί αποτυπώνονται στον ακόλουθο πίνακα:

A/A	ΠΕΡΙΓΡΑΦΗ	ΣΥΝΤΕΤΑΓΜΕΝΕΣ
1	ΟΙΚΟΝΟΜΙΚΗ ΥΠΗΡΕΣΙΑ	41.05974108350046, 24.96350262068577
2	ΠΡΟΜΗΘΕΙΩΝ-ΔΗΜΟΤΙΚΟΥ ΣΥΜΒΟΥΛΙΟΥ	41.06021838066315, 24.96285620828528
3	ΜΟΥΣΕΙΟ ΕΝΔΥΜΑΣΙΩΝ	41.06019815627804, 24.962392186206955
4	ΟΡΧΟΣ ΟΧΗΜΑΤΩΝ - ΚΥΝΟΚΟΜΕΙΟ	41.06621524197971, 24.937461541398296
5	ΜΟΥΣΕΙΟ ΓΡΗΓΟΡΗΣ ΑΥΞΕΝΤΙΟΥ	41.07035504973799,



		24.919513711363138
6	ΚΟΙΝΟΤΗΤΑ ΔΙΟΜΗΔΕΙΑΣ	41.08980008915742, 24.902007697024967
7	ΠΑΙΔΙΚΟΣ ΣΤΑΘΜΟΣ ΠΕΤΕΙΝΟΥ	41.098682266870995, 24.897379265729896
8	ΠΑΙΔΙΚΟΣ ΣΤΑΘΜΟΣ ΜΑΓΙΚΟΥ	41.064528216257976, 24.901195838161204
9	ΚΕΝΤΡΙΚΟ ΑΝΤΛΙΟΣΤΑΣΙΟ	41.11826321077446, 24.916462100022404
10	ΥΔΑΤΟΠΥΡΓΟΣ	41.11696732972246, 24.91489973783176
11	ΥΔΑΤΟΔΕΞΑΜΕΝΗ ΣΕΛΕΡΟΥ	41.1395564422042, 24.9919482133948
12	ΥΔΑΤΟΔΕΞΑΜΕΝΗ ΣΗΜΑΝΤΡΩΝ	41.141941638303635, 25.023437209877148
13	ΚΟΙΝΟΤΗΤΑ ΣΟΥΝΙΟΥ	41.12875122304951, 25.040750591813687
14	ΓΥΜΝΑΣΙΟ ΠΟΛΥΣΙΤΟΥ-ΔΙΑΜΕΤΑΓΩΓΙΚΟ	41.10920488634247, 25.026988594399718
15	ΚΟΙΝΟΤΗΤΑ ΠΟΛΥΣΙΤΟΥ	41.108526197189335, 25.023167323464428
16	ΚΟΙΝΟΤΗΤΑ ΣΥΔΙΝΗΣ	41.07130115174279, 25.020978723929343
17	ΚΟΙΝΟΤΗΤΑ ΝΕΑΣ ΚΕΣΣΑΝΗΣ	41.03344564813415, 25.07149999796811
18	ΠΑΡΕΚΛΗΣΙ ΑΓΙΟΥ ΑΘΑΝΑΣΙΟΥ	40.98043825773655, 24.96403640351176
19	ΜΟΥΣΕΙΟ ΣΠΙΤΙ ΑΜΕΡΙΚΑΝΟΥ	40.98136626272354, 24.952128056615052
20	ΓΡΑΦΕΙΟ ΟΡΧΟΥ ΑΠΟΘΗΚΗ	40.98100026416154, 24.948243211663865
21	ΔΕΞΑΜΕΝΗ ΜΥΡΩΔΑΤΟΥ	40.97847062491531, 24.934443668085315
22	ΚΟΙΝΟΤΗΤΑ ΜΥΡΩΔΑΤΟΥ	40.979395251083034, 24.928934897725807
23	ΥΔΑΤΟΔΕΞΑΜΕΝΗ ΜΑΝΔΡΑΣ	40.99115945535536, 24.98871750632842
24	ΚΟΙΝΟΤΗΤΑ ΜΑΝΔΡΑΣ	40.99643526398636, 24.993106961526696
25	ΙΑΜΑΤΙΚΑ ΛΟΥΤΡΑ ΔΗΜΟΥ ΑΒΔΗΡΩΝ	41.01731434250252, 25.051304280273484
26	ΓΡΑΦΕΙΟ ΠΡΑΣΙΝΟΥ ΑΔΕΙΟΔΟΤΗΣΕΩΝ	41.05917231340443, 24.96050792415407



Πρόκειται για 26 δημοτικά κτήρια στα οποία οι συνδέσεις θα είναι στο φάσμα των 60GHz ενώ στα κτήρια τα οποία λόγω απόστασης δεν δύναται να επιτευχθεί το φάσμα των 60GHz, οι συνδέσεις θα είναι στα 5GHz με πρωτόκολλο AC.

Για την αντιμετώπιση φαινομένων που δύναται να επηρεάσουν την απρόσκοπτη λειτουργία του δικτύου όπως π.χ φαινομένων έντονης κακοκαιρίας, όλα τα κτήρια που θα συνδεθούν με συνδέσεις 60GHz θα έχουν και Backup σύνδεση στα 5GHz ώστε να εξαιρεθούν περιπτώσεις απώλειας σύνδεσης.

2.2.6.1 Τεχνικές Προδιαγραφές

Στο πλαίσιο αναβάθμισης των υποδομών δικτύου πρόσβασης των παραπάνω είκοσι έξι (26) τοποθεσιών του πίνακα, θα πρέπει να εγκατασταθούν όσα ασύρματα σημεία πρόσβασης δικτύου σε καθένα από αυτά απαιτούνται, με σκοπό την διαμοίραση των εσωτερικών υπηρεσιών/υποδομών του Δήμου.

Οι κεραιές λήψης/εκπομπής θα είναι τεχνολογίας PointtoPoint, για τη διασφάλιση της αμφίδρομης επικοινωνίας κάθε κτηρίου σε υψηλές ταχύτητες χωρίς διαμοιρασμό του συνόλου της σε επίπεδο backboneurlink. Σε όσα από τα παραπάνω σημεία είναι εφικτό, η υλοποίηση των ασύρματων ζεύξεων – διασυνδέσεων θα πραγματοποιείται στο φάσμα συχνοτήτων των 60GHz, καθώς λόγω της μεταξύ τους απόστασης δεν δύναται να υλοποιούνται στα 5GHz του προτύπου IEEE 802.11ac. Σε κάθε περίπτωση, όλες οι διασυνδέσεις των 60GHz εάν αυτό είναι δυνατό, να διαθέτουν εναλλακτικά, διασύνδεση στο φάσμα των 5GHz που θα μπορεί να χρησιμοποιηθεί ως Back-up λύση σε περιπτώσεις μεγάλης κακοκαιρίας με απώτερο σκοπό την απρόσκοπτη λειτουργία του δικτύου χωρίς απώλειες διασύνδεσης. Η Προσαρμοστική Κωδικοποίηση και Διαμόρφωση ACM (AdaptiveCoding and Modulation) που θα πρέπει να ακολουθηθεί στο πλαίσιο της υλοποίησης, είναι μια βασική τεχνολογία ασύρματων ζεύξεων των 60 GHz που θα πρέπει να συμμορφώνεται με το πρότυπο 802.11ay. Σε περίπτωση που απαιτείται, θα πρέπει να διαθέτει μηχανισμούς για σύνδεση καναλιών και τεχνολογίες MU-MIMO. Η αυτόματη κωδικοποίηση και διαμόρφωση θα πρέπει να διασφαλίζει, πως τέτοιες συνδέσεις υψηλής ταχύτητας, θα προσφέρουν υψηλή διαθεσιμότητα σε μεγάλη απόσταση και σε υψηλές βροχοπτώσεις.

Οι ασύρματες ζεύξεις θα εγκατασταθούν σε κατάλληλο υφιστάμενο σημείο τοποθέτησης που θα υποδείξει ο ανάδοχος, στο πλαίσιο της υλοποίησης, με δύο (2) τρόπους ανά περίπτωση:

- Τοποθέτηση επί ιστού τύπου σιδηροσωλήνα, σταθερής διατομής με ειδικά υλικά στερέωσης του πομπού/δέκτη.
- Επίτοιχη τοποθέτηση με ειδικά υλικά στερέωσης του πομπού/ δέκτη.

Σε περίπτωση που η υφιστάμενη υποδομή φυσικής τοποθέτησης εξοπλισμού κριθεί ανεπαρκής, θα πρέπει αυτό να καλυφθεί με μέριμνα του αναδόχου.



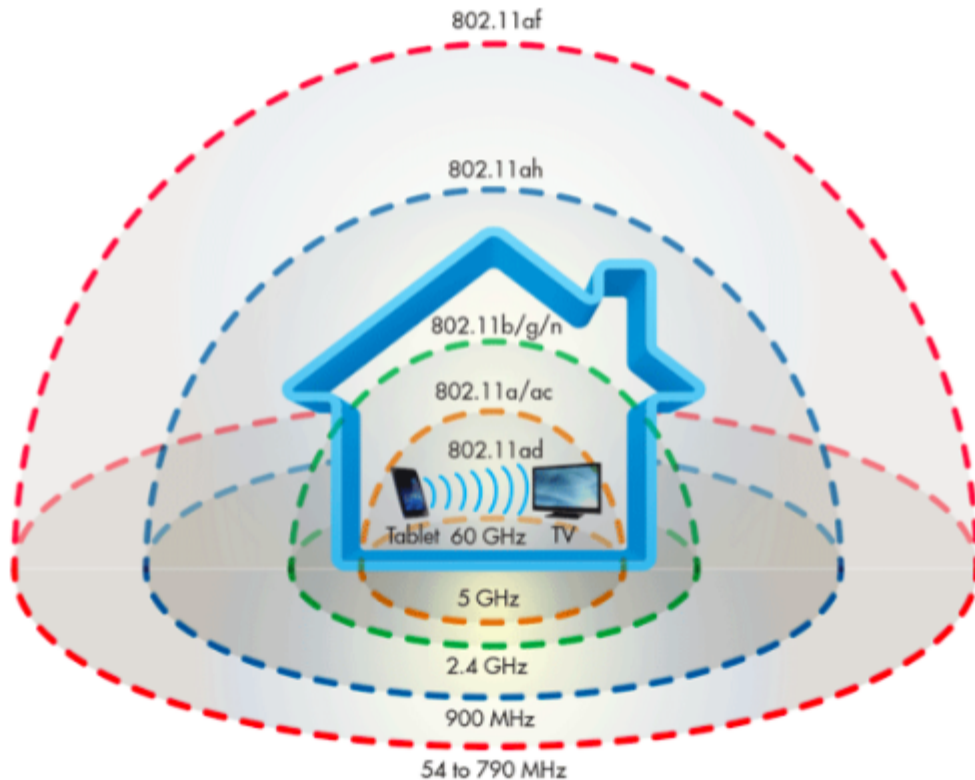

Σχήμα 1: τεχνικά πρότυπα

2.2.6.2 Εξοπλισμός διασύνδεσης έως δύο (2) χιλιόμετρα.

Η προτεινόμενη λύση των 60 GHz θα πρέπει να διαθέτει ταχύτητα και σταθερότητα παρόμοια με αυτή των οπτικών ινών, ενώ θα πρέπει να εξοικονομεί άφθονο χρόνο για την εγκατάσταση και τη συντήρηση των ασύρματων ζεύξεων. Θα ακολουθεί το πρότυπο 802.11ay για ακόμη μεγαλύτερες αποστάσεις, σταθερότητα, ταχύτητα και ευκολία διασύνδεσης.

Ο προσφερόμενος εξοπλισμός θα πρέπει να επιτρέπει τη δημιουργία εξαιρετικά γρήγορων συνδέσεων τύπου plug n play από σημείο σε σημείο (PointtoPoint) σε μεγάλες αποστάσεις από 1-2,4km. Θα πρέπει να διαθέτει αυτόματη εφεδρική σύνδεση στα 5GHz για την αδιάληπτη λειτουργία χωρίς διακοπές στη διασύνδεση. Στο πλαίσιο αυτό, θα πρέπει να διαθέτει ισχυρή κατευθυντική κεραία, έτσι ώστε το φάσμα των 5 GHz να μπορεί να συμβαδίζει με τα 60 GHz. Έχουμε αναβαθμίσει το περίβλημα ώστε να διαθέτει ισχυρή μεταλλική βάση – για καλύτερες επιλογές τοποθέτησης και ψύξης. Ο προσφερόμενος εξοπλισμός θα πρέπει να είναι τόσο ανθεκτικός ως προς τις εξωτερικές συνθήκες αλλά και διακριτικός αρχιτεκτονικά.

2.2.6.3 Εξοπλισμός διασύνδεσης έως οκτώ (8) χιλιόμετρα.

Στο πλαίσιο του έργου, ο προτεινόμενος εξοπλισμός διασύνδεσης έως οκτώ (8) χιλιόμετρα, θα μπορεί να διασυνδεθεί και να προσφέρει συνολική απόδοση 2 Gbps (αμφίδρομη επικοινωνία 1 Gbps). Θα πρέπει να διαθέτει εφεδρική συχνότητα υψηλής απόδοσης 5 GHz, για να εξασφαλίζει την αδιάλειπτη σύνδεση και επικοινωνία των σημείων του backbone με τις κεντρικές υπηρεσίες του Δήμου.

Βασικά Χαρακτηριστικά που θα πρέπει να διαθέτει:

- Εφεδρεία στα 5 GHz
- Εμβέλεια σύνδεσης έως 8 km



- Υποστήριξη λειτουργίας Router
- Ενσωματωμένη κεραία GPS

2.2.6.4 Εξοπλισμός διασύνδεσης έως δώδεκα (12) χιλιόμετρα.

Στο πλαίσιο του έργου, ο προτεινόμενος εξοπλισμός διασύνδεσης υψηλής εμβέλειας (έως δώδεκα (12) χιλιόμετρα) θα αποτελέσει ένα σύστημα λειτουργίας από σημείο σε σημείο (PointtoPoint) που θα χρησιμοποιεί την τεχνολογία Wave για τη δημιουργία συνδέσεων Gigabit σε μεγάλες αποστάσεις. Θα πρέπει να είναι εξοπλισμένο με κεραία υψηλής απολαβής, που μπορεί να φτάσει τα 1,9 Gbps μέγιστο ρυθμό διεκπεραίωσης και να διατηρήσει τις συνδέσεις δικτύου σε αποστάσεις των 12 km. Θα πρέπει να διαθέτει δυνατότητες κεντρικής πλήρους ένταξης, για λόγους ρύθμισης, παρακολούθησης και αντιμετώπισης προβλημάτων, σε κεντρική πλατφόρμα διαχείρισης του κατασκευαστή.

2.2.7 Κεντρική ενιαία πλατφόρμα διαχείρισης και συλλογής δεδομένων δράσεων ψηφιακού μετασχηματισμού των ΟΤΑ

Η Πλατφόρμα θα πρέπει να είναι μία ολοκληρωμένη προσέγγιση για την επεξεργασία και απεικόνιση δεδομένων που μπορεί να οριστεί ως λογισμικό 'γέφυρα' (middleware) μεταξύ της επί-τόπου τεχνολογίας συστημάτων, μεμονωμένων λύσεων και των τελικών χρηστών. Θα πρέπει να επικεντρώνεται στη συγκέντρωση δεδομένων, την παρακολούθηση, την ολοκλήρωση, την ενοποίηση και την οπτικοποίηση τους σε σύνθετα έργα έξυπνων πόλεων. Για να είναι βιώσιμη η υλοποίηση μιας τέτοιας λύσης, θα πρέπει να είναι μια ανοικτή, cloudbased πλατφόρμα η οποία θα επιτρέπει τη διασύνδεση και την επικοινωνία μεμονωμένων λύσεων και εφαρμογών έξυπνων πόλεων. Θα πρέπει να επιτρέπει την συλλογή δεδομένων / παραγόμενη πληροφορία από τα συστήματα του Δήμου καθώς και από διάφορες «διασυνδεδεμένες» συσκευές / αισθητήρες που θα είναι τοποθετημένες σε υποδομές του Δήμου κάνοντας χρήση της διαδικτυακής διασύνδεσης (ενσύρματης ή ασύρματης) και μεταφέροντας την πληροφορία στο cloud. Τα κύρια της χαρακτηριστικά θα πρέπει να είναι τα ακόλουθα:

- **Έτοιμη για BigData.** Η πλατφόρμα θα πρέπει να χρησιμοποιεί σύγχρονες προσεγγίσεις για την αποθήκευση μεγάλων, έγκαιρων, offline και προυπολογισμένων δεδομένων.
- **Υποστήριξη προτύπων ITS (IntelligentTransportation Systems - Έξυπνα Συστήματα Μεταφοράς).** Η πλατφόρμα θα πρέπει να παραδίδεται ως μια ενιαία πλατφόρμα για έργα ITS υποστηρίζοντας όλα τα σημαντικά πρότυπα.
- **Ευέλικτη και προσαρμόσιμη.** Η πλατφόρμα θα πρέπει να έχει σχεδιαστεί για εύκολη εφαρμογή και γρήγορο αναπτυξιακό κύκλο.
- **Ανοικτή πλατφόρμα.** Η πλατφόρμα θα πρέπει να είναι πλήρως ανοικτή για ενσωμάτωση σε συστήματα τρίτου μέρους και να παρέχεται με ισχυρό API.
- **Υψηλού επιπέδου έλεγχος με προσαρμοσμένα σενάρια.** Η πλατφόρμα θα πρέπει να διαθέτει ισχυρό μηχανισμό κανόνων επιχειρηματικού προσανατολισμού που χρησιμοποιείται για την εκτέλεση σεναρίων πόλης.

Η κεντρική πλατφόρμα ολοκλήρωσης και απεικόνισης δεδομένων από διαφορετικά υποσυστήματα θα πρέπει να αξιοποιεί τα πλεονεκτήματα των τεχνολογιών Internet of Things (IoT) διασυνδέοντας πολίτες, διαδικασίες, δεδομένα και αντικείμενα προκειμένου να επιτυγχάνεται η παρακολούθηση όλων των παραγόντων που επιδρούν στη ζωή της πόλης. Η Πλατφόρμα θα πρέπει να υποστηρίζει λύσεις όπως, κατ' ελάχιστον:

- δυναμική διαχείριση θέσεων στάθμευσης,



- ελέγχου εξ' αποστάσεως παρόδιου ηλεκτροφωτισμού LED,
- ασύρματης πρόσβασης στο Internet,
- συλλογή και διαχείριση περιβαλλοντικών δεδομένων από αισθητήρες,
- χρήση εφαρμογών videoanalytics,
- διαχείριση πληρότητας κάδων σε απομακρυσμένα σημεία ενός Δήμου ή σε σημεία μεγάλης συγκέντρωσης πολιτών
- εντοπισμό και παρακολούθηση θέσης αντικειμένων (π.χ. κάδων) και οχημάτων (απορριμματοφόρων)
- παρακολούθησης αναφορών των έξυπνων πόλεων
- παρακολούθηση αισθητήρων μέτρησης ποιότητας και ποσότητας νερού
- δυναμική διαχείρισης μέσων μαζικής μεταφοράς
- διαχείριση μετεωρολογικών σταθμών και μετεωρολογικών δεδομένων
- δυναμική διαχείριση ηλεκτρονικών πινακίδων
- δυναμική διαχείριση traveltimedetectors (ανιχνευτές κυκλοφορίας)
- διαχείριση συμβάντων σε διάφορους δρόμους (έργα, απεργίες, λαϊκή κλπ.)
- διαχείριση οδικής κυκλοφορίας
- διαχείριση των δημόσιων πυλών που παρέχουν στους πολίτες πρόσβαση σε online πληροφορίες από διάφορες πηγές δεδομένων
- διαχείριση συστημάτων ελέγχου πρόσβασης για βιομηχανικές περιοχές ή συγκεκριμένες ζώνες
- εφαρμογή παρακολούθησης δικτύων

Το Έργο θα παρέχει τις παρακάτω Εφαρμογές - Συστήματα:

2.2.7.1 Κεντρική ενιαία πλατφόρμα διαχείρισης και συλλογής δεδομένων δράσεων ψηφιακού μετασχηματισμού

Η πλατφόρμα θα πρέπει να είναι επεκτάσιμη και να διαθέτει περιβάλλον διεπαφής για την ανάπτυξη εφαρμογών από την κοινότητα (API). Επιπλέον, υποχρεωτικό είναι να διαθέτει δυνατότητα ασφαλούς διαχείρισης και κοινής αποθήκευσης δεδομένων και να μπορεί να διαθέτει τα αποθηκευμένα δεδομένα σε τρίτες εφαρμογές για επιπλέον ανάλυση, σύνθεση και απεικόνιση δεδομένων. Επιπλέον η πλατφόρμα θα πρέπει να λειτουργεί σε online προγράμματα περιήγησης ιστού (webbrowser) χωρίς απαραίτητη εμπειρία χρήστη προσφέροντας ένα ενιαίο (Dashboard) περιβάλλον χρήστη.

Η πιο συνηθισμένη περίπτωση χρήσης της μιας τέτοιας πλατφόρμας είναι η ενιαία ολοκλήρωση και παρακολούθηση για υποσυστήματα κυκλοφορίας / μεταφοράς, διαχείρισης και παρακολούθησης ενεργειακής κατανάλωσης αλλά και συστήματα ελέγχου πληρότητας κάδων που λειτουργούν σε μια πόλη. Σε γενικές γραμμές, θα πρέπει να μπορεί να χρησιμοποιηθεί οποτεδήποτε ως ενιαία πλατφόρμα σε ένα ετερογενές περιβάλλον όπου όλα τα συστήματα, η τεχνολογία και οι υπηρεσίες θα ενσωματώνονται σε μια πλατφόρμα η οποία θα παρέχει στους τελικούς χρήστες και τους φορείς εκμετάλλευσης, λειτουργίες παρακολούθησης, αναφοράς και ελέγχου.

Η πλατφόρμα θα πρέπει να διαθέτει μηχανισμό διασταύρωσης πρωτογενών δεδομένων με δείκτες σημαντικούς για τον Δήμο όπως η εγκληματικότητα, ρύπανση, ανεργία, κλπ. Η Πλατφόρμα θα πρέπει να μπορεί να γεφυρώνει και να συνδέει διασυνδεδεμένες συσκευές, ανθρώπους, διαδικασίες με μια πλατιά και ανοικτή προσέγγιση.

Για την κατανόηση της ευελιξίας και της ευφυΐας της πλατφόρμας, τα βασικά χαρακτηριστικά της πλατφόρμας θα μπορούσαν να συνοψιστούν ακολούθως:



Πλατφόρμα Διαχείρισης Δικτύου

- Να λειτουργεί σε όλα τα μεγάλα προγράμματα περιήγησης ιστού (browsers)
- Να προσφέρει βελτιστοποιημένη ταχύτητα και online επικοινωνία
- Να αποφεύγει τη βαριά διαβίβαση δεδομένων (heavydata-polling)
- Να είναι ένα καθαρό και εύχρηστο γραφικό περιβάλλον χρήστη
- Να περιλαμβάνει έναν επαγγελματικό σχεδιασμό και εμπειρία χρήστη

Σημασιολογική προσέγγιση

- Να υποστηρίζει την μορφή δεδομένων JSON κατάλληλη για όλα τα είδη συστημάτων και συσκευών (JSON baseddataformat)
- Να υποστηρίζει την επέκταση παραμέτρων αντικειμένων και μεταδεδομένων χωρίς τη σύνταξη κώδικα υποστήριξης
- Να υποστηρίζει προκαθορισμένα αντικείμενα και σχήματα για διάφορους τομείς όπως Κυκλοφορία, Δημόσιες Μεταφορές, Οδικά Δίκτα, Καιρός κλπ.

Παρακολούθηση κατάστασης & εγγραφή συμβάντος

- Να υποστηρίζει ένα σημασιολογικά ανοιχτό μοντέλο δεδομένων για την αναφορά της κατάστασης διαφόρων υπηρεσιών, ή σύνθετων υποσυστημάτων
- Να υποστηρίζει το μοντέλο μεταβλητών δεδομένων για μηνύματα συμβάντων (eventmessaging)
- Να υποστηρίζει δεδομένα JSON χωρίς προσέγγιση σταθερού σχήματος

Πρότυπα επικοινωνίας

- Να υποστηρίζει TCP / IP και δεδομένα μέσω HTTP / HTTPS υποστήριξης
- Υποστήριξη του DATEX II
- Υποστήριξη SNMP για την παρακολούθηση δικτύων χαμηλού επιπέδου
- Ενσωμάτωση μέσω REST / JSON / XML, Web Services και άλλων προτύπων

Μηχανισμός Κανόνων (RuleEngine) και χειρισμός πολύπλοκης λογικής

- Να περιλαμβάνει μία κεντρική επεξεργασία συμβάντων (Centraleventprocessing - CEP) με χρήση ενιαίου και κλιμακούμενου Μηχανισμού Κανόνων (RuleEngine)
- Οι κανόνες και οι ενέργειες να μπορούν να οριστούν από τους διαχειριστές χρησιμοποιώντας ολοκληρωμένο περιβάλλον εργασίας χρήστη και μάλιστα σε web περιβάλλον
- Να γίνεται χρήση Javascript που χρησιμοποιείται για τον ορισμό των συνήθων κανόνων και των ενεργειών συμπεριφοράς
- Να υπάρχουν κανόνες και ενεργοποίηση ενεργειών σε διάφορες εισόδους, όπως οι πληροφορίες που συλλέγονται από συσκευή ή αισθητήρα, χρονοδιάγραμμα ή δεδομένα που ορίζονται από το χρήστη κλπ.
- Να είναι έτοιμη για την κάλυψη περίπλοκων σεναρίων (π.χ. έλεγχος σημάτων μηνυμάτων βάσει του κυκλοφοριακού επιπέδου στη πόλη κ.λπ.)
- Να αποτελεί ένα ολοκληρωμένο εργαλείο για την πλήρη εγκατάσταση και διαχείριση γεγονότων και περιστατικών εντός της πόλης

Λύση με εγκατάσταση στην υποδομή του πελάτη ή στο Cloud (On-PremisesorCloudsolution).

- Να είναι έτοιμη να αναπτυχθεί στην υποδομή του πελάτη ως λύση εφόσον το επιθυμεί
- Να μπορεί να λειτουργεί ως υπηρεσία με φιλοξενία σε τρίτο datacenter

Υποστήριξη API REST (REST API support)

- Για κάθε βασική υπηρεσία που ενεργοποιείται στην πλατφόρμα, να παρέχεται REST API για απλοποίηση της ολοκλήρωσης για συστήματα τρίτων μερών
- Να υπάρχει τεκμηρίωση με έγγραφα & Platform SDK για ενσωμάτωση σε διάφορες υπηρεσίες
- Τα τελικά σημεία για την τροφοδοσία της κατάστασης και των συμβάντων να είναι σαφώς ορισμένα

Προσέγγιση BigData

- NoSQL προσέγγιση για την επίτευξη υψηλών επιδόσεων στην αποθήκευση τεράστιων δεδομένων
- Να περιλαμβάνει μία βελτιστοποιημένη αποθήκευση για online δεδομένα μεγάλου όγκου
- Να υποστηρίζει μία στρατηγική αποθήκευσης για δεδομένα εκτός σύνδεσης (offlinedata) καθώς και προκαθορισμένα στατιστικά στοιχεία
- Να υποστηρίζει μετασχηματισμό δεδομένων βάσει εγγράφων (documentbaseddata) σε δεδομένα που βασίζονται στη σχέση (relationbaseddata) για περαιτέρω ανάλυση από επιχειρήσεις ή τρίτους φορείς

GUI και εργαλεία

- Να προσφέρεται ένα set εργαλείων για τη διαχείριση της πλατφόρμας
- Να υπάρχει ορισμός διαχειριστή στοιχείων
- Να υπάρχει ορισμός σχεδιαστή γεγονότων
- Να περιλαμβάνει ένα εργαλείο Διαχείρισης Μηχανισμού Κανόνων (RuleEnginemanagementtool) για κάθε σύστημα/ υπηρεσία που διασυνδέεται στην πλατφόρμα

Κύριο μέλημα της πλατφόρμας θα πρέπει να είναι η βελτίωση της ποιότητας ζωής και η δημιουργία μετρήσιμου οφέλους για τους πολίτες και τις επιχειρήσεις του Δήμου χωρίς διοικητική επιβάρυνση των στελεχών του Δήμου. Η Πλατφόρμα θα πρέπει να παρέχει κέντρο ελέγχου λειτουργίας με ταμπλό (dashboards) όπου να αποτυπώνεται η συνολική εικόνα των λειτουργιών του Δήμου με εύληπτο και κατανοητό τρόπο στην ίδια οθόνη ώστε να ελαχιστοποιηθεί η λειτουργική πολυπλοκότητα μεταξύ των υπηρεσιών του Δήμου και να υποβοηθηθεί η λήψη αποφάσεων των υπευθύνων στη βάση των «πραγματικών - ζωντανών» δεδομένων.

Σε επίπεδο τεχνολογίας προτείνονται οι ακόλουθες ενδεικτικές τεχνολογίες στις οποίες θα πρέπει να βασίζεται η προτεινόμενη λύση:

Πρωτόκολλα / Data:

- StatusObject™ & EventObject™
- JSON, XMLS
- SNMP

Γλώσσες και πλατφόρμα

- C#/C++
- Javascript
- HTML/CSS
- EL

Server Side

- Microsoft Windows Server 2012
- MS IIS Webserver



- .NET frameworkruntime 4.51
- MongoDB 2.6+
- MS SQL Server

ClientSide

- HTML5/CSS
- Javascript
- WebSocket
- jQuery/Moment.js/Leaflet.js

Για τη διαχείριση των συμβάντων και των κανόνων θα πρέπει να χρησιμοποιείται ένα ισχυρό αλλά ευέλικτο μηχανισμό κανόνων με στόχο να χωρίσει την επιχειρησιακή λογική σε αυτόνομους και εύκολα διαχειρίσιμους κανόνες και ενέργειες. Οι έως σήμερα προσεγγίσεις αντίστοιχων λύσεων έχουν τα ακόλουθα μειονεκτήματα:

- Η λογική μεταγλωττίζεται σε έναν κώδικα back-end ώστε να εξαρτάται από την εταιρία που ανέπτυξε τον κώδικα
- Δεν μπορεί να τροποποιηθεί η προσφερόμενη λύση
- Δεν είναι εύκολο να γίνει κατανοητό από μη χρήστες Πληροφορικής
- Οι εφαρμογές είναι «βαριές» και μη ευέλικτες για συνηθισμένες αλλαγές
- Ο πελάτης εξαρτάται από την εφαρμογή
- Μεγάλο κόστος απόκτησης

Η ιδανική πλατφόρμα θα πρέπει να ξεπερνά όλες τις υφιστάμενες λύσεις και να βασίζεται στην προσέγγιση RuleEngineApproach και να έχει τα ακόλουθα μοναδικά χαρακτηριστικά:

- Εύκολα προσαρμόσιμοι και ορισμένοι κανόνες και ενέργειες στην πλατφόρμα
- Χρήση κανόνων και ενεργειών για την κάλυψη διαφόρων σεναρίων
- Ολοκληρωμένο εργαλείο διαχείρισης μηχανισμού κανόνων με φιλικό GUI προς το χρήστη
- Εύκολη καταγραφή και αποσφαλμάτωση (debugging) με βάση δεδομένα πραγματικού χρόνου

Ο μηχανισμός κανόνων να μπορεί να:

- Εκτελέσει οποιονδήποτε κανόνα καταχωρημένο σε οποιοδήποτε συμβάν (π.χ. αποτυχία συσκευής κ.λπ.)
- Λάβει κάποια ενέργεια σύμφωνα με τον κανόνα, π.χ. σχέδιο έκτακτης ανάγκης για πόλη
- Ορίσει όλους τους κανόνες και τις δράσεις εξωτερικά

Η πλατφόρμα θα πρέπει να εφαρμόζει τους ακόλουθους προκαθορισμένους κανόνες :

- Ειδοποίηση σχετικά με αστοχίες συσκευής / συστήματος
- Κανόνες αναφοράς (reports)
- “CityDisaster” scenarios
- Σενάρια κυκλοφορίας

Προσέγγιση Διαχείρισης μεγάλων Δεδομένων (BigData)

Η πλατφόρμα θα πρέπει να έχει σχεδιαστεί για να αντιμετωπίζει τεράστιο όγκο δεδομένων και γεγονότων του συστήματος. Για τόσο μεγάλο όγκο δεδομένων, θα πρέπει να επιλεγεί μία προσέγγιση βάσει εγγράφων κατά την αποθήκευση πάρα πολλών γεγονότων και δεδομένων συγκεκριμένων συσκευών. Μόλις εγκατασταθεί η πλατφόρμα θα πρέπει να συγκεντρώνει δεδομένα σε κοινό χώρο αποθήκευσης με δυνατότητες BigDatamanagement.



Όλα τα δεδομένα θα πρέπει να αποθηκεύονται ως αντικείμενα με πληροφορίες προσαρμοσμένων μεταδεδομένων.

Διαλειτουργικότητα και ροή δεδομένων

Η ιδανική πλατφόρμα θα πρέπει να διαθέτει σύστημα ανταλλαγής μηνυμάτων που να επιτρέπει σε κάθε συνδεδεμένο υποσύστημα να ενημερώνεται κάθε φορά που συμβαίνει κάποιο σημαντικό γεγονός. Επίσης, η πλατφόρμα θα πρέπει να καθορίζει τον τρόπο εφαρμογής των υπηρεσιών API για να διατηρεί το σύστημα σταθερό και ευέλικτο. Αυτό δίνει μεγάλη δύναμη για χαρακτηριστικά διαλειτουργικότητας. Τα βασικά χαρακτηριστικά της διαλειτουργικότητας θα πρέπει να είναι:

- Μορφές βασισμένες σε JSON για διαλειτουργικότητα δεδομένων
- Έτοιμο για σύνδεση συστημάτων, συστάδες (clusters), γκρουπς, υπηρεσίες, συσκευές και εξαρτήματα
- Λογική οργάνωση δεδομένων σε δομές δέντρων
- Διαφορετικές προβολές δεδομένων (προβολή εξοπλισμού, προβολή δικτύωσης, προβολή επικοινωνίας)

Σε επίπεδο τεχνικών απαιτήσεων περιγράφονται οι ακόλουθες ως τις ελάχιστες ζητούμενες σε έργα μικρής και μεγάλης κλίμακας:

1. Γενικές Απαιτήσεις

- Τμήμα της παράδοσης θα πρέπει να είναι η εγκατάσταση, η παραμετροποίηση και η ολοκλήρωση της πλατφόρμας smartcity με όλες τις εφαρμογές του έργου.
- Η προσφερόμενη πλατφόρμα πρέπει να προσφέρει δυνατότητες επιπλέον αναβάθμισης και προσθήκης νέων εφαρμογών με εύκολο τρόπο.
- Η πλατφόρμα θα πρέπει να προσφέρει περιβάλλον διαχείρισης συσκευών για τους διαχειριστές έτσι ώστε να προσθέτουν μόνοι τους νέους αισθητήρες, νέες συσκευές μέσα από ένα ενιαία περιβάλλον λειτουργίας μέσω του οποίου να παρακολουθείται και η σωστή λειτουργία της κάθε συσκευής και του κάθε αισθητήρα.
- Η πλατφόρμα θα πρέπει να προσφέρει δυνατότητα χρήσης μέσα από οποιοδήποτε webbrowser.
- Η πλατφόρμα θα πρέπει να μπορεί να διαχειριστεί εκατοντάδες αισθητήρες και συσκευές ταυτόχρονα συνδεδεμένες στο σύστημα χωρίς καθυστερήσεις στην απόκριση, στο datastorage, στο datarolling και στην προβολή των δεδομένων σε κάθε browser.
- Ο ανάδοχος θα πρέπει να παρουσιάσει στην τεχνική του προσφορά Mockup της πλατφόρμας στα ελληνικά επί ποινή αποκλεισμού για το backoffice σύστημα
- Ο ανάδοχος θα πρέπει να παρουσιάσει στην Τεχνική του προσφορά mockup της πλατφόρμας από υφιστάμενη εγκατάσταση στην οποία να παρουσιάζονται σημεία ασύρματης πρόσβασης (freewifi) καθώς και αισθητήρες παρόδιας στάθμευσης (στο ίδιο έργο)

2. Αρχιτεκτονική

- Η πλατφόρμα θα πρέπει να διαιρείται σε διαφορετικά Modules/ Applications τα οποία ο Δήμος μπορεί να προσθέσει/ ενεργοποιήσει σε διαφορετικούς χρόνους (όποτε το θελήσει) – πλήρης επεκτασιμότητα
- Η επικοινωνία των διαφορετικών Modules/ Applications θα γίνει μέσω EnterpriseServiceBus (ESB).
- Η πλατφόρμα θα πρέπει να επεξεργάζεται όλα τα δεδομένα των αισθητήρων σε

πραγματικό χρόνο

- Η πλατφόρμα θα πρέπει να περιλαμβάνει μία μηχανή βασισμένη σε κανόνες (ενσωματωμένο Module στο εργαλείο διαχείρισης - rule-based engine (RuleEngine)) ώστε ο διαχειριστής να μπορεί να ορίζει κανόνες λειτουργίες και να συνθέτει διαφορετικά συνέρια λειτουργίας. Ο διαχειριστής θα πρέπει να μπορεί να ορίσει σενάρια με βάση τα δεδομένα που δέχεται από συσκευές ή αισθητήρες.
- Η πλατφόρμα θα πρέπει να περιλαμβάνει ενιαίο περιβάλλον διαχείρισης των συσκευών ανεξάρτητα από κατασκευαστή
- Η πλατφόρμα θα πρέπει να υποστηρίζει RESTfull και Webservice API για την ολοκλήρωση με τρίτα συστήματα. Το προσφερόμενο API θα πρέπει κατ' ελάχιστο να έχει τις εξής μεθόδους/ endpoints: Itemlist, Item status, Itemhistory and Itemavailability.
- Τα δεδομένα που θα «προσφέρονται» στους webclients θα πρέπει να διανέμονται σε πραγματικό χρόνο (real-time).
- Η πλατφόρμα θα μπορεί να εγκατασταθεί στο G-Cloud

3. Λειτουργίες Παρακολούθησης (Monitoring)

- Η πλατφόρμα θα πρέπει να παρέχεται μαζί με εργαλείο για σχεδιασμό κόμβων δικτύου (όπου δίκτυο κάθε σετ από αισθητήρες ή συσκευές) όπου για κάθε κόμβο θα μπορεί ο χρήστης να περιλαμβάνει πληροφορίες όπως συντεταγμένες, διεύθυνση, στοιχεία του κατασκευαστή και τύπο επικοινωνίας ανάμεσα στην συσκευή και στην πλατφόρμα
- Η πλατφόρμα θα πρέπει να μπορεί να συλλέγει και να οπτικοποιεί κάθε πληροφορία που θα παράγεται από κάθε αισθητήρα ή συσκευή και η οποία θα είναι σημαντική για την παρακολούθηση της λειτουργίας της.
- Η πλατφόρμα θα πρέπει να ορίζει με ενιαίο τρόπο την αποθήκευση όλων των πληροφοριών που αφορούν τον τρόπο λειτουργίας της κάθε συσκευής ή αισθητήρα καθώς και των events που λαμβάνει από τον κάθε αισθητήρα.
- Η πλατφόρμα θα πρέπει να παρακολουθεί κάθε αισθητήρα αναφορικά με πιθανά προβλήματα σύνδεσης, αποστολής και λήψης δεδομένων ή γενικού status.
- Θα πρέπει να μπορεί ο διαχειριστής να ορίσει ομάδες συσκευών μέσω ενσωματωμένου εργαλείου διαχείρισης καθώς και διαφορετικά επίπεδα μεταξύ των αισθητήρων/ συσκευών ακολουθώντας δενδροειδή δομή και έχοντας δυνατότητα να ορίσει σχέσεις μεταξύ συσκευών (parent/ slave) και τρόπους σύνδεσης στο δίκτυο δεδομένων.
- Η πλατφόρμα θα πρέπει να υποστηρίζει την εμφάνιση διαθεσιμότητας κάθε συσκευής για συγκεκριμένη περίοδο που θα ορίζει ο διαχειριστής.
- Η πλατφόρμα θα πρέπει να υποστηρίζει ειδοποιήσεις μέσω email και SMS. Οι ειδοποιήσεις θα πρέπει να λαμβάνονται όταν υπάρχει αστοχία μετάδοσης δεδομένων, αστοχία σύνδεσης ή κάθε άλλη δυσλειτουργία

4. Web BrowserSupport

- Η πλατφόρμα θα πρέπει να υποστηρίζει όλες τις βασικούς browsers στις τελευταίες τους εκδόσεις.
- Η πλατφόρμα θα πρέπει να λειτουργεί χωρίς την χρήση κάποιου 3ου plugin όπως Adobe Flash, JavaApplet ή αντίστοιχο.
- Η χρήση της πλατφόρμας από τον χρήστη θα πρέπει να γίνεται σε μία φιλική

εφαρμογή, webbased με την χρήση ενιαίου Dashboard που δεν θα απαιτεί διαρκή επαναφόρτωση της σελίδας και με φόρτωση της σελίδας με όλα τα δεδομένα από το πρώτο άνοιγμα (firstload).

- Να παρουσιαστούν στην Τεχνική Προσφορά του Οικονομικού Φορέα τουλάχιστον δύο (2) διαφορετικές υφιστάμενες εγκαταστάσεις από Δήμους, από το frontendwebpage (portal) που θα βλέπει ο δημότης

5. **Απαιτήσεις δεδομένων**

- Όλα τα δεδομένα θα πρέπει να συγκεντρώνονται και να επεξεργάζονται σε πραγματικό χρόνο.
- Το datastorage θα πρέπει να μπορεί να επεξεργαστεί εκατομμύρια εγγραφές/ημέρα.
- Το datastorage θα πρέπει να είναι ικανό να αποθηκεύσει οποιαδήποτε επιπρόσθετα metadata για τις υφιστάμενες εγγραφές χωρίς να τροποποιείται η δομή τους.
- Το data storage θα πρέπει να διαχωρίζεται σε on-line data storage, off-line data storage και pre-computed statistical data storage.

6. **Περιβάλλον πλατφόρμας**

- Η πλατφόρμα θα πρέπει να μπορεί να εγκατασταθεί εξυπηρετητές με λειτουργικό σύστημα Microsoft Windows ή Unix/ Linux
- Σε περίπτωση εγκατάστασης της πλατφόρμας σε υποδομές εκτός των υποδομών του Δήμου, η εγκατάσταση θα γίνει αποκλειστικά σε υποδομές του G-Cloud
- Όλα τα HTTP/HTTPS services που είναι τμήματα της πλατφόρμας θα πρέπει να είναι σχεδιασμένα ώστε να «τρέχουν» σε Microsoft Internet Information servers (IIS) ή ισοδύναμα.
- Τα events θα πρέπει να αποθηκεύονται σε βάση δεδομένων MongoDB ή ισοδύναμη
- Για την επεξεργασία των δεδομένων θα πρέπει να χρησιμοποιείται SQL server ή ισοδύναμος.
- Το σύνολο του περιβάλλοντος (interface) θα είναι στα ελληνικά
- Ο οικονομικός φορέας θα πρέπει να αναλάβει την διασύνδεση της πλατφόρμας με την διαδικτυακή πύλη του Δήμου

7. **Αναφορές**

8. **Πηγές Δεδομένων**

Πρωτογενείς Πηγές: Άμεση συλλογή δεδομένων από τις δράσεις και τις λειτουργίες του δήμου, όπως αισθητήρες, συστήματα παρακολούθησης, κ.λπ.

Άλλες Εφαρμογές του Δήμου: Δεδομένα από υφιστάμενες εφαρμογές ή νέες εφαρμογές που θα αναπτυχθούν στο πλαίσιο της Πρόσκλησης.

Πηγές Τρίτων: Δεδομένα από τρίτα συστήματα ή εξωτερικές πλατφόρμες, όπως δεδομένα από κρατικές υπηρεσίες ή προμηθευτές.

9. **Εφαρμογές και Δεδομένα που θα Ενσωματώνει η Πλατφόρμα**

Η πλατφόρμα θα πρέπει να ενσωματώνει τις εξής κατηγορίες εφαρμογών και δεδομένων, ανάλογα με την περίπτωση:

Διοικητικές Εφαρμογές: Διαχείριση δεδομένων που σχετίζονται με πολίτες.

Λειτουργικά Συστήματα Δήμου: Δεδομένα από τη διαχείριση υποδομών, στόλου, αποκομιδής απορριμμάτων, και ενεργειακής διαχείρισης.

Οικονομικές και Διαχειριστικές Λειτουργίες: Δεδομένα σχετικά με την οικονομική διαχείριση, προϋπολογισμούς και συμβάσεις.



Περιβαλλοντικά και Κοινωνικά Δεδομένα: Δεδομένα που αφορούν την ποιότητα ζωής, το περιβάλλον, και την καθημερινότητα των πολιτών.

Σύνδεση με Τρίτα Συστήματα: Διαλειτουργικότητα με κεντρικές κυβερνητικές πλατφόρμες, όπως η ΕΡΓΑΝΗ ή το GIS.

Στη προσφορά τους οι υποψήφιοι ανάδοχοι θα πρέπει να συμπεριλάβουν τεκμηρίωση από τις διαδικασίες ενσωμάτωσης, το εύρος και την κατηγοριοποίηση των δεδομένων, καθώς και τις τεχνικές απαιτήσεις διαλειτουργικότητας. Με το τρόπο αυτό εξασφαλίζεται η αποδοτικότητα και την αξιοπιστία της πλατφόρμας, επιτρέποντας την πλήρη αξιοποίηση των διαθέσιμων πόρων και την ευθυγράμμιση με τους στόχους του ψηφιακού μετασχηματισμού.

2.2.8 Έξυπνο σύστημα αντιμετώπισης και προειδοποίησης κινδύνων

2.2.8.1 Περιγραφή φυσικού αντικείμενου

Πρόκειται για εφαρμογή για κινητές συσκευές στα πλαίσια του αριθμού έκτακτης ανάγκης 112 της Πολιτικής Προστασίας η οποία περιλαμβάνει εισερχόμενη και εξερχόμενη λειτουργικότητα.

Ως προς την εισερχόμενη λειτουργικότητα η εφαρμογή θα πρέπει να περιλαμβάνει :

- ✓ Κουμπί πανικού συνδεδεμένο με όποια υπηρεσία διαχείρισης έκτακτης ανάγκης υποδείξει ο Δήμος
- ✓ Κουμπί «Όλα Καλά» συνδεδεμένο με επαφές που επιλέγει ο χρήστης
- ✓ Κουμπί κλήσης σε υπηρεσίες άμεσης επέμβασης (ΕΚΑΒ, Αστυνομία, Πυροσβεστική κτλ)
- ✓ Πλήρη κατάλογο όλων των υπηρεσιών του Δήμου με δυνατότητα κλήσης της κάθε υπηρεσίας
- ✓ Πλήρη κατάλογο χρήσιμων υπηρεσιών καθημερινότητας με δυνατότητα κλήσης (ΚΤΕΛ, αστικά, TAXI, Νοσοκομεία, ΟΣΕ, Λιμεναρχείο, Οδική βοήθεια κτλ)

Ως προς την εξερχόμενη λειτουργικότητα η εφαρμογή θα πρέπει να περιλαμβάνει :

- ✓ Σύστημα ειδοποιήσεων πολιτών δημοτών για επαπειλούμενο ή εν εξελίξει καταστροφικό συμβάν ή επικίνδυνη κατάσταση που συνιστά άμεση απειλή για τη ζωή, την υγεία ή την ασφάλεια, προκειμένου να λάβει – ο δημότης - οδηγίες για τη λήψη μέτρων αυτοπροστασίας.
- ✓ Σύστημα ειδοποιήσεων πολιτών δημοτών για προγραμματισμένα ή έκτακτα γεγονότα που αφορούν ζητήματα καθημερινότητας όπως προγραμματισμένες ή έκτακτες διακοπές ύδρευσης, ρεύματος, εκτροπές κυκλοφορίας, έργα οδοποιίας κτλ

Η εφαρμογή θα πρέπει να χρησιμοποιεί cloud τεχνολογίες και η καινοτομία της θα πρέπει να βασίζεται στην :

Ταχύτητα : Για τα μηνύματα θα πρέπει να χρησιμοποιείται η τεχνολογία των pushnotifications που είναι πολύ πιο γρήγορη από το SMS και επιτυγχάνεται ενημέρωση σε σχεδόν πραγματικό χρόνο

Ακρίβεια Τοποθεσίας : Το σύστημα θα πρέπει να εντοπίζει τις φορητές συσκευές με ακρίβεια 10 μέτρων και θα πρέπει να έχει την δυνατότητα να στέλνει εξειδικευμένες ειδοποιήσεις ανάλογα με την εγγύτητα του πολίτη στο γεγονός.

Σχετικότητα : Δυνατότητα ορισμού περιοχής (geofencing) και αποστολής ειδοποιήσεων σε πολίτες εντός της ορισθείσας περιοχής

Ασφάλεια - Ανωνυμία : Το σύστημα θα πρέπει να είναι σχεδιασμένο για να παρέχει 100% ανωνυμία. Όλες οι επικοινωνίες θα πρέπει να χρησιμοποιούν ασφαλείς τεχνολογίες μετάδοσης και κρυπτογράφησης. Δεν θα συλλέγεται καμία ευαίσθητη προσωπική

πληροφορία του χρήστη όπως τηλεφωνικός αριθμός, MAC address, EMEI number κτλ και δεν θα αποθηκεύεται στην βάση καμία πληροφορία ιστορικού τοποθεσίας.

Διακριτικότητα : Η εφαρμογή θα πρέπει να λειτουργεί μόνιμα στο παρασκήνιο της συσκευής και να καταναλώνει μόνο 1% της μπαταρίας καθημερινά. Αρκεί ο χρήστης να την εγκαταστήσει την πρώτη φορά και να αποδεχτεί τις σχετικές ρυθμίσεις.

2.2.8.2 Λειτουργίες για τη διευκόλυνση της οργάνωσης και του συντονισμού

Η εφαρμογή θα διαδραματίζει καθοριστικό ρόλο στην οργάνωση και τον συντονισμό των υπηρεσιών του Δήμου για την ταχύτερη και πιο αποτελεσματική αντιμετώπιση κινδύνων. Αυτή η λειτουργία θα συμβάλλει στη βελτίωση της συνεργασίας και στην άμεση ανταπόκριση του Δήμου τόσο σε προληπτικό επίπεδο όσο και κατά την εμφάνιση μιας κρίσιμης κατάστασης.

Η εφαρμογή θα πρέπει να μπορεί να υποστηρίξει ένα εσωτερικό δίκτυο επικοινωνίας που θα επιτρέπει στους υπεύθυνους διαχείρισης κρίσεων του Δήμου να ενημερώνουν γρήγορα τις εμπλεκόμενες υπηρεσίες για επικίνδυνες καταστάσεις ή έκτακτα περιστατικά. Το δίκτυο αυτό θα λειτουργεί ως κεντρικό σημείο συντονισμού, μέσω του οποίου θα αποστέλλονται άμεσα ειδοποιήσεις και θα γίνονται κατανομές αρμοδιοτήτων. Έτσι, κάθε υπηρεσία θα γνωρίζει έγκαιρα τις ενέργειες που χρειάζεται να αναλάβει, και οι υπεύθυνοι μπορούν να δρομολογήσουν τις κατάλληλες δράσεις γρήγορα και αποτελεσματικά. Η εφαρμογή επιπλέον θα πρέπει να μπορεί να ενσωματώνει αυτοματοποιημένες διαδικασίες προειδοποίησης με τη χρήση προτύπων αναγγελιών. Αυτά τα πρότυπα θα περιλαμβάνουν συγκεκριμένες και προσυμφωνημένες οδηγίες δράσης για κάθε τύπο απειλής ή περιστατικού, επιτρέποντας στα στελέχη του Δήμου να ενεργούν χωρίς καθυστέρηση. Η χρήση των προτύπων αυτών συμβάλλει στη μείωση του χρόνου απόκρισης των υπηρεσιών και διασφαλίζει την ετοιμότητα σε διάφορα σενάρια κινδύνου, είτε πρόκειται για φυσικές καταστροφές, όπως πλημμύρες ή σεισμοί, είτε για άλλες καταστάσεις εκτάκτου ανάγκης. Η εφαρμογή θα πρέπει να περιλαμβάνει εργαλεία καταγραφής και παρακολούθησης όλων των ενεργειών που λαμβάνουν χώρα κατά τη διάρκεια μιας κρίσης. Με αυτόν τον τρόπο, οι αρμόδιοι θα μπορούν να συντάσσουν λεπτομερείς αναφορές για κάθε περιστατικό, στις οποίες θα περιγράφονται οι ενέργειες που ακολούθησαν, οι χρόνοι απόκρισης και η αποτελεσματικότητα των εφαρμοσμένων λύσεων. Αυτές οι αναφορές αποτελούν πολύτιμα δεδομένα για την αξιολόγηση της αποτελεσματικότητας του Δήμου στη διαχείριση κρίσεων και παρέχουν τη βάση για τη βελτίωση των στρατηγικών και των διαδικασιών σε μελλοντικές περιπτώσεις.

2.2.8.3 Προστασία του προσωπικού και της περιουσίας μέσω άμεσων ενημερώσεων για εκκένωση και ανάσχεση

Για την προστασία του προσωπικού και της περιουσίας του Δήμου, η εφαρμογή θα πρέπει να διαθέτει ένα ολοκληρωμένο σύστημα αμεσότητας και ασφάλειας, το οποίο θα ενεργοποιείται σε καταστάσεις έκτακτης ανάγκης. Η εφαρμογή θα ενισχύει την ετοιμότητα του Δήμου, παρέχοντας εργαλεία για γρήγορη εκκένωση, ανάσχεση κινδύνων και άμεση ενημέρωση του προσωπικού, έτσι ώστε να διασφαλίζεται η ασφάλεια και η ορθή διαχείριση των πόρων.

Ένα από τα βασικά χαρακτηριστικά της εφαρμογής θα είναι η δυνατότητα για άμεσες ειδοποιήσεις εκκένωσης που θα αποστέλλονται αυτόματα στο προσωπικό του Δήμου και στους πολίτες σε περιπτώσεις έκτακτης ανάγκης. Οι ειδοποιήσεις αυτές θα περιλαμβάνουν σαφείς οδηγίες για την ασφαλή απομάκρυνση των ατόμων από τις επικίνδυνες ζώνες,



καθοδηγώντας τους για την απομάκρυνση σε προκαθορισμένες ασφαλείς τοποθεσίες. Το σύστημα θα έχει τη δυνατότητα να καθορίζει μια ακτίνα ασφαλείας (για παράδειγμα, εντός 10 μέτρων από την επικίνδυνη ζώνη) και να κατευθύνει άμεσα όσους βρίσκονται εντός αυτής για ασφαλή έξοδο. Αυτός ο τρόπος άμεσης ειδοποίησης διασφαλίζει ότι όλοι οι παρευρισκόμενοι έχουν έγκαιρη πρόσβαση στις σωστές πληροφορίες για την ασφαλή διαφυγή τους. Τέλος, η εφαρμογή θα διαθέτει λειτουργία για ειδικές ενημερώσεις ασφαλείας προς το προσωπικό, οι οποίες θα περιλαμβάνουν ακριβείς οδηγίες για τη διαχείριση της εκκένωσης και της κατεύθυνσης του προσωπικού προς ασφαλείς περιοχές. Αυτές οι ενημερώσεις θα εκδίδονται από τις αρμόδιες υπηρεσίες ασφαλείας και θα περιλαμβάνουν λεπτομερείς πληροφορίες σχετικά με τη θέση του κινδύνου, τις διαδρομές ασφαλούς απομάκρυνσης και τα απαιτούμενα βήματα που θα πρέπει να ακολουθήσουν οι εργαζόμενοι για τη διασφάλιση της δικής τους ασφάλειας καθώς και της προστασίας της περιουσίας του Δήμου. Αυτό το σύστημα ειδικών ειδοποιήσεων θα διασφαλίζει ότι το προσωπικό θα έχει στη διάθεσή του σαφείς κατευθύνσεις και πληροφορίες, εξασφαλίζοντας την οργανωμένη και ασφαλή εκκένωση χωρίς πανικό και καθυστερήσεις.

2.2.8.4 Δραστηριοποίηση ενεργών συστημάτων αντιμετώπισης, όπως τα συστήματα καταστολής

Για την αποτελεσματική αντιμετώπιση κρίσεων, η εφαρμογή θα πρέπει να μπορεί να υποστηρίζει ένα σύνολο ολοκληρωμένων λειτουργιών που εξασφαλίζουν την άμεση και αποδοτική ενημέρωση των συστημάτων καταστολής κινδύνων.

Η εφαρμογή θα πρέπει να υποστηρίζει τη δυνατότητα για αυτόματη ή απομακρυσμένη ενεργοποίηση των συστημάτων καταστολής μέσω ενημερωτικών μηνμάτων, επιτρέποντας στα αρμόδια τμήματα να ενεργοποιούν άμεσα τον απαραίτητο εξοπλισμό σε περίπτωση κινδύνου. Αυτό σημαίνει ότι οι υπεύθυνοι θα μπορούν να θέτουν σε λειτουργία τα συστήματα πυρόσβεσης, τα συστήματα αναχαιτίσης υδάτων και άλλες σχετικές υποδομές που έχει στη διάθεσή του ο Δήμος, μειώνοντας σημαντικά τον χρόνο αντίδρασης και αυξάνοντας την αποτελεσματικότητα της απόκρισης με τη χρήση της εφαρμογής άμεσης ενημέρωσης. Η εφαρμογή θα πρέπει να υποστηρίζει τη δυνατότητα παρακολούθησης της κατάστασης και της λειτουργίας των συστημάτων καταστολής σε πραγματικό χρόνο. Αυτό θα επιτυγχάνεται μέσω της αποστολής ειδοποιήσεων και ενημερώσεων στα αρμόδια τμήματα, τα οποία θα λαμβάνουν τις απαιτούμενες σχετικές πληροφορίες αναφορικά με αυτές τις υποδομές του Δήμου.

2.2.8.5 Λειτουργικές προδιαγραφές

Οι γενικές αρχές που θα διέπουν τον σχεδιασμό της εφαρμογής σε λειτουργικό και τεχνολογικό επίπεδο περιλαμβάνουν:

- Σύστημα «ανοικτής» αρχιτεκτονικής (openarchitecture), δηλαδή ανεξαρτησία από συγκεκριμένο προμηθευτή και χρήση προτύπων
- Ομαλή συνεργασία και λειτουργία μεταξύ των επιμέρους λειτουργικών εφαρμογών και υποσυστημάτων του πληροφοριακού συστήματος
- Την επεκτασιμότητα της εφαρμογής χωρίς αλλαγές στην δομή και αρχιτεκτονική της
- Αρθρωτή (modular) αρχιτεκτονική της εφαρμογής, ώστε να επιτρέπονται μελλοντικές επεκτάσεις και αντικαταστάσεις, ενσωματώσεις, αναβαθμίσεις ή αλλαγές διακριτών τμημάτων λογισμικού ή εξοπλισμού.



- Αρχιτεκτονική Multi-tier για την ευελιξία της κατανομής του κόστους και φορτίου μεταξύ κεντρικών συστημάτων
- Χρήση συστήματος διαχείρισης σχεσιακών βάσεων δεδομένων (RDBMS) για την ευκολία διαχείρισης μεγάλου όγκου δεδομένων, για τη δυνατότητα δημιουργίας εφαρμογών φιλικών στον χρήστη, για την αυξημένη διαθεσιμότητα του συστήματος και για τη δυνατότητα ελέγχου των προσβάσεων στα δεδομένα.

Θα πρέπει να διασφαλίζονται:

Ανοικτό περιβάλλον ανάπτυξης.

Ανοικτό τεκμηριωμένο και δημοσιευμένο σύστημα διεπαφής με προγράμματα τρίτων.

Τυποποιημένα πρωτόκολλα επικοινωνίας.

Ανοικτό περιβάλλον ως προς τη μεταφορά και ανταλλαγή δεδομένων με άλλα συστήματα.

Ανοικτό περιβάλλον ως προς την τεχνολογία της βάσης δεδομένων.

Χρήση γραφικού περιβάλλοντος λειτουργίας (GUI) για την αποδοτική χρήση της εφαρμογής και την ευκολία εκμάθησής του.

Ενσωμάτωση άμεσης υποστήριξης βοήθειας (onlinehelp) και οδηγιών προς τους χρήστες ανά διαδικασία ή και οθόνη. Μηνύματα λαθών, τα οποία θα παρουσιάζει η εφαρμογή στους τελικούς χρήστες (errormessages), στην Ελληνική γλώσσα και ειδοποίηση των χρηστών με όρους οικείου προς αυτούς.

Ικανοποίηση των παρακάτω απαιτήσεων σε σχέση με την εφαρμογή που θα αναπτυχθεί:

Πληρότητα των στοιχείων που αποθηκεύονται.

Ακεραιότητα και ασφάλεια των δεδομένων της εφαρμογής.

Σύνταξη τεχνικών εγχειριδίων της εφαρμογής και των εργαλείων διαχείρισης (systemmanuals), καθώς και λεπτομερή εγχειρίδια λειτουργίας (operation manuals) και υποστήριξης των χρηστών (usermanuals).

Ύπαρξη βοηθητικών προγραμμάτων για την εξαγωγή όλων των στοιχείων της εφαρμογής από τη βάση δεδομένων και την εισαγωγή εξωτερικών στοιχείων συγκεκριμένης δομής. Πρόβλεψη για εξαγωγή δεδομένων με βάση την ημέρα εισαγωγής / τροποποίησης / διαγραφής και με βάση τον χρήστη.

Ελεγχόμενη και διαβαθμισμένη πρόσβαση στην εφαρμογή από το προσωπικό του Δήμου.

Για τη σχεδίαση του GUI θα εφαρμοστούν όλες οι βασικές αρχές Εργονομίας Λογισμικού οι οποίες είναι οι παρακάτω:

Συνέπεια: Όταν η ίδια διαδικασία, η ίδια ενέργεια, συντελείται σε δύο ή περισσότερα διαφορετικά μέρη της εφαρμογής, θα παρουσιάζεται και θα λειτουργεί ακριβώς με τον ίδιο τρόπο σε όλα τα μέρη.

Απλότητα: Οι σύνθετες διεργασίες στην εφαρμογή, θα κρύβονται από τον χρήστη.

Ελαχιστοποίηση ενεργειών χρήστη: Ο χρήστης θα φτάνει στο επιθυμητό για αυτόν αποτέλεσμα με τις λιγότερες δυνατές ενέργειες. Οι απαιτούμενες πληκτρολογήσεις θα περιορίζονται στις απολύτως απαραίτητες. Όπου υπάρχουν προεπιλεγμένες επιλογές, θα παρουσιάζονται με μορφή λίστας ή πλήκτρων επιλογής, έτσι ώστε ο χρήστης να μην υποχρεωθεί να πληκτρολογήσει την επιλογή του. Αλλά και στις περιπτώσεις που η πληκτρολόγηση είναι απαραίτητη, οπότε φυσιολογικό είναι να γίνονται λάθη στην πληκτρολόγηση από τους χρήστες, το πρόγραμμα θα λειτουργεί ανάλογα.

Παροχή άμεσης ανάδρασης: Ακόμα και στην περίπτωση που τα αποτελέσματα της επιλογής του χρήστη δεν έχουν ολοκληρωθεί, το σύστημα θα παρέχει μηνύματα στο χρήστη όπως



“Παρακαλώ περιμένετε”. Τα μηνύματα αυτά προσφέρουν επαρκή πληροφόρηση και καθυστερούν το χρήστη ότι όλα πάνε καλά.

Παροχή βοήθειας: Θα παρέχεται βοήθεια με την μορφή και τη λειτουργικότητα που παρέχεται από όλα τα σύγχρονα πακέτα λογισμικού. Ο χρήστης θα έχει τη δυνατότητα να ανατρέξει σε συνοπτικές οδηγίες χρήσης του προγράμματος, σε επιμέρους λειτουργίες, σε αναζήτηση, ανεύρεση και επεξήγηση όρων.

2.2.8.6 Λειτουργικότητα της Mobile Εφαρμογής

Η λειτουργικότητα της mobile εφαρμογής πρέπει να ανταποκρίνεται σε έναν ευρύ φάσμα αναγκών και απαιτήσεων, ώστε να υποστηρίζει ολοκληρωμένα την πρόληψη και την αποτελεσματική διαχείριση κινδύνων, προστατεύοντας τόσο τους πολίτες όσο και την περιουσία του Δήμου. Η εφαρμογή θα πρέπει να σχεδιαστεί για να λειτουργεί ως ένα εργαλείο υψηλής αποδοτικότητας, προσβάσιμο και φιλικό προς το χρήστη, ενώ παράλληλα θα πρέπει να προσφέρει εξειδικευμένες και εξατομικευμένες πληροφορίες και οδηγίες σε πραγματικό χρόνο.

Ο σχεδιασμός του γραφικού περιβάλλοντος χρήστη (GUI) της εφαρμογής θα πρέπει να είναι προσανατολισμένος στη φιλικότητα και στην απλότητα, επιτρέποντας στον χρήστη να εντοπίζει εύκολα τις βασικές λειτουργίες. Οι ειδοποιήσεις, οι επιλογές επικοινωνίας και άλλες κύριες λειτουργίες θα είναι άμεσα προσβάσιμες με ελάχιστες κινήσεις, αποφεύγοντας την περιττή πολυπλοκότητα που θα δυσκόλευε την εμπειρία χρήσης. Αυτό σημαίνει ότι ακόμη και σε καταστάσεις άγχους ή πίεσης, ο χρήστης θα μπορεί να αξιοποιεί την εφαρμογή γρήγορα και αποτελεσματικά. Η εφαρμογή για κινητές συσκευές, θα πρέπει να μπορεί να υποστηρίξει ένα σύστημα διαχείρισης ειδοποιήσεων που επιτρέπει την ταξινόμησή τους σε διαφορετικές κατηγορίες, όπως «έκτακτες» και «καθημερινές». Οι έκτακτες ειδοποιήσεις, που ενδέχεται να σχετίζονται με κινδύνους για την ασφάλεια ή την υγεία των πολιτών, θα επισημαίνονται με τέτοιο τρόπο ώστε να είναι άμεσα διακριτές και να προσελκύουν την προσοχή του χρήστη. Με αυτόν τον τρόπο, οι πολίτες θα μπορούν να αναγνωρίζουν άμεσα τις πιο κρίσιμες ειδοποιήσεις, αποφεύγοντας τη σύγχυση και την καθυστέρηση σε καταστάσεις κρίσης. Για κάθε ειδοποίηση που αποστέλλεται, η εφαρμογή θα πρέπει να περιλαμβάνει και προτεινόμενα σενάρια αντίδρασης. Αυτές οι οδηγίες θα είναι απλές και κατανοητές και θα συνοδεύουν την ειδοποίηση ώστε οι χρήστες να γνωρίζουν ποια βήματα χρειάζεται να ακολουθήσουν. Οι οδηγίες αυτές θα εξειδικεύονται ανάλογα με τον τύπο της κρίσης, όπως σεισμοί, πλημμύρες ή άλλα καταστροφικά γεγονότα, και θα αποσκοπούν στην καθοδήγηση των πολιτών για την ασφάλεια και την προστασία τους. Η εφαρμογή θα πρέπει να υποστηρίζει τη δυνατότητα εξατομικευμένων ειδοποιήσεων βάσει της τοποθεσίας του χρήστη μέσω γεωεντοπισμού (geofencing). Οι πολίτες θα λαμβάνουν εξειδικευμένες ειδοποιήσεις μόνο όταν βρίσκονται εντός των προκαθορισμένων περιοχών ενδιαφέροντος, οι οποίες συνδέονται με την εγγύτητά τους σε συμβάντα ή καταστάσεις κρίσης. Η εφαρμογή θα πρέπει να μπορεί να υποστηρίξει δυναμικά τη διασύνδεση με άλλα συστήματα και υπηρεσίες του Δήμου, υιοθετώντας πρότυπα ανοικτής αρχιτεκτονικής. Αυτό σημαίνει ότι θα πρέπει να μπορεί να ανταλλάσσει δεδομένα εύκολα με τα υπόλοιπα συστήματα του Δήμου, διασφαλίζοντας συνεχή και έγκυρη ενημέρωση. Αυτή η δυνατότητα θα επιτρέπει στον Δήμο να παρέχει πιο ολοκληρωμένες πληροφορίες στους πολίτες, ενώ θα επιτρέπει τη διαχείριση και το συντονισμό πολλαπλών υπηρεσιών σε περιπτώσεις κρίσης.

Η mobile εφαρμογή θα είναι διαθέσιμη και στις δύο πλατφόρμες (iOS και Android).



2.2.8.7 Τεχνικές Προδιαγραφές επέκτασης δικτύου μετεωρολογικών σταθμών

Οι νέοι σταθμοί που θα τοποθετηθούν στα σημεία που φαίνονται στην παρακάτω χάρτη, θα πρέπει να είναι απολύτως συμβατοί με το υπάρχον ασύρματο δίκτυο μετεωρολογικών σταθμών, πύλης εισόδου και λογισμικού που διαθέτει ο δήμος

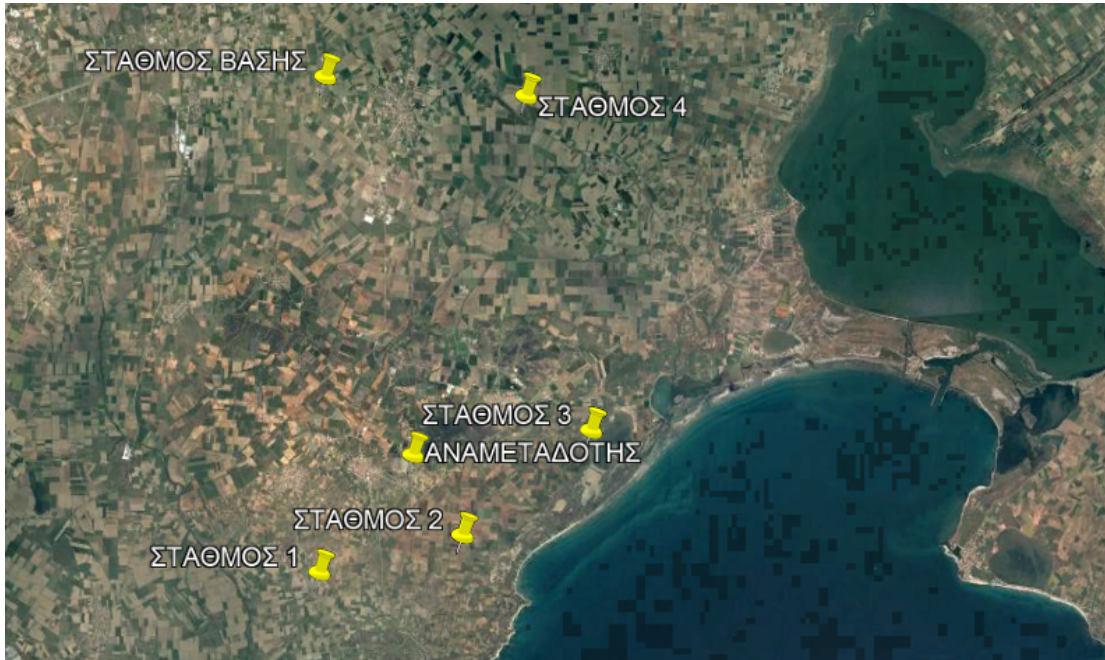
**Μεταδότης μετρήσεων μεγάλης τέσσερις (4) μονάδες**

- Ασύρματη συμπαγής τηλεμετρική μονάδα με ενσωματωμένο πομποδέκτη.
- Να είναι IP 65 και IP 67.
- Τα περίβλημα της μονάδας να είναι μεταλλικό (αλουμίνιο, ή ανοξείδωτος χάλυβας)
- Οι συνδέσεις με τους αισθητήρες να γίνονται μέσω εξωτερικών στεγανών συνδέσμων
- Διαστάσεις < 20 X 10 X 10 cm.
- Χαμηλή κατανάλωση ισχύος, δίνοντας αυτονομία τουλάχιστον για 2 εβδομάδες.
- Ενσωματωμένη μνήμη για > 1 εκατομμύριο μετρήσεις
- Να διαθέτει εσωτερικό αισθητήρα θερμοκρασίας
- Να διαθέτει > 8 αναλογικές εισόδους (είσοδοι τάσης)
- Να διαθέτει > 2 μετρητές παλμών.
- Να διαθέτει > 2 ψηφιακές εισόδους – εξόδους.
- Να έχει δυνατότητα καταγραφής events βροχής
- Δυνατότητα αναβάθμισης του firmware τηλεμετρικά.
- Να έχει την δυνατότητα παρακολούθησης > 20 αισθητήρων τύπου SDI12.
- Να διαθέτει ενσωματωμένο modem κινητής τηλεφωνίας
- Να διαθέτει αποσπώμενη κεραία omnidirectional
- Να διαθέτει ενσωματωμένη μπαταρία
- Να διαθέτει ενσωματωμένο σύστημα ελέγχου φόρτισης της μπαταρίας
- Να έχει την δυνατότητα σύνδεσης και τροφοδοσίας από ηλιακό πάνελ.
- Θερμοκρασία λειτουργίας τουλάχιστον στο εύρος -30°C έως 55°C



Αισθητήρας ύψους βροχής τέσσερις (4) μονάδες

- Ανάλυση 0.2mm
- Επιφάνεια συλλογής 200cm²
- Μηχανισμός μέτρησης tippingbucket
- Έξοδος ένας παλμός ανά 0.2mm
- Υλικό κατασκευής, ανοδιομένο αλουμίνιο
- Να έχει δυνατότητα επαναβαθμονόμησης στο πεδίο
- Να διαθέτει μεταλλικό φίλτρο για την κατακράτηση, φύλλων και άλλων υλικών.
- Το φίλτρο θα πρέπει να καλύπτει όλη την επιφάνεια συλλογής του αισθητήρα

Αισθητήρας σχετικής υγρασίας και θερμοκρασίας αέρα, τέσσερις (4) μονάδες

- Να διαθέτει προστατευτικό κλωβό με αλλεπάλληλες
- Κατανάλωση ισχύος 1 mA
- Περιοχή μέτρησης της υγρασίας: 0 – 100%
- Ακρίβεια μέτρησης της υγρασίας 1% στην περιοχή 0-90%,
- Ακρίβεια μέτρησης της υγρασίας 2% στην περιοχή 90-100%
- Περιοχή μέτρησης της θερμοκρασίας -40 C έως +80 C
- Ακρίβεια μέτρησης της θερμοκρασίας +/-0.1 C
- Θερμοκρασία λειτουργίας -40 C έως +60 C
- Υγρασία λειτουργίας 0-100%
- Τύπος αισθητήρα θερμοκρασίας Pt1000 DIN A
- Χρόνος απόκρισης λιγότερο από 2 δευτερόλεπτα
- Να διαθέτει βραχίονα τοποθέτησης

Αισθητήρας διύγρυνσης φύλλων τέσσερις (4) μονάδες

- αισθητήρας να ερμηνεύει την ύπαρξη η όχι συμπυκνωμένης υγρασίας
- και νερού πάνω στα φύλλα
- Να αποδίδει την ύγρυνση των επιφανειών σε μία κλίμακα 10 επιπέδων
- Αρχή μέτρησης ηλεκτρική αγωγιμότητα
- Θερμοκρασία λειτουργίας 0-60 C

Αισθητήρας ταχύτητας ανέμου τέσσερις (4) μονάδες

- Περιοχή μέτρησης τουλάχιστον : 0.5 – 50m/s
- Χαμηλότερη ταχύτητα μέτρησης (ταχύτητα εκκίνησης): 0.5m/s
- Έξοδος αισθητήρα τάση τουλάχιστον στο εύρος : 0 - 2,5V
- Κατανάλωση ισχύος : < 2 mA
- Ακρίβεια αισθητήρα: < ±0.5 m/s
- Ανάλυση αισθητήρα: 0.1 m/s
- Αντοχή αισθητήρα: max. > 60 m/s
- Υλικό κατασκευής : Αλουμίνιο ανθεκτικό μέχρι και σε θαλασσινό νερό
- Προστασία IP56

Ηλιακός συλλέκτης

- Μονοκρυσταλικής τεχνολογίας
- Να διαθέτει πλάτη από αλουμίνιο
- U_{oc} > 10 V
- U_{mpp} > 9 V



- I_{sc} > 500mA
- I_{mpp} > 500mA
- P_{peak} > 5W
- Διαστάσεις < 250 x 200mm

2.2.8.8 Τεχνικές προδιαγραφές υδρολογικών σταθμών

Οι σταθμοί που θα τοποθετηθούν σε επιλεγμένες γέφυρες ποταμών, θα πρέπει να είναι απολύτως συμβατοί με την υπάρχουσα υποδομή, πύλης εισόδου και λογισμικού που διαθέτει ο δήμος.

Μεταδότης μετρήσεων, μια (1) μονάδα

- Ασύρματη συμπαγής τηλεμετρική μονάδα με ενσωματωμένο πομποδέκτη.
- Να είναι IP 65 και IP 67.
- Τα περίβλημα της μονάδας να είναι μεταλλικό (αλουμίνιο, ή ανοξείδωτος χάλυβας)
- Οι συνδέσεις με τους αισθητήρες να γίνονται μέσω εξωτερικών στεγανών συνδέσμων
- Διαστάσεις < 20 X 10 X 10 cm.
- Χαμηλή κατανάλωση ισχύος, δίνοντας αυτονομία τουλάχιστον για 2 εβδομάδες.
- Ενσωματωμένη μνήμη για > 1 εκατομμύριο μετρήσεις
- Να διαθέτει εσωτερικό αισθητήρα θερμοκρασίας
- Να διαθέτει > 8 αναλογικές εισόδους (είσοδοι τάσης)
- Να διαθέτει > 2 μετρητές παλμών.
- Να διαθέτει > 2 ψηφιακές εισόδους – εξόδους.
- Να έχει δυνατότητα καταγραφής events βροχής
- Δυνατότητα αναβάθμισης του firmware τηλεμετρικά.
- Να έχει την δυνατότητα παρακολούθησης > 20 αισθητήρων τύπου SDI12.
- Να διαθέτει ενσωματωμένο modem κινητής τηλεφωνίας
- Να διαθέτει αποσπώμενη κεραία omnidirectional
- Να διαθέτει ενσωματωμένη μπαταρία
- Να διαθέτει ενσωματωμένο σύστημα ελέγχου φόρτισης της μπαταρίας
- Να έχει την δυνατότητα σύνδεσης και τροφοδοσίας από ηλιακό πάνελ.
- Θερμοκρασία λειτουργίας τουλάχιστον στο εύρος -30°C έως 55°C

Αισθητήρας στάθμης, ταχύτητας και παροχής νερού, μία (1) μονάδα

- Να μην απαιτεί συντήρηση
- Να μην απαιτεί καμία κατασκευή μέσα στην ροή του νερού
- Πλήρης λειτουργία ακόμα και σε κατάσταση πλημύρας
- Ανίχνευση φοράς ροής
- Αυτόματη διόρθωση γωνίας εγκατάστασης με ακρίβεια 1° και ανάλυση 0.1°.
- Διαστάσεις < 350 X 350 X 200mm
- Βάρος < 10Kg
- Προστασία IP 67
- Κατανάλωση 1mA σε Standby < 200mA σε μέτρηση
- Θερμοκρασία λειτουργίας -30°C - 60°C
- Να διαθέτει ενσωματωμένη προστασία από ηλεκτρικές εκκενώσεις
- Ο υπολογισμός της παροχής να γίνεται εσωτερικά στο όργανο και όχι από εξωτερικό λογισμικό



- Ο χειριστής να προγραμματίζει την επιφάνεια ροής
- Ο προγραμματισμός να μπορεί να γίνει είτε σημείο προς σημείο, είτε μέσω αρχείου
- Να δημιουργεί αυτόματα στην μνήμη του πίνακα στάθμης – ταχύτητας, έτσι ώστε σε περίπτωση αποτυχίας μέτρησης της ταχύτητας να ανατρέχει στον πίνακα και να διορθώνει την μέτρηση.

Στάθμη

- Μέτρηση με radar
- Εύρος μέτρησης 0-15m
- Ανάλυση 1mm
- Ακρίβεια $\pm 2\text{mm}$
- Συχνότητα Radar 26 GHz
- Άνοιγμα γωνίας 10°

Ταχύτητα

- Μέτρηση με radar
- Εύρος 0.3 – 15 m/sec
- Ακρίβεια $\pm \pm 0.01 \text{ m/s}$; $\pm 1 \% \text{ FS}$
- Ανάλυση 1 mm/s
- Αναγνώριση φοράς κίνησης νερού
- Ρυθμιζόμενη διάρκεια μετρήσεων 5 – 240sec
- Ρυθμιζόμενο βήμα μετρήσεων 8sec – 5h
- Συχνότητα Radar 26 GHz
- Άνοιγμα γωνίας 12°
- Απόσταση από την επιφάνεια του νερού 0.5 – 35m

Παρεχόμενες μετρήσεις

- Παροχή
- Στάθμη
- Ταχύτητα
- *Παράμετροι ποιότητας μέτρησης*
- Έξοδοι
- SDI12
- RS485
- Τρεις 4-20mA

Ηλιακός συλλέκτης

- Μονοκρυσταλικής τεχνολογίας
- Να διαθέτει πλάτη από αλουμίνιο
- $U_{oc} > 10 \text{ V}$
- $U_{mpp} > 9 \text{ V}$
- $I_{sc} > 500\text{mA}$
- $I_{mpp} > 500\text{mA}$
- $P_{peak} > 5\text{W}$
- Διαστάσεις $< 250 \times 200\text{mm}$

2.2.8.9 Τεχνικές προδιαγραφές σταθμού μέτρησης αγωγιμότητας

Ο σταθμοί θα τοποθετηθεί σε επιλεγμένο σημείο , θα πρέπει να είναι απολύτως συμβατός με την υπάρχουσα υποδομή , πύλης εισόδου και λογισμικού που διαθέτει ο δήμος.



Μεταδότης μετρήσεων, μια (1) μονάδα

- Ασύρματη συμπαγής τηλεμετρική μονάδα με ενσωματωμένο πομποδέκτη.
- Να είναι IP 65 και IP 67.
- Τα περίβλημα της μονάδας να είναι μεταλλικό (αλουμίνιο, ή ανοξείδωτος χάλυβας)
- Οι συνδέσεις με τους αισθητήρες να γίνονται μέσω εξωτερικών στεγανών συνδέσμων
- Διαστάσεις < 20 X 10 X 10 cm.
- Χαμηλή κατανάλωση ισχύος, δίνοντας αυτονομία τουλάχιστον για 2 εβδομάδες.
- Ενσωματωμένη μνήμη για > 1 εκατομμύριο μετρήσεις
- Να διαθέτει εσωτερικό αισθητήρα θερμοκρασίας
- Να διαθέτει > 8 αναλογικές εισόδους (είσοδοι τάσης)
- Να διαθέτει > 2 μετρητές παλμών.
- Να διαθέτει > 2 ψηφιακές εισόδους – εξόδους.
- Να έχει δυνατότητα καταγραφής events βροχής
- Δυνατότητα αναβάθμισης του firmware τηλεμετρικά.
- Να έχει την δυνατότητα παρακολούθησης > 20 αισθητήρων τύπου SDI12.
- Να διαθέτει ενσωματωμένο modem κινητής τηλεφωνίας
- Να διαθέτει αποσπώμενη κεραία omnidirectional
- Να διαθέτει ενσωματωμένη μπαταρία
- Να διαθέτει ενσωματωμένο σύστημα ελέγχου φόρτισης της μπαταρίας
- Να έχει την δυνατότητα σύνδεσης και τροφοδοσίας από ηλιακό πάνελ.
- Θερμοκρασία λειτουργίας τουλάχιστον στο εύρος -30°C έως 55°C

Αισθητήρας Αγωγιμότητας

- Κατάλληλο για κάθε είδους νερά όπως επιφανειακά, υπόγεια νερά, πόσιμο νερό και λύματα
- Τεχνική μέτρησης 4 ηλεκτροδίων
- Μακροχρόνια σταθερότητα χωρίς ανάγκη συντήρησης
- Ακρίβεια 1% επί της μέτρησης
- Ανάλυση μέτρησης 1μS/cm
- Αυτόματη αντιστάθμιση της θερμοκρασίας
- Μέτρηση της θερμοκρασίας στην περιοχή 0 ... 50 °C
- Διαθέτει εργοστασιακή βαθμονόμηση
- Μπορεί να μετρά με πλήρη εμβάπτιση (υποβρύχια εγκατάσταση) είτε σε κυψελίδα ροής
- Περιοχή μέτρησης 0-5000 μS/cm
- Θερμοκρασία λειτουργίας 0 – 70°C
- Βαθμός προστασίας όλου του αισθητήρα IP 67
- Διαθέτει υποδομή για καθαρισμό με πεπιεσμένο αέρα

Ηλιακός συλλέκτης

- Μονοκρυσταλικής τεχνολογίας
- Να διαθέτει πλάτη από αλουμίνιο
- $U_{oc} > 10 V$
- $U_{mp} > 9 V$
- $I_{sc} > 500mA$



- I_{mp} > 500mA
- P_{peak} > 5W
- Διαστάσεις < 250 x 200mm

2.3 ΟΡΙΖΟΝΤΙΕΣ ΑΠΑΙΤΗΣΕΙΣ

2.3.1 ΔΙΑΛΕΙΤΟΥΡΓΙΚΟΤΗΤΑ ΚΑΙ ΔΙΑΣΥΝΔΕΣΙΜΟΤΗΤΑ

Η διαλειτουργικότητα αφορά στην ικανότητα του προτεινόμενου έργου για τη μεταφορά και χρησιμοποίηση της πληροφορίας – που αποθηκεύει, επεξεργάζεται και διακινεί – με άλλα πληροφοριακά συστήματα. Συγκεκριμένα αφορά σε:

- Μια σαφώς προσδιορισμένη και καθορισμένη μορφή για τις πληροφορίες (πρότυπα δόμησης της πληροφορίας / δεδομένων και της μετά-πληροφορίας / δεδομένων).
- Ένα σαφώς προσδιορισμένο και καθορισμένο τρόπο για την ανταλλαγή των πληροφοριών (τεχνολογίες επικοινωνιών και πρωτόκολλα με τα οποία μεταφέρεται η πληροφορία με την μορφή που καθορίζεται στο προηγούμενο σημείο).
- Ένα σαφώς προσδιορισμένο και καθορισμένο τρόπο για την πρόσβαση στις πληροφορίες και στα δεδομένα (ασφάλεια / έλεγχος πρόσβασης δηλαδή τεχνολογίες που χρησιμοποιούνται για την προστασία των υπηρεσιών διαλειτουργικότητας).
- Ένα σαφώς προσδιορισμένο και καθορισμένο τρόπο για την αναζήτηση των πληροφοριών και των δεδομένων (τεχνολογίες μεταδεδομένων, καταλόγου ή άλλες που χρησιμοποιούνται για την αναζήτηση πληροφοριών στο πλαίσιο των διαλειτουργικών υπηρεσιών).

Όσον αφορά στη διασυνδεσιμότητα στο πλαίσιο του παρόντος έργου θα πρέπει να υποστηρίζεται από τις παρεχόμενες λύσεις κατ' ελάχιστον τα εξής:

- Διασυνδεσιμότητα των εφαρμογών και των υπηρεσιών που θα αναπτυχθούν από τον Ανάδοχο
- Διασυνδεσιμότητα με την υφιστάμενη υποδομή εφαρμογών και βάσεων δεδομένων
- Να διασφαλίζεται η διαλειτουργικότητα μεταξύ των υπό υλοποίηση ψηφιακών έργων της παρούσης και των κεντρικών ψηφιακών συστημάτων των ΟΤΑ, μέσω προγραμματιστικών διεπαφών εφαρμογών (API).

Επιπλέον, δεδομένου ότι βασικό χαρακτηριστικό συστημάτων αυτού του τύπου είναι η διαλειτουργικότητα και η επικοινωνία για αποστολή δεδομένων σε τρίτες εφαρμογές, θα πρέπει να χρησιμοποιηθούν ευρέως διαδεδομένα πρότυπα για την διασφάλιση της διαλειτουργικότητας και να υπάρχει πλήρης συμμόρφωση με το Ευρωπαϊκό Πλαίσιο Διαλειτουργικότητας (Communication COM (2017) 134). Ως εκ τούτου, οι τεχνολογίες που θα χρησιμοποιούνται θα πρέπει να εξασφαλίζουν αξιοπιστία, ταχύτητα και επεκτασιμότητα.

Ενδεικτικά αναφέρεται η χρήση προτύπου ανταλλαγής δεδομένων JSON, μέσω προτύπων REST API's, RPC, GraphQL, για την ανταλλαγή δεδομένων με τα υπόλοιπα συστήματα, αλλά και τρίτα εξωτερικά συστήματα. Η χρήση SOAP services προτείνεται να αποφεύγεται.

ΑΠΑΙΤΗΣΕΙΣ ΔΙΑΣΥΝΔΕΣΗΣ ΕΦΑΡΜΟΓΩΝ ΠΡΟΤΑΣΗΣ



Με βάση το παρακάτω πίνακα είναι εμφανής η συσχέτιση και η διαλειτουργικότητα που προκύπτει μεταξύ της δράσης Κεντρικής Ενιαίας πλατφόρμας διαχείρισης και συλλογής δεδομένων από τις περισσότερες δράσεις που έχει συμπεριλάβει στον Ψηφιακό Μετασχηματισμό ο Δήμος.

Ο τύπος των δεδομένων θα ανταλλάσσουν οι Δράσεις μεταξύ τους (Συσχετισμοί με πράσινο) θα αποτελέσει αντικείμενο της μελέτης εφαρμογής και ο οικονομικός φορέας θα πρέπει να το λάβει υπόψη του.

A/A	Δ.1.	Δ.2	Δ.3	Δ.4	Δ.5	Δ.6	Δ.7	Δ.8
Δ.1.								
Δ.2.								
Δ.3.								
Δ.4.								
Δ.5.								
Δ.6.								
Δ.7.								
Δ.8.								

A/A	ΔΡΑΣΗ
Δ.1.	Οργάνωση Γραφείου Κίνησης και Διαχείριση Δημοτικού στόλου οχημάτων και αναβάθμιση του λογισμικού γραφείου κίνησης.
Δ.2.	Έξυπνα συστήματα ενεργειακής διαχείρισης δημοτικών και σχολικών κτιρίων
Δ.3	Ψηφιακή Πλατφόρμα Διαχείρισης Λαϊκών Αγορών
Δ.4	Σύστημα διαχείρισης ηλεκτρονικών πληρωμών
Δ.5	Έξυπνο σύστημα προειδοποίησης και αντιμετώπισης κινδύνων (πλημμυρικών φαινομένων, πυρκαγιάς, σεισμού κλπ.) εντός των ορίων του δήμου και σύμφωνα με τις αρμοδιότητες τους.
Δ.6	Ολοκληρωμένη υποδομή προστασίας από κυβερνοεπιθέσεις και παροχή συστήματος τηλεργασίας
Δ.7	Κεντρική ενιαία πλατφόρμα διαχείρισης και συλλογής δεδομένων δράσεων ψηφιακού μετασχηματισμού των ΟΤΑ
Δ.8	Δημιουργία διασύνδεσης με δίκτυα υψηλής ταχύτητας μεταξύ δημοτικών κτιρίων – υποδομών

2.3.2 ΥΠΟΔΟΜΕΣ ΛΕΙΤΟΥΡΓΙΑΣ ΚΑΙ ΔΙΚΤΥΑ

Ο Ανάδοχος είναι υποχρεωμένος να εγκαταστήσει και να λειτουργήσει τις προσφερόμενες λύσεις σε εγκατάσταση της ευθύνησης ή σε ειδικό κέντρο φιλοξενίας δεδομένων (hostcenter) χωρίς κόστος για τον Δήμο για μέγιστο χρονικό διάστημα πέντε (5) ετών. Παράλληλα, είναι υποχρεωμένος να εκτιμήσει την διαστασιολόγηση της υποδομής που απαιτείται για την παραγωγική λειτουργία των δράσεων, ώστε να χρησιμοποιηθεί για τον προγραμματισμό της διαθεσιμότητας των πόρων του G-Cloud.



Τη στιγμή που το G-Cloud θα είναι έτοιμο να υποδεχθεί τις εφαρμογές και ο Δήμος το απαιτήσει ο Ανάδοχος είναι υποχρεωμένος χωρίς κόστος να κάνει μετάπτωση(migration) της/των εφαρμογής/ων στο Ψηφιακό Κέντρο Δεδομένων που θα του υποδειχθεί.

2.3.3 ΡΕΥΜΑΤΟΔΟΤΗΣΗ ΚΑΙ ΤΗΛΕΠΙΚΟΙΝΩΝΙΑΚΕΣ ΣΥΝΔΕΣΕΙΣ

Για την κάλυψη των αναγκών επικοινωνίας αισθητήρων και εξοπλισμού στο πεδίο προτείνεται η χρήση συνδέσεων μέσω δικτύου κινητής τηλεφωνίας ή με αποδεδειγμένα λειτουργικό δίκτυο που θα παρέχει ο δικαιούχος. Στην περίπτωση αυτή ο δικαιούχος θα πρέπει να αναφέρει στη διακήρυξη το είδος και την αρχιτεκτονική του δικτύου που θα παρασχεθεί για τις ανάγκες του έργου. Ο ανάδοχος αντίστοιχα θα πρέπει να προσαρμόσει την προσφορά του στο παρεχόμενο δίκτυο.

Αναφορικά με την παροχή ενέργειας η κάλυψη εφόσον επαρκεί προτείνεται να καλύπτεται με εναλλακτικές πηγές ενέργειας που να καλύπτουν την αυτονομία του προς ρευματοδότηση συστήματος, Σε άλλες περιπτώσεις η ευθύνη ρευματοδότησης αφορά τον δικαιούχο. Ο ανάδοχος στην προσφορά του στην περίπτωση αυτή θα πρέπει να αναφέρει αναλυτικά τις ανάγκες ρευματοδότησης των συσκευών.

2.3.4 ΑΠΑΙΤΗΣΕΙΣ ΑΣΦΑΛΕΙΑΣ

Ο ανάδοχος του έργου θα πρέπει να λάβει ειδική μέριμνα και να δρομολογήσει τις κατάλληλες δράσεις για την ασφάλεια του πληροφοριακού συστήματος και υποδομών. Αρχικά, αυτή εξασφαλίζεται μέσω των δυνατοτήτων που παρέχει ο διακομιστής (server), στον οποίο και θα φιλοξενείται η βάση, παρέχοντας μέγιστη ασφάλεια, γρήγορη διαχείριση και επεξεργασία μεγάλων όγκων αρχείων.

Το Σύστημα, οφείλει να συμμορφώνεται με τον **Γενικό Κανονισμό Προστασίας Δεδομένων** της ΕΕ (**GDPR**), που έχει ως στόχο να διευρύνει την προστασία των δεδομένων στην εποχή των bigdata και του cloudcomputing, εξασφαλίζοντας ότι η προστασία των δεδομένων αποτελεί θεμελιώδες βασικό δικαίωμα, το οποίο θα ρυθμίζεται με συνέπεια σε όλη την Ευρώπη.

Επίσης το Σύστημα θα πρέπει να ακολουθεί τον σχεδιασμό “digitalbydefault” με την εφαρμογή των αρχών «Προστασία των Δεδομένων ήδη από το Σχεδιασμό και εξ Ορισμού» (Guidelines4/2019 on Article 25 Data Protection byDesign and byDefault), του Κανονισμού 679/2016 (GDPR).

Για το σχεδιασμό του Έργου ο Ανάδοχος θα λάβει ειδική μέριμνα και να δρομολογήσει τις ακόλουθες δράσεις για:

- Ασφάλεια Πληροφοριακών Συστημάτων και Εφαρμογών
- Προστασία της ακεραιότητας και της παροχής των πληροφοριών
- Προστασία των εμπεριεχομένων δεδομένων αναζητώντας και εντοπίζοντας με μεθοδικό τρόπο τα τεχνικά μέτρα και τις οργανωτικές και διοικητικές διαδικασίες.

Για το σχεδιασμό και την υλοποίηση των τεχνικών μέτρων ασφαλείας του Έργου, ο Ανάδοχος θα λάβει υπόψη του:

- Το θεσμικό και νομικό πλαίσιο που ισχύει (π.χ. Προστασία Πνευματικών Δεδομένων)

- Τις σύγχρονες εξελίξεις στον τομέα Τεχνολογιών Πληροφορικής και επικοινωνιών (ΤΠΕ),
- Τις βέλτιστες πρακτικές στο χώρο ασφάλειας των ΤΠΕ (bestpractices)
- Τυχόν διεθνή de facto ή de jure σχετικά πρότυπα.
- Τα επαρκέστερα διατιθέμενα προϊόντα λογισμικού και υλικού και θα παραδίδει Πλάνο Ενεργειών για την Ασφάλεια του Συστήματος.

Κυβερνοασφάλεια

Θα πρέπει να ληφθούν υπόψη από τον Ανάδοχο:

- Η Εθνική Στρατηγική Κυβερνοασφάλειας 2020-2025 (ΑΔΑ: 6ΙΒΕ46ΜΤΛΠ-ΦΜ5 12/2020), μέσω της οποίας αναπτύσσεται ο κεντρικός σχεδιασμός της Ελληνικής Πολιτείας αναφορικά με τον τομέα της ασφάλειας στον κυβερνοχώρο.
- Τα τεχνικά μέτρα ασφάλειας θα πρέπει να υλοποιηθούν από τον Ανάδοχο στα πλαίσια της υλοποίησης του έργου.
- Η πρόσβαση στα πληροφοριακά συστήματα πρέπει να γίνεται πάντα μέσω κρυπτογράφησης των επικοινωνιών με πρωτόκολλα όπως το SSL
- Στο σύνολό του, το έργο θα πρέπει να υποστηρίζει σύστημα ασφάλειας που θα λαμβάνει υπόψη ομάδες χρηστών με διαφορετικά/διαβαθμισμένα δικαιώματα, όσον αφορά την πρόσβαση στην πληροφορία. Για την επίτευξη του παραπάνω στόχου απαιτούνται
 - Ο καθορισμός χρηστών και δικαιωμάτων θα πρέπει να είναι συμβατός με την υφιστάμενη πολιτική χρήσης των υπηρεσιών. Σε περίπτωση απουσίας πολιτικής ο ανάδοχος οφείλει να παραδώσει σχετική μελέτη στην οποία κατ'ελάχιστων θα πρέπει να περιγράφονται το σύνολο των χρηστών του φορέα, η εφαρμογή / εφαρμογές που εμπλέκονται με το παρόν έργο καθώς και τα δικαιώματα/ρόλοι που αντίστοιχα απαιτούνται. Η πολιτική χρήσης θα είναι σε μορφή τέτοια που θα δύναται να επεκταθεί για το σύνολο του φορέα.
 - Το σύνολο του έργου θα πρέπει να υποστηρίζει είτε σε επίπεδο προγραμματιστικής διεπαφής (API) είτε σε επίπεδο περιβάλλοντος χρήστη (UI) δυνατότητα πρόσβασης μέσω πρωτοκόλλων OAuth2, SAML2 ή αντίστοιχου.
 - Πέραν των τοπικών χρηστών θα πρέπει να λαμβάνεται υπ όψη για δυνατότητα χρήσης χρηστών από τρίτα συστήματα όπως σύνδεση μέσω eIDAS, ταυτοποίηση πολιτών και επιχειρήσεων μέσω TaxisNET και ταυτοποίηση δημοσίων υπαλλήλων μέσω TaxisNET.
- Απαγορεύεται ρητά η παραλαβή λογισμικού του οποίου οι ρυθμίσεις σύνδεσης σε βάσεις δεδομένων και λοιπών κωδικών πρόσβασης αποθηκεύονται σε αναγνώσιμη μη κρυπτογραφημένη μορφή σε αρχεία του λειτουργικού συστήματος.
- Απαγορεύεται ρητά η παραλαβή οποιουδήποτε λογισμικού στο οποίο είναι ενεργοί και λειτουργικοί οι χρήστες και οι κωδικοί αρχικής εγκατάστασης.

2.3.5 ΥΠΗΡΕΣΙΕΣ ΕΚΠΑΙΔΕΥΣΗΣ



Ο ανάδοχος θα παρέχει υπηρεσίες εκπαίδευσης στους διαχειριστές του Έργου. Η εκπαίδευση των χρηστών εντάσσεται στο πλαίσιο της υποχρέωσης του Αναδόχου για την ένταξη/αξιοποίηση του συστήματος σε λειτουργία. Στόχος της εκπαίδευσης είναι η γρήγορη αφομοίωση των διαδικασιών για τη λειτουργία, τη συντήρηση, την επικαιροποίηση των δεδομένων καθώς και την επίλυση προβλημάτων. Ειδικότερα, οι στόχοι της εκπαίδευσης είναι οι εξής:

- η κατάρτιση και εκπαίδευση 2 τουλάχιστον στελεχών ή συνεργατών του Φορέα Λειτουργίας, που θα αναλάβουν την υποστήριξη του συστήματος.
- η ολοκληρωμένη μεταφορά τεχνογνωσίας προς έναν ικανό πυρήνα στελεχών ή συνεργατών του Φορέα Υλοποίησης και των συνεργαζόμενων φορέων, οι οποίοι θα αναλάβουν μετά το πέρας τη διαχείριση και την υποστήριξη όλων των λειτουργικών Ενοτήτων σε συνεργασία με τον Ανάδοχο.
- η ανάπτυξη των κατάλληλων δεξιοτήτων στους διαχειριστές του προτεινόμενου συστήματος, ώστε να υποστηριχθεί η διαδικασία της πλήρους ένταξής του σε παραγωγική λειτουργία.
- η επίλυση προβλημάτων που σχετίζονται με την αρχική εξοικείωση των χρηστών και διαχειριστών του συστήματος και τη συστηματική υποστήριξη της προσαρμογής τους στα νέα εργαλεία.

Ο Ανάδοχος θα συντάξει έντυπο ή άλλο υλικό όπως video σε ηλεκτρονική μορφή εκπαιδευτικό υλικό, ως εγχειρίδια χρήσης. Το υλικό θα συνταχθεί στην Ελληνική γλώσσα.

Ο υποψήφιος ανάδοχος, θα πρέπει να παρουσιάσει στην προσφορά του ολοκληρωμένο προτεινόμενο πρόγραμμα κατάρτισης το οποίο δεν θα ξεπερνά τις 20 ώρες.

2.3.6 ΥΠΗΡΕΣΙΕΣ ΠΙΛΟΤΙΚΗΣ ΛΕΙΤΟΥΡΓΙΑΣ

Μετά την επιτυχή ολοκλήρωση όλων των ελέγχων και την αποδοχή τους από τους αρμόδιους υπαλλήλους του Δήμου, αρχίζει η Περίοδος Πιλοτικής Λειτουργίας. Στην περίοδο αυτή το σύστημα θα εγκατασταθεί και θα λειτουργήσει σε πραγματικές συνθήκες εργασίας.

Ο Ανάδοχος υποχρεούται να υποστηρίξει την λειτουργία του συστήματος και τους χρήστες κάτω από πραγματικές συνθήκες λειτουργίας εξασφαλίζοντας την απαιτούμενη διαθεσιμότητα για χρονικό διάστημα 15 ημερών (πιλοτική λειτουργία). Κατά την περίοδο αυτή ο Ανάδοχος θα βρίσκεται σε συνεχή συνεργασία με τους υπεύθυνους του Δήμου, δίχως να είναι απαραίτητη η φυσική παρουσία στις εγκαταστάσεις του Δήμου.

Στη φάση της Πιλοτικής λειτουργίας ο Ανάδοχος υποχρεούται να προσφέρει τις εξής υπηρεσίες:

- Βελτιώσεις της εφαρμογής
- Επίλυση προβλημάτων – υποστήριξη χρηστών
- Συλλογή παρατηρήσεων από τους χρήστες
- Διόρθωση / Διαχείριση λαθών
- Υποστήριξη στον χειρισμό και λειτουργία των υπολογιστών, κλπ. στ) Υποστήριξη της λειτουργίας του εξοπλισμού.



Ο υποψήφιος Ανάδοχος στην τεχνική προσφορά του υποχρεούται να περιγράψει αναλυτικά την δομή και οργάνωση της παραπάνω υπηρεσίας.

2.3.7 ΔΙΑΣΦΑΛΙΣΗ ΠΟΙΟΤΗΤΑΣ

Το Έργο θα πρέπει να υλοποιηθεί με γνώμονα το Ελληνικό Πλαίσιο Διαλειτουργικότητας & Υπηρεσιών Ηλεκτρονικών Συναλλαγών (Έκδοση 4.0 Μάρτιος 2012) και το Πλαίσιο Παροχής Υπηρεσιών Ηλεκτρονικής Διακυβέρνησης (υπ' αριθμ. ΥΑΠ/Φ.40.4/1/989 απόφαση, ΦΕΚ 1301 Β' 2012).

Ο Ανάδοχος θα πρέπει ,για τις διεπαφές χρήστη , να προβεί σε αξιολόγηση της προσβασιμότητας βάση προτύπων W3C (οδηγίες WCAG 2.1) όλων των σελίδων και της ορθότητας της σύνταξης HTML 5 και CSS 3, με χρήση πρόσφορων αξιόπιστων και ανεξάρτητων μεθόδων-εργαλείων όπως: των Online εργαλείων αξιολόγησης του W3C5, την αξιολόγηση συμμόρφωσης από το ελληνικό γραφείο του W3C του Ινστιτούτου Τεχνολογίας και Έρευνας (ΙΤΕ). Στα σημεία που τυχόν θα προκύψουν, θα πρέπει να παρέμβει κατάλληλα (και σε επίπεδο κώδικα).

Οι διεπαφές χρήστη οφείλουν να είναι προσβάσιμες μέσω φυλλομετρητή ή/και μέσω κινητών συσκευών. Οι διεπαφές χρήστη μέσω φυλλομετρητή πρέπει να είναι συμβατές με τις τελευταίες εκδόσεις τουλάχιστον εκ των δημοφιλέστερων φυλλομετρητών. Αντίστοιχα οι εφαρμογές κινητών συσκευών θα πρέπει να είναι διαθέσιμες στην τελευταία έκδοση κατ' ελάχιστον του λειτουργικού συστήματος Android και του λειτουργικού συστήματος iOS.

Θα πρέπει να είναι πλήρως προσβάσιμες και να σχεδιαστούν έτσι ώστε να ικανοποιεί όλα τα σημεία ελέγχου προτεραιότητας 1 και 2 των "Οδηγιών για την Προσβασιμότητα του Περιεχομένου του Ιστού 2.0" (WCAG 2.1), τα οποία αφορούν τους απόλυτους και τους ουσιαδείς περιορισμούς για την πρόσβαση στο περιεχόμενο ενός ιστότοπου (Συμμόρφωση με τις οδηγίες WCAG 2.1, Επίπεδο AA). Οι διεπαφές χρήστη θα πρέπει να διατίθενται κατ' ελάχιστον στην ελληνική γλώσσα. Ο ανάδοχος οφείλει να επιδείξει στην τεχνική προσφορά του ενδεικτικά mockups της προτεινόμενης λύσης.

Ο Ανάδοχος πρέπει να λάβει μέριμνα ώστε να διασφαλίζονται οι απαιτήσεις προστασίας των αποθηκευμένων και προς αξιοποίηση προσωπικών δεδομένων (Διαχειριστών, χρηστών και επισκεπτών) που έχουν τεθεί από τον ισχύοντα Γενικό Κανονισμό για την Προστασία των Δεδομένων (General Data Protection Regulation, GDPR, Κανονισμός της ΕΕ) και της απαίτησης Διασφάλισης της ιδιωτικότητας και της προστασίας προσωπικών δεδομένων από το Πλαίσιο Διαλειτουργικότητας & Υπηρεσιών Ηλεκτρονικών Συναλλαγών (Έκδοση 4.0) και τους σχετικούς νόμους (ν.2472/97 όπως έχει τροποποιηθεί και ισχύει). Ο Ανάδοχος θα πρέπει μεταξύ των ελέγχων που θα διενεργήσει (βλέπε κεφάλαιο «Απαιτήσεις Ασφαλείας»), να αναφερθεί στα αποτελέσματα και στις μεθόδους που αξιοποίησε για τη διασφάλιση των ανωτέρω απαιτήσεων. Ο Ανάδοχος, κατά τη φάση της παραγωγικής λειτουργίας, οφείλει εφόσον του ζητηθεί, να παράσχει τη συνεργασία του στον Δήμο, εφ' όσον χρειαστεί να υποβάλει σχετικό φάκελο για τη χορήγηση άδειας του Ιστότοπου από την Αρχή Προστασίας Δεδομένων Προσωπικού Χαρακτήρα.

Ο Ανάδοχος πρέπει να λάβει μέριμνα έτσι ώστε το Σύστημα να συμμορφώνεται πλήρως στις απαιτήσεις του Νόμου 4624/2019 «Αρχή Προστασίας Δεδομένων Προσωπικού Χαρακτήρα, μέτρα εφαρμογής του Κανονισμού (ΕΕ) 2016/679 του Ευρωπαϊκού Κοινοβουλίου και του



Συμβουλίου της 27ης Απριλίου 2016 για την προστασία των φυσικών προσώπων έναντι της επεξεργασίας δεδομένων».

Ο Ανάδοχος πρέπει να λάβει μέριμνα έτσι ώστε το Σύστημα να συμμορφώνεται πλήρως στις απαιτήσεις του Νόμου 4727/2020 Ψηφιακή Διακυβέρνηση (Ενσωμάτωση στην Ελληνική Νομοθεσία της Οδηγίας (ΕΕ) 2016/2102 και της Οδηγίας (ΕΕ) 2019/1024) Ηλεκτρονικές Επικοινωνίες (Ενσωμάτωση στο Ελληνικό Δίκαιο της Οδηγίας (ΕΕ) 2018/1972) και άλλες διατάξεις. Συγκεκριμένα, πρέπει να δοθεί ειδική μέριμνα σε ότι αφορά τα Άρθρα:

- Άρθρο 3. Γενικές αρχές ψηφιακής διακυβέρνησης
- Άρθρο 4. Δικαίωμα πρόσβασης στις πληροφορίες των φορέων του δημόσιου τομέα
- Άρθρο 34. Επικοινωνία μεταξύ δημοσίων φορέων και φυσικών ή νομικών προσώπων ή νομικών οντοτήτων
- Άρθρο 35. Ιστοσελίδες δημοσίων φορέων

Καθώς και το σύνολο των προδιαγραφών των Κεφαλαίων:

- ΚΕΦΑΛΑΙΟ Η΄, Ψηφιακή προσβασιμότητα (ενσωμάτωση στην ελληνική νομοθεσία της οδηγίας (ΕΕ) 2016/2102 του ευρωπαϊκού κοινοβουλίου και του συμβουλίου, της 26ης Οκτωβρίου 2016, για την προσβασιμότητα των ισότοπων και των εφαρμογών για φορητές συσκευές των οργανισμών του δημοσίου τομέα)
- ΚΕΦΑΛΑΙΟ Ι΄, Ανοικτά δεδομένα και περαιτέρω χρήση πληροφοριών του δημοσίου τομέα (ενσωμάτωση στην ελληνική νομοθεσία της οδηγίας (ΕΕ) 2019/1024 του ευρωπαϊκού κοινοβουλίου και του συμβουλίου, της 20ης Ιουνίου 2019, για τα ανοικτά δεδομένα και την περαιτέρω χρήση πληροφοριών του δημοσίου τομέα αναδιατύπωση)
- ΚΕΦΑΛΑΙΟ ΙΒ΄, ΔΙΑΛΕΙΤΟΥΡΓΙΚΟΤΗΤΑ
- ΚΕΦΑΛΑΙΟ ΙΓ΄, ΥΠΟΔΟΜΕΣ

Εφόσον στο πλαίσιο του Έργου παράγονται υπηρεσίες που πρόκειται να διατεθούν μέσω της Ενιαίας Ψηφιακής Πύλης του Δημοσίου GOV.GR, θα πρέπει να λαμβάνονται υπόψη οι απαιτήσεις της εγκυκλίου του ΥΨΗΔΙΑ με αριθμ. πρωτ. 45250/22.12.21 (ΑΔΑ Ψ7ΝΟ46ΜΤΛΠ-ΩΘ5) “Κανόνες για την παροχή ψηφιακών δημόσιων υπηρεσιών”.

Με το σχεδιασμό, την υλοποίηση και τις καθορισμένες πολιτικές (πολιτική ασφαλείας, λήψη backup, διατήρηση εναλλακτικού διαδικτυακού τόπου σε περίπτωση καταστροφής, δυνατότητα ενημέρωσης των Διαχειριστών από το σύστημα στα σημεία που εντοπίζονται κίνδυνοι-προβλήματα), ο Ανάδοχος πρέπει να διασφαλίσει την απρόσκοπτη λειτουργία και διαθεσιμότητα (availability) (στόχος: οι ηλεκτρονικές υπηρεσίες να είναι συνεχώς διαθέσιμες και να μην παρουσιάζουν προβλήματα στη λειτουργία τους, ενώ εάν συμβούν να μπορούν οι κυριότερες να αποκατασταθούν σε σύντομο- εύλογο χρόνο).

2.4 ΥΠΗΡΕΣΙΕΣ ΕΓΓΥΗΣΗΣ ΚΑΙ ΣΥΝΤΗΡΗΣΗΣ

Στην τιμή αγοράς και για τουλάχιστον δύο έτη από την ημερομηνία παράδοσης του Έργου, ο Ανάδοχος υποχρεούται να προσφέρει δωρεάν υπηρεσίες εξ αποστάσεως Εγγύησης Καλής Λειτουργίας και Συντήρησης για το Έργο και τα υποσυστήματά του, έτσι ώστε να επιλυθούν προβλήματα δυσλειτουργίας της εφαρμογής και τυχόν σφαλμάτων.



Κατά την περίοδο εγγύησης καλής λειτουργίας του συστήματος, οι προσφερόμενες υπηρεσίες του Αναδόχου είναι οι παρακάτω:

- Διασφάλιση καλής λειτουργίας του Έργου και των υποσυστημάτων του.
- Ο χρόνος απόκρισης μετά από κλήση και αναφορά προβλήματος από το Δήμο πρέπει να είναι μικρότερος των 2 ωρών εντός των ωρών λειτουργίας του helpdesk.
- Αποκατάσταση των ανωμαλιών λειτουργίας του λογισμικού εφαρμογών (bugs) πλήρης αποκατάσταση με κατάλληλη διορθωτική έκδοση (patch/fix). Κατόπιν έγγραφης ειδοποίησης από τον Δήμο, ο Ανάδοχος είναι υποχρεωμένος να επιλύει τα προβλήματα. Επιθυμητά ο χρόνος αποκατάστασης δεν πρέπει να ξεπερνά τις δύο (2) εργάσιμες ημέρες.
- Παράδοση – εγκατάσταση τυχόν νέων εκδόσεων του λογισμικού εφαρμογών.
- Παράδοση αντιτύπων όλων των μεταβολών ή των επανεκδόσεων ή τροποποιήσεων των εγχειριδίων του υλικού και λογισμικού.
- Υπηρεσία HelpDesk για όλους τους χρήστες του συστήματος του Δήμου, διαθέσιμη από τις 9:00 – 17:00 όλες τις εργάσιμες ημέρες, η οποία να είναι προσβάσιμη μέσω φαξ ή email που θα δηλώσει ο υποψήφιος Ανάδοχος.

Για την ενεργοποίηση των προσφερόμενων υπηρεσιών συντήρησης, πέρας της ισχύος της εγγύησης, δύναται να καταρτιστεί ειδική σύμβαση συντήρησης. Ο χρόνος ισχύος της σύμβασης συντήρησης θα καθορισθεί από τον Δήμο. Στη σύμβαση συντήρησης θα εξειδικεύονται οι όροι και οι παρεχόμενες υπηρεσίες που αναφέρονται παραπάνω και θα ορίζεται το διάστημα σε ακέραια έτη από το πέρας ισχύος της εγγύησης καλής λειτουργίας.

2.5 ΣΧΗΜΑ ΔΙΟΙΚΗΣΗΣ, ΣΧΕΔΙΑΣΜΟΥ ΚΑΙ ΥΛΟΠΟΙΗΣΗΣ

Ο υποψήφιος Ανάδοχος υποχρεούται να υποβάλλει στην προσφορά του ολοκληρωμένη πρόταση για το σχήμα διοίκησης, την οργάνωση για την υλοποίηση και το προσωπικό που θα διαθέσει (ομάδα έργου), με αναλυτική αναφορά του αντικειμένου και του χρόνου απασχόλησής τους. Τυχόν αλλαγή του προσωπικού θα τελεί υπό την έγκριση της αρμόδιας Επιτροπής Παρακολούθησης και Παραλαβής. Στην καταγραφή της ομάδας του έργου θα πρέπει ρητώς να συμπεριληφθεί ο Υπεύθυνος του έργου από την πλευρά του Αναδόχου και ο αναπληρωτής αυτού, οι οποίοι θα αναλάβουν την απευθείας επικοινωνία με την Αναθέτουσα Αρχή, το συντονισμό των εργασιών και την διευθέτηση ζητημάτων που άπτονται της παρακολούθησης, παραλαβής και πληρωμής του έργου. Πιο συγκεκριμένα ο υποψήφιος Ανάδοχος θα πρέπει να παρουσιάσει στην Προσφορά του τουλάχιστον τα ακόλουθα:

- την διάρθρωση της Ομάδας Έργου με προσδιορισμό των ρόλων και αρμοδιοτήτων των υποομάδων εργασίας,
- το επίπεδο εμπειρίας του κάθε στελέχους της Ομάδας Έργου,
- το συνολικό χρόνο απασχόλησης του εκάστοτε μέλους της Ομάδας Έργου.

2.6 ΦΑΣΕΙΣ ΥΛΟΠΟΙΗΣΗΣ - ΧΡΟΝΟΔΙΑΓΡΑΜΜΑ ΥΛΟΠΟΙΗΣΗΣ ΕΡΓΟΥ

2.6.1 ΧΡΟΝΟΔΙΑΓΡΑΜΜΑ ΕΡΓΟΥ



ΦΑΣΕΙΣ/ΜΗΝΕΣ	1	2	3	4	5	6	7	8	9	10	11
ΦΑΣΗ 1: Μελέτη Εφαρμογής											
ΦΑΣΗ 2: Εγκατάσταση Εξοπλισμού και Λογισμικού Παραμετροποίηση και Λειτουργία των προσφερόμενων συστημάτων											
Δράση: Οργάνωση Γραφείου Κίνησης και Διαχείριση Δημοτικού στόλου οχημάτων και αναβάθμιση του λογισμικού γραφείου κίνησης.											
Δράση: Έξυπνα συστήματα ενεργειακής διαχείρισης δημοτικών και σχολικών κτιρίων											
Δράση: Ψηφιακή Πλατφόρμα Διαχείρισης Λαϊκών Αγορών											
Δράση: Σύστημα διαχείρισης ηλεκτρονικών πληρωμών											
Δράση: Έξυπνο σύστημα προειδοποίησης και αντιμετώπισης κινδύνων (πλημμυρικών φαινομένων, πυρκαγιάς, σεισμού κλπ.) εντός των ορίων του δήμου και σύμφωνα με τις αρμοδιότητες τους.											
Δράση: Ολοκληρωμένη υποδομή προστασίας από κυβερνοεπιθέσεις και παροχή συστήματος τηλεργασίας											
Δράση: Κεντρική ενιαία πλατφόρμα διαχείρισης και συλλογής δεδομένων δράσεων ψηφιακού μετασχηματισμού των ΟΤΑ											
Δράση: Δημιουργία διασύνδεσης με δίκτυα υψηλής ταχύτητας μεταξύ δημοτικών κτιρίων – υποδομών											
ΦΑΣΗ 3: Εκπαίδευση											
ΦΑΣΗ 4: Πιλοτική Λειτουργία											



Με την ολοκλήρωση της Φάσης Γ και την οριστική παραλαβή του έργου θα ξεκινά η περίοδος εγγύησης του έργου, η οποία θα διαρκέσει δύο (2) έτη.

Κατά την Περίοδο Εγγύησης θα παρέχονται οι εξής υπηρεσίες:

- Αποκατάσταση ανωμαλιών λειτουργίας (bugs) του λογισμικού.
- Εντοπισμός αιτιών βλαβών/ δυσλειτουργιών και αποκατάσταση.
- Εξασφάλιση ορθής λειτουργίας όλων των παραμετροποιήσεων, διεπαφών με άλλα συστήματα, κλπ., με τις νεότερες εκδόσεις.
- Παράδοση αντιτύπων όλων των μεταβολών ή των επανεκδόσεων ή τροποποιήσεων των εγχειριδίων χρήσεως

Ακολουθεί συνοπτικό χρονοδιάγραμμα και περιγραφή των ελαχίστων διακριτών φάσεων υλοποίησης. Οι συμμετέχοντες στον διαγωνισμό οφείλουν να συμμορφωθούν πλήρως με τις χρονικές απαιτήσεις και τα ζητούμενα παραδοτέα.

2.6.2 ΦΑΣΕΙΣ ΥΛΟΠΟΙΗΣΗΣ ΕΡΓΟΥ

Φάση	Πρώτη	Τίτλος	Μελέτη Εφαρμογής		
Διάρκεια	1 Μήνες	Μήνας Έναρξης	0	Μήνας Λήξης	1
Στόχοι	Βασικοί στόχοι της συγκεκριμένης Φάσης είναι: <ul style="list-style-type: none"> • η οριστικοποίηση των τεχνικών χαρακτηριστικών του προς ανάπτυξη έργου και • η οριστικοποίηση του πλάνου υλοποίησης του έργου. • η οριστικοποίηση του σχεδίου δράσεων προβολής του έργου. 				
Περιγραφή	Στο πλαίσιο της συγκεκριμένης Φάσης θα πραγματοποιηθούν οι παρακάτω εργασίες: <ul style="list-style-type: none"> • Η καταγραφή και αξιολόγηση υφιστάμενης κατάστασης. • Ο προσδιορισμός των υποδομών (Servers, Δίκτυο κ.ά.) καθώς και των δικαιωμάτων χρήσης που θα χρειαστούν οι ανάδοχοι. • Η ανάλυση απαιτήσεων χρηστών και καθορισμό σεναρίων χρήσης. • Ο σχεδιασμός του χρονοπρογράμματος του έργου. • Ο καθορισμός των milestones και των ενεργειών που εμπεριέχουν ρίσκο. • Η οριστικοποίηση του Πλάνου Υλοποίησης Έργου • Πρόγραμμα εκπαίδευσης χρηστών Μελέτη ταξινόμησης των δεδομένων. Επισημαίνεται, ότι κατά τη διάρκεια της παρούσας Φάσης, το αντικείμενο της σύμβασης θα παραμείνει αναλλοίωτο και δε δύναται η Μελέτη Εφαρμογής να τροποποιήσει το φυσικό αντικείμενο του Έργου όπως αποτυπώνεται στην παρούσα διακήρυξη. Παράλληλα, στο πλαίσιο της παρούσας φάσης θα πραγματοποιηθεί και η μελέτη ταξινόμησης των δεδομένων (dataclassification) βάσει την				



	ισχύουσας νομοθεσίας της παρ.2 του άρθρου 85 του Ν.4717/2020. Η μελέτη θα αποτελεί το παραδοτέο Π.1.2.
Παραδοτέο	Παραδοτέο προϊόν της παρούσας Φάσης αποτελεί: <ul style="list-style-type: none"> • Π1.1: Μελέτη Εφαρμογής <ul style="list-style-type: none"> ○ Π.1.1.1. Τεχνική μελέτη υλοποίησης του έργου ○ Π.1.1.2 Τεχνική μελέτη ανάλυσης και σχεδιασμού του έργου. ○ Π.1.1.3 μελέτη ταξινόμησης των δεδομένων (dataclassification),

Εγκατάσταση Εξοπλισμού και Λογισμικού Παραμετροποίηση και Λειτουργία των προσφερόμενων συστημάτων					
Φάση	Δεύτερη	Τίτλος			
Διάρκεια	9 Μήνες	Μήνας Έναρξης	2	Μήνας Λήξης	10
Στόχοι	<p>Βασικοί στόχοι της συγκεκριμένης Φάσης του Έργου αποτελούν:</p> <ul style="list-style-type: none"> • Προμήθεια εξοπλισμού και λογισμικού • Εγκατάσταση εξοπλισμού και θέση σε πιλοτική λειτουργία των υποσυστημάτων, • Παραμετροποίηση και προδιαγραφές ελέγχου αποδοχής (σενάρια χρήσης) 				
Περιγραφή	<p>Στο πλαίσιο της συγκεκριμένης Φάσης θα πραγματοποιηθεί η εγκατάσταση του εξοπλισμού και η θέση σε πιλοτική λειτουργία των υποσυστημάτων ενώ θα καθοριστούν οι προδιαγραφές ελέγχου αποδοχής και θα προχωρήσει η εγκατάσταση καθώς και παραμετροποίηση του συστήματος.</p> <p>Ειδικότερα, ο σχεδιασμός του Έργου περιλαμβάνει τα εξής:</p> <ul style="list-style-type: none"> • Η εγκατάσταση και θέση σε πιλοτική λειτουργία των υποσυστημάτων • Ο σχεδιασμός και ανάπτυξη των πινάκων και της δομής των βάσεων δεδομένων του έργου • Έναρξη λειτουργίας των συστημάτων 				
Παραδοτέο	<p>Παραδοτέα της Φάσης θα αποτελέσουν:</p> <ul style="list-style-type: none"> • Π.2.1: Λογισμικό και εξοπλισμός σε θέση για πιλοτική λειτουργία 				

Φάση	Τριτη	Τίτλος	Εκπαίδευση		
Διάρκεια	1 μήνες	Μήνας Έναρξης	10	Μήνας Λήξης	10
Στόχοι	Βασικός στόχος της συγκεκριμένης Φάσης αποτελεί η εκπαίδευση				
Περιγραφή	<p>Στο πλαίσιο της συγκεκριμένης Φάσης, η οποία θα έχει ελάχιστη διάρκεια κατ'ελάχιστον 20 ώρες θα πρέπει ο ανάδοχος</p> <ul style="list-style-type: none"> • Να διαθέσει υλικό εκπαίδευσης, βίντεο, τεχνικά φυλλάδια 				



	<ul style="list-style-type: none"> Να εκπαιδεύσει τους αρμόδιους που θα του υποδειξει η αναθετουσα αρχή.
Παραδοτέο	Παραδοτέα προϊόντα της Φάσης θα αποτελέσουν: <ul style="list-style-type: none"> Π4.1: Αναφορά Εκπαίδευσης

Φάση	Τέταρτη	Τίτλος	Πιλοτική Λειτουργία Συστήματος		
Διάρκεια	1 μήνες	Μήνας Έναρξης	11	Μήνας Λήξης	11
Στόχοι	Βασικός στόχος της συγκεκριμένης Φάσης αποτελεί η πιλοτική λειτουργία του Έργου και η πραγματοποίηση των τελικών διορθώσεων πριν την οριστική του παράδοση.				
Περιγραφή	Στο πλαίσιο της συγκεκριμένης Φάσης, η οποία θα έχει ελάχιστη διάρκεια ένα μήνα (1) μήνα, θα πραγματοποιηθεί η πιλοτική λειτουργία, οι τελικές διορθώσεις του συστήματος του Έργου όπου θα περιλαμβάνονται τα εξής: <ul style="list-style-type: none"> Συλλογή παρατηρήσεων χρηστών και πραγματοποίηση των απαραίτητων βελτιώσεων και διορθώσεων Ανταπόκριση εντός δύο ωρών από την καταχώρηση του αιτήματος. Επιτόπια παρουσία του αρμόδιου μηχανικού/τεχνικού/αναλυτή την επόμενη εργάσιμη μέρα της κατάθεσης του ηλεκτρονικού αιτήματος (email) για τον προσδιορισμό του προβλήματος και τον καθορισμό των ενεργειών διόρθωσης. Επίλυση προβλημάτων που υποσυστημάτων καθώς και προβλημάτωνδιαλειτουργικότητας μεταξύ των συστημάτων. Παράδοση τελικής έκδοσης εφαρμογών του Έργου και θέση τους σε πλήρη παραγωγική λειτουργία. 				
Παραδοτέο	Παραδοτέα προϊόντα της Φάσης θα αποτελέσουν: <ul style="list-style-type: none"> Π3.1: Αναφορά Ολοκλήρωσης Έργου 				

A/A Παραδοτέου	Τύπος Παραδοτέου	Μήνας Παράδοσης
Π.1.1.1Π.1.1.2, Π.1.1.3	M	Τέλος M1
Π.2.1, Π.3.1	Λ,Υ,Υπ,Σ	Τέλος M10
Π.4.1,	AN	Τέλος M11

Τύπος Παραδοτέου: M (Μελέτη), AN (Αναφορά), Λ (Λογισμικό), Υ (Υλικό/Εξοπλισμός), Υπ (Υπηρεσία), Σ (Σύστημα).

2.7 ΠΝΕΥΜΑΤΙΚΑ ΔΙΚΑΙΩΜΑΤΑ

Όλα τα αποτελέσματα - μελέτες, στοιχεία και κάθε άλλο έγγραφο ή αρχείο σχετικό με το Έργο, το περιεχόμενο, ο πηγαίος κώδικας (sourcecode) με τις απαραίτητες επεξηγήσεις και



οι βάσεις δεδομένων, όπου επιτρέπεται και δεν αποτελεί απλώς παραχώρηση άδειας χρήσης, καθώς και όλα τα υπόλοιπα παραδοτέα που θα αποκτηθούν ή θα αναπτυχθούν από τον Ανάδοχο με δαπάνες του Έργου, θα διαθέτουν τις κατάλληλες εκείνες άδειες, ώστε να μην μπορούν να προκύψουν μεταγενέστερες αξιώσεις αποκλειστικότητας ως προς τη χρήση και συντήρησή του (ή και να παρεμποδιστεί η διάθεσή του σε τρίτους), που μπορεί να τα διαχειρίζεται και να τα εκμεταλλεύεται (όχι εμπορικά), **εκτός και αν ήδη προϋπάρχουν σχετικά πνευματικά δικαιώματα.**

2.8 ΕΜΠΙΣΤΕΥΤΙΚΟΤΗΤΑ

Ο Ανάδοχος έχει την υποχρέωση να τηρήσει εμπιστευτικές και να μην γνωστοποιήσει σε οποιοδήποτε τρίτο, πέραν των άμεσα εμπλεκόμενων στην υλοποίηση, οποιαδήποτε έγγραφα ή πληροφορίες που θα περιέλθουν σε γνώση του κατά την εκτέλεση των υπηρεσιών και την εκπλήρωση των υποχρεώσεων του. Επίσης, απαγορεύεται η χρήση ή εκμετάλλευση των πληροφοριών, οι οποίες θα περιέλθουν σε γνώση του Αναδόχου καθ' οιονδήποτε τρόπο, στα πλαίσια εκτέλεσης του παρόντος, οι οποίες είναι εμπιστευτικές για σκοπούς διαφορετικούς από την εκτέλεση του παρόντος. Ο Ανάδοχος επιβάλλει τις υποχρεώσεις αυτές στους υπεργολάβους του και στους με οποιονδήποτε τρόπο συνδεόμενους με αυτόν για την υλοποίηση. Σε περίπτωση παραβίασης, ο Δήμος επιφυλάσσεται να ασκήσει κάθε νόμιμο δικαίωμα.



2.9 ΠΙΝΑΚΕΣ ΣΥΜΜΟΡΦΩΣΗΣ

Ο υποψήφιος Ανάδοχος συμπληρώνει τους παρακάτω πίνακες συμμόρφωσης με την απόλυτη ευθύνη της ακρίβειας των δεδομένων.

2.9.1 Οργάνωση γραφείου κίνησης και διαχείρισης δημοτικού στόλου οχημάτων

2.9.1.1 Εφαρμογή διαχείρισης γραφείου κίνησης

ΠΡΟΔΙΑΓΡΑΦΗ	ΑΠΑΙΤΗΣΗ	ΑΠΑΝΤΗΣΗ	ΠΑΡΑΠΟΜΠΗ ΤΕΚΜΗΡΙΩΣΗΣ
Να υπάρχει ενσωματωμένο το Θεσμικό Πλαίσιο του Υπ. Εσωτερικών (Γεν. Γραμματεία Διοικητικής Ανασυγκρότησης για τις κινήσεις, καταναλώσεις καυσίμων κλπ. (υπερκαταναλώσεις, αναφορές στις υπερκείμενες Αρχές όπως αρ. 1450/550/82 και ΓΥ 2226/90 Αποφάσεις του Υπ. Προεδρίας της Κυβέρνησης κλπ), καθώς και την Αριθ.οικ...543/5543/2-3-2000 Κ.Υ.Α.	NAI		
Να εκδίδει τα αιτήματα έγκρισης για τις εκτός έδρας μετακινήσεις προς την Αποκεντρωμένη Διοίκηση , καθώς και για κατ' εξαίρεση οδήγηση υπηρεσιακών οχημάτων (άρ. 3ιβ και άρ. 5 παρ.3 Κ.Υ.Α. 129/2534).	NAI		
Να εκδίδει επικαιροποιημένο Μητρώο Κρατικών Οχημάτων (σύμφωνα με την εγκύκλιο 18/8/2018 αριθ. πρωτ. 618/31341/30-8-2018 του Υπουργείου Διοικητικής Μεταρρύθμισης) για την υποχρέωση αποστολής ειδικών λεπτομερών αναφορών κόστους κλπ.	NAI		
Να εκδίδει Μηνιαία Κατάσταση Κίνησης Οχήματος με ανάλυση χλμ και καυσίμου . (Πίνακας Αυτοκινήτων και ποσότητας καυσίμων καθ' υπέρβαση του μηνιαίου ανώτατου ορίου όπως ορίστηκε από τις αρ. 1450/550/82 και ΓΥ 2226/90 Αποφάσεις του Υπουργού Προεδρίας της Κυβέρνησης) προς την Αποκεντρωμένη Διοίκηση για έγκριση υπερκατανάλωσης.	NAI		
Να εκδίδονται όλα τα προβλεπόμενα έντυπα επισκευής ή συντήρησης του οχήματος όπως Διαπίστωση Βλάβης, Εντολή Επισκευής-Συντήρησης, Εντολή Ανάθεσης, Δελτίο Τεχνικής Επιθεώρησης και επισκευής εντός και εκτός Φορέα, Δελτία Τεχνικών Ελέγχων, Πρακτικά παραλαβής και καλής εκτέλεσης, Τεκμηριωμένο αίτημα κλπ.	NAI		
Να γίνεται Αυτόματη ενημέρωση της Βάσης Δεδομένων με ανταλλακτικά, εργασίες, τιμές κλπ από Έκτακτες βλάβες και Προγραμματισμένες συντηρήσεις μέσω excel με συγκεκριμένη γραμμογράφηση (layout), για αποφυγή λαθών και χρονοβόρας πληκτρολόγησης.	NAI		
Να γίνεται εγκατάσταση νέων εκδόσεων του λογισμικού για κάθε μικρή ή μεγάλη αλλαγή του Θεσμικού Πλαισίου	NAI		
Να υπάρχει ειδική επιλογή και διαχείριση για τους κατ' εξαίρεση οδηγούς	NAI		



Να υπάρχει παρακολούθηση υπολειπόμενης ποσότητας κατανάλωσης σε πραγματικό χρόνο κατά την έκδοση εντολής Τροφοδοσίας Οχήματος	NAI		
Να γίνεται Προγραμματισμός ΚΕΚ, ΚΤΕΟ, Πιστοποιητικών και Λοιπών Ελέγχων με Αυτόματη Εισαγωγή Επόμενων Ελέγχων ΚΤΕΟ, ΚΕΚ κ.α.	NAI		
Να υπάρχει μηνιαία Απεικόνιση σε Ημερολογιακή μορφή όλων των Ενεργειών των Οχημάτων.(ΚΤΕΟ, ΚΕΚ, Πιστοποιήσεις, Προγραμματισμένες επισκευές-συντηρήσεις, Ασφάλειες, Τέλη κλπ)	NAI		
Να υπάρχει μαζική έκδοση Εντολών-Κινήσεων (Δελτία Κίνησης-Διαταγών Πορείας) εκτός της ημερήσιας και εβδομαδιαίας.	NAI		
Να γίνεται μαζικά η εισαγωγή Χιλιομέτρων Κίνησης και Ωρών Λειτουργίας ανά ημερομηνία ή και όχημα	NAI		
Να υπάρχει δυνατότητα μαζικής ενημέρωσης τιμών καυσίμων μέσω του «Παρατηρητηρίου Τιμών» σύμφωνα με την Γεν. Γραμματείας Βιομηχανίας του Υπ. Ανάπτυξης & Επενδύσεων.	NAI		
Να υπάρχει δυνατότητα σύνδεσης-επέκτασης με βαρδιολόγιο οδηγών και πληρωμάτων για τον προγραμματισμό των κινήσεων	NAI		
Να υπάρχει δυνατότητα σύνδεσης-επέκτασης με υποεφαρμογές παρακολούθησης αποθήκης ανταλλακτικών-καυσίμων και προμηθευτών-συμβάσεων	NAI		
Να υπάρχει αυτοματοποιημένη ενημέρωση για τις ημερομηνίες λήξης ή / και ανανέωσης εγγράφων οχημάτων και οδηγών	NAI		
Να υπάρχει δυνατότητα σύνδεσης με εφαρμογή τηλεματικής για την αυτόματη εισαγωγή στοιχείων στην κίνηση	NAI		
Να υπάρχει Διαχείριση Συμβάντων (Ζημίες – Ατυχήματα – Κλήσεις Τροχαίας).	NAI		
Να υπάρχει Ανάλυση Δαπανών σε Κέντρα Κόστους	NAI		
Να υπάρχει Εκτύπωση Φορτίων-Ζυγολογίων	NAI		
Να υπάρχει Προγραμματισμός πληρωμών τελών κυκλοφορίας	NAI		
Να υπάρχει Προγραμματισμός πληρωμών ασφαλιστρών καθώς και διαχείριση δηλώσεων ατυχήματος.	NAI		
Να υπάρχει δυνατότητα σύνδεσης με εφαρμογή Εισροών / Εκροών για την αυτόματη εισαγωγή στοιχείων στην κίνηση	προαιρετικό		
Να βγάζει alerts(αυτόματες ειδοποιήσεις μέσω του Συστήματος) για διευκόλυνση των χειριστών στη διαχείριση ανελαστικών εκκρεμοτήτων (service, ΚΤΕΟ, διπλώματα, ασφάλιστρα, τέλη κλπ)	NAI		
Να υπάρχει κεντρική εφαρμογή διαχείρισης	NAI		
Να υπάρχει διακριτό υποσύστημα "Διαχείρισης Αυτοκινήτων-Οδηγών". Η ενότητα να περιλαμβάνει όλες	NAI		



<p>τις βασικές πληροφορίες των Κρατικών Αυτοκινήτων και των οδηγών που απαρτίζουν το Γραφείο κίνησης, όπως: Καρτέλα Οχήματος: Τεχνικά Στοιχεία, Αναλώσιμα - Ανταλλακτικά, Οδηγίες Συντήρησης / Λίπανσης, Οδηγοί, Ιστορικό Δρομολογίων, Συντήρηση - Επισκευές (Βιβλίο Συντήρησης),</p> <p>Κατανάλωση καυσίμων, Προγραμματισμένες Εργασίες, Ασφάλειες, Ιστορικό Συμβάντων (Ζημιές - Ατυχήματα), Φάκελοςσταχογράφων, Ηλεκτρονικός Φάκελος, Μητρώο Ανταλλακτικών, Μητρώο Παρελκόμενων.</p> <p>Μητρώο Προσωπικού: Προσωπικά Στοιχεία, Κατ' εξαίρεση οδηγοί, Χρεωμένα Οχήματα, Άδειες - Διπλώματα, Ιστορικό Δρομολογίων, Ιστορικό Συμβάντων (Κλήσεις-Ατυχήματα), Ηλεκτρονικός Φάκελος.</p> <p>Επιπλέον: STATUS Οχημάτων διαχείριση-έλεγχος κατάστασης των οχημάτων, Χρεωστικά Οχημάτων-Οδηγών, Ληξιάρια αδειών-διπλωμάτων οδήγησης, Ληξιάριο Ανταλλακτικών – Παρελκόμενων και Ημερολογιακή Απεικόνισή της λήξης τους.</p>			
<p>Να υπάρχει διακριτό υποσύστημα "Ημερήσιες Εργασίες Γραφείου Κίνησης Κρατικών Αυτοκινήτων". Σε αυτήν την ενότητα βρίσκονται όλες οι διαδικασίες κίνησης, διαχείρισης καυσίμων και καταγραφής των συμβάντων των Κρατικών Αυτοκινήτων, όπως: Διαχείριση Δρομολογίων, Εντολές Κίνησης (Δ. Κίνησης-Δ.Πορείας), Εβδομαδιαίες Εντολές Κίνησης, Ημερολόγιο Κινήσεων (Βιβλίο Κίνησης), Αντιγραφή Εντολών Κινήσεων με Μαζική Έκδοση και Πολλαπλή Εκτύπωση, Τρέχουσα Κίνηση, Σύνδεση με Τηλεματική, Ζυγολόγια, Τροφοδοσία Οχήματος, Έλεγχος Υπερκατανάλωσης, Πίνακας Υπέρβασης κατανάλωσης για την αποκεντρωμένη, Μηνιαία Κατανάλωση, Προβλεπόμενη Μηνιαία Κατανάλωση, Μ.Ο. Κατανάλωσης Καυσίμων, Βεβαίωση Κατανάλωσης, Παρατηρητήριο Τιμών, Διαχείριση Συμβάντων, Μηνιαία Κατανάλωση Κίνησης.</p>	ΝΑΙ		
<p>Να υπάρχει διακριτό υποσύστημα "Συντήρηση-Τεχνικοί Έλεγχοι". Ενότητα διαχείρισης όλων των ενεργειών που αφορούν την συντήρηση, τις τυχόν επισκευές των οχημάτων – μηχανημάτων έργου και των τεχνικών ελέγχων τους όπως: Προγραμματισμός Τακτικής Συντήρησης, Προγραμματισμός ΚΕΚ-ΚΤΕΟ-Λοιπών Ελέγχων, Διαχείριση Επισκευής-Συντήρησης με αυτόματη έκδοση των προβλεπόμενων εντύπων ανάθεσης, Ενημέρωση Βιβλίου Συντήρησης, Ληξιάρια Προγρ/νων Ελέγχων-Συντηρήσεων με έλεγχο Ημερομηνίας, διανυθέντα χλμ-ώρες λειτουργίας για τα Μ.Ε., Έλεγχος Κόστους Εργασιών, Αυτόματη Ενημέρωση ανταλλακτικών εργασιών συντήρησης–</p>	ΝΑΙ		



βλαβών, Κατάσταση Ελέγχου Συντήρησης (αντ/κά-εργασίες).			
Να υπάρχει διακριτό υποσύστημα "Περιοδικές Εργασίες Κρατικών Αυτοκινήτων". Ενότητα διαχείρισης λοιπών περιοδικών εργασιών Οχήματος, όπως: Τέλη κυκλοφορίας, Ασφάλειες Οχημάτων (Ασφάλιστρα ,Δηλώσεις Ατυχήματος), Χρονικές Δεσμεύσεις Οχημάτων-Οδηγών, Υπενθυμίσεις (alerts) με την είσοδο στην εφαρμογή.	ΝΑΙ		
Να υπάρχει διακριτό υποσύστημα "Προμηθευτές – Αποθήκες. Ενότητα Διαχείρισης των Προμηθευτών και των συμβάσεων τους, της αποθήκης και Αποθεμάτων Αναλωσίμων - Ανταλλακτικών, ή/και καυσίμων :Μητρώο Προμηθευτών, Κατάσταση ελέγχου κινήσεων Προμηθευτών, Καταστάσεις Προμηθειών Καυσίμων, Καταστάσεις Προμηθειών Ανταλλακτικών, Διαχείριση Αναλωσίμων-Ανταλλακτικών, Κινήσεις Αποθήκης, Κατάσταση Υπολοίπων Ειδών, Έλεγχος Ελαχίστου Αποθέματος, Διαχείριση Κατανάλωσης καυσίμων, συμβάσεις Προμήθειας καυσίμων, Έλεγχος Κινήσεων Ειδών-Κόστους.	ΝΑΙ		
Να υπάρχει διακριτό αναλυτικό υποσύστημα "Αναζήτηση Πληροφοριών" με λίστες αναφορών. Αφορά Εμφανίσεις-Εκτυπώσεις καταστάσεων με ανάλογα φίλτρα επιλογών όπως: Μητρώο Κρατικών Αυτοκινήτων (Αποκεντρωμένης Διοίκησης ν.618/31341/30-8-2018.), Ημερολόγιο Οχημάτων-Πληρώματος, Ημερολογιακή Απεικόνιση Ενεργειών Οχημάτων, Χρονικών Δεσμεύσεων, Στατιστικά Κατανάλωσης καυσίμων, Στατιστικά Οχημάτων (Βλάβες – Χλμ - Ώρες), Συνολικό Κόστος Χρήσης Οχημάτων, Στατιστικά Οδηγών, Καταστάσεις Οχημάτων, Έλεγχος διαθεσιμότητας Οδηγών, Κόστη Προμηθευτών, Ανάλυση δαπανών σε κέντρα κόστους, Ημερολόγιο Χρονικών Δεσμεύσεων, κ.α.	ΝΑΙ		
Να υπάρχει διακριτό υποσύστημα "Παραμετρικά Στοιχεία" για την διαχείριση όλων των παραμέτρων της εφαρμογής. Ενότητα Διαχείρισης όλων των παραμέτρων της εφαρμογής για την διευκόλυνση του χρήστη, όπως: Παραμετροποίηση Οχημάτων, Λοιπές Παραμετροποιήσεις (Περιγραφές δρομολογίων – διευθύνσεων αφετηρίας προορισμού, περιγραφές χώρων στάθμευσης οχημάτων, λίστα περιοδικών εργασιών (Παρ. Κ.Τ.Ε.Ο., Κ.Ε.Κ.), τύποι διπλωμάτων & αδειών, τμήματα και υπηρεσίες Γραφείου Κίνησης, τύποι συμβάντων, τύποι χρονικών δεσμεύσεων, λίστα Δ.Ο.Υ., περιγραφές τύπων συμβάντων, έντυπα δελτίων κίνησης-παραστατικών, κ.α.).	ΝΑΙ		
Να υπάρχει δυνατότητα ελεγχόμενης πρόσβασης σε	ΝΑΙ		



συγκεκριμένες ομάδες χρηστών (ανεπτυγμένο Σύστημα Ασφάλειας).			
Να υπάρχει δυνατότητα εξαγωγής αναφορών σε αρχεία .xls, .pdf.	NAI		

2.9.1.2 Εφαρμογή Τηλεματικής διαχείρισης στόλου οχημάτων

ΠΡΟΔΙΑΓΡΑΦΗ	ΑΠΑΙΤΗΣΗ	ΑΠΑΝΤΗΣΗ	ΠΑΡΑΠΟΜΠΗ ΤΕΚΜΗΡΙΩΣΗΣ
Είναι ολοκληρωμένο σύστημα οργάνωσης και διοίκησης στόλου οχημάτων	NAI		
Χρησιμοποιεί τις αποδεδειγμένα αξιόπιστες τεχνολογίες GPS (Παγκόσμιο Δορυφορικό Σύστημα Εντοπισμού Θέσης) και GSM (Σύστημα Κινητής Τηλεφωνίας)	NAI		
Να δοθεί το όνομα της Πλατφόρμας και η έκδοση	NAI		
Κάθε δέσμη χαρακτήρων που θα καταφθάνει από τα οχήματα, θα περιέχει πληροφορίες όπως:			
α)Στίγμα θέσης οχήματος	NAI		
β)Κατάσταση οχήματος (ενεργό, σε δρομολόγιο, σηκώνει κάδο κλπ)	NAI		
γ)Σήματα συναγερμού (όχημα εκτός ορίων αρμοδιότητας, υπέρβαση ορίων ταχύτητας κ.α.)	NAI		
δ)Ωρα και ημ/νία αποστολής στ)Ταυτότητα οχήματος	NAI		
Η εφαρμογή είναι σε θέση να καταγράφει στη βάση δεδομένων και στα log αρχεία την ώρα και ημ/νία αποστολής των δεδομένων από τα οχήματα σε περίπτωση αδυναμίας αποστολής λόγω μη ύπαρξης δικτύου κινητής τηλεφωνίας.	NAI		
Η εφαρμογή παρακολουθεί συνεχώς τα οχήματα που βρίσκονται συνδεδεμένα στο σύστημα και θα πληροφορεί το υπόλοιπο σύστημα για την κατάστασή τους με οπτικές ενδείξεις στον server αλλά και στα τερματικά του υπόλοιπου συστήματος	NAI		
Παρέχει δυνατότητα απομακρυσμένης παραλαβής των log αρχείων ασφαλείας που κρατούνται στο σύστημα του οχήματος, σε περίπτωση διακοπής του δικτύου GPRS.	NAI		
Η μετάδοση των δεδομένων γίνεται όταν επανέλθει στο σήμα. Με αυτό τον τρόπο θα υπάρχει μια πλήρη εικόνα του δρομολογίου ενός οχήματος χωρίς την ανάγκη, το όχημα, να είναι «online».	NAI		
Προσφέρει ενημέρωση της βάσης δεδομένων του κεντρικού εξυπηρετητή με τα αρχεία log του συστήματος και θα αποστέλλει τα δεδομένα θέσης οχημάτων,	NAI		



σημάτων συναγερμού, σημάτων κατάστασης των οχημάτων στα τερματικά του υπόλοιπου συστήματος			
Αποστέλλει τις πληροφορίες που λαμβάνει από τα οχήματα, σε όλα τα τερματικά / σταθμούς εργασίας , κινητά ή ακίνητα.	NAI		
Είναι σε θέση να προσφέρει έλεγχο της διαθεσιμότητας της βάσης δεδομένων του συστήματος	NAI		
Τα παρακάτω στοιχεία υπάρχουν για λόγους ευκολίας είναι πάντα διαθέσιμα:			
Ημ/νία αποστολής μηνύματος από όχημα.	NAI		
Ώρα αποστολής μηνύματος από όχημα	NAI		
Τύπος μηνύματος (θέσης, κατάστασης, κ.λ.π.).	NAI		
Ταυτότητα οχήματος που στέλνει το μήνυμα.	NAI		
Διεύθυνση IP που έχει το όχημα στο δίκτυο	NAI		
Προσφέρεται δυνατότητα να φαίνονται ο αριθμός μηνυμάτων που έχει λάβει ο Κεντρικός Εξυπηρετητής, ο αριθμός μηνυμάτων που έχουν αποσταλεί από τον Κεντρικό Διακομιστή προς τα τερματικά παρακολούθησης καθώς και ο αριθμός μηνυμάτων που έχουν επεξεργαστεί και καταχωρηθεί στην κεντρική βάση δεδομένων	NAI		
<p>Η εφαρμογή προσφέρει τη δυνατότητα της εμφάνισης των παρακάτω στοιχείων:</p> <ul style="list-style-type: none"> ● Κωδικό του μηνύματος ● Το μήκος του μηνύματος σε bytes ● Την ταυτότητα του οχήματος που το έστειλε ● Ώρα μηνύματος ● Πλάτος και μήκος θέσης ● Κατεύθυνση οχήματος ● Κατάσταση οχήματος 	NAI		
Οι αναφορές συστήματος που θα πρέπει να παρέχονται είναι:			
Συγκριτικές αναφορές ανά ομάδα οχημάτων	NAI		
Αναλυτικές αναφορές ανά όχημα	NAI		
Μεγάλος αριθμός προκαθορισμένων αναφορών	NAI		
Δυνατότητα δημιουργίας εξειδικευμένων αναφορών	NAI		
Κάθε προβολή χάρτη μπορεί να εκτυπωθεί, αποθηκευτεί ή να αντιγραφεί	NAI		
Συνολική Αναφορά κίνησης	NAI		
Η αναφορά αυτή χρησιμοποιείται για την ανάλυση των			



<p>χρόνων κίνησης όλων των οχημάτων ενός στόλου για την χρονική περίοδο της επιλογής του χρήστη. Η πληροφορία που θα πρέπει να υπάρχει σε αυτήν την αναφορά απεικονίζει το χρονικό διάστημα που έχουν κινηθεί τα οχήματα, των αριθμό των στάσεων που έχουν γίνει, σύνολο ωρών κίνησης και σύνολο ωρών στάσης. Από τα στοιχεία αυτά κατόπιν υπολογίζεται ο ημερήσιος μέσος όρος.</p>			
<p>Συγκριτικός Πίνακας Κίνησης Οχημάτων</p> <p>Η αναφορά αυτή δίνει γραφική αναπαράσταση της χρήσης των οχημάτων ενδοστολου κατά τη διάρκεια μιας ημέρας και ένα ποσοστό παραγωγής των οχημάτων αυτών</p>	NAI		
<p>Δελτίο Κίνησης</p> <p>Η αναφορά αυτή θα χρησιμοποιείται για την ανάλυση των δρομολογίων ενός οχήματος και απεικονίζει πληροφορίες από την αφετηρία μέχρι την κάθε στάση, ακριβή ώρα έναρξης του δρομολογίου, ακριβή ώρα στάσης, γεωγραφικό σημείο της στάσης, την διανυθέντα απόσταση έως την στάση (σε χιλιόμετρα ή μίλια), τον χρόνο που ταξίδεψε το όχημα έως την στάση καθώς και τον χρόνο παραμονής στην στάση. Στο τέλος της αναφοράς θα πρέπει να υπάρχουν τα σύνολα για όλα τα στοιχεία για το χρονικό διάστημα που έχει επιλέξει ο χρήστης.</p>	NAI		
<p>Δελτίο Στάσεων</p> <p>Η αναφορά αυτή θα απεικονίζει πληροφορίες για το χρονικό διάστημα που έχει μείνει το όχημα σε μια στάση, το χρόνο που χρειάστηκε για να φτάσει εκεί, την απόσταση που κάλυψε έως εκεί, τον ακριβή χρόνο που σταμάτησε εκεί και τον ακριβή χρόνο που έφυγε από εκεί.</p>	NAI		
<p>Το λογισμικό επιπλέον πρέπει να υποστηρίζει επί ποινή αποκλεισμού τα ακόλουθα:</p>			
<p>Δυνατότητα δημιουργίας συμβάντων όπως έξοδος ή είσοδος σε περιοχή, αποσύνδεση μπαταρίας, χαμηλή τάση μπαταρίας, πιθανή σύγκρουση, πιθανή ρυμούλκηση, ανύψωση κάδου κ.α</p>	NAI		
<p>Δυνατότητα εισαγωγής και εξαγωγής των διαδρομών σε αρχεία τύπου kml</p>	NAI		
<p>Δυνατότητα επανασχεδιασμού διαδρομής με χρήση της επιλογής βελτιστοποίησης</p>	NAI		
<p>Δυνατότητα χρήσης των διαδρομών ως</p>	NAI		



προκαθορισμένων διαδρομών			
Δυνατότητα δημιουργίας προκαθορισμένων πρότυπων φορμών επικοινωνίας (email) για την καλύτερη οπτικοποίηση των ενημερώσεων των συμβάντων	NAI		
Δυνατότητα δημιουργίας υποχρηστών με προσδιορισμό δικαιωμάτων ανά χρήστη	NAI		
Δυνατότητα απεικόνισης της κίνησης του οχήματος σε επίπεδο StreetView	NAI		
Δυνατότητα ορισμού ιστορικού μεγαλύτερου μεγαλύτερου από 12 μήνες	NAI		
Δυνατότητα αποστολής φωτογραφίες με ενσωματωμένη την πληροφορία της θέσης (photo location) με αναζήτηση και ταξινόμηση ανά συσκευή/ ημερομηνία	NAI		
Δυνατότητα αποστολής μηνυμάτων σε λειτουργικότητα chatmessages χωρίς πρόσθετες χρέωσεις με αναζήτηση και ταξινόμηση ανά συσκευή/ημερομηνία	NAI		
Δυνατότητα ορισμού τηλεφωνικής συσκευής με χρήση αντίστοιχης εφαρμογής (app) ως πύλης SMS για την αποστολή αυτοματοποιημένων ενημερωτικών μηνυμάτων κατά την δημιουργία συμβάντων	NAI		
Δυνατότητα προβολής συγκεντρωτικού πίνακα κατάστασης οχημάτων σε μια οθόνη (dashboard) με γραφική απεικόνιση: -των οχημάτων που βρίσκονται σε στάση σε κίνηση και εκτός λειτουργίας. -τα συμβάντα ημέρας, εβδομάδα, μήνα -των οχημάτων που πρέπει να γίνουν εργασίες συντήρησης -των εργασιών που έχουν ανατεθεί σε οχήματα -γραφική αποτύπωση των ημερήσιων χλμ -γραφική αποτύπωση των 10 περισσότερο χρησιμοποιούμενων οχημάτων με βάση την χιλιομετρική τους διαφορά	NAI		
Δυνατότητα άμεσης εκτύπωσης του προβαλλομένου χάρτη με την τρέχουσα κατάσταση των οχημάτων και χωρίς την χρήση των αναφορών	NAI		
Δυνατότητα άμεσης κοινοποίησης της θέσης του οχήματος με αποστολή email ή SMS με ορισμό λήξης του ενεργού συνδέσμου για την διακοπή της προβολής θέσης	NAI		
Δυνατότητα εισαγωγής αρχείων τύπου .kml ως υπόβαθρο στον χάρτη για την ενσωμάτωση πρόσθετων	NAI		



πληροφοριών			
Το λογισμικό να δίνει την δυνατότητα ανάθεσης και διαχείρισης εργασιών σε οχήματα με επιλογή σημείου εργασίας από τον χάρτη και αντίστοιχη ολοκλήρωση η ακύρωση της εργασίας από τον χρήστη σε επίπεδο εφαρμογής κινητού (app)	NAI		
Το λογισμικό προσφέρεται και σε έκδοση για κινητά τηλέφωνα (mobileapp) και να βρίσκεται στο GooglePlay αναρτημένο	NAI		
Διαγνωστικά εργαλεία διασύνδεσης συσκευών τηλεματικής με το υποσύστημα δικτύου μεταγωγής (GSM)			
Το ολοκληρωμένο τηλεματικό σύστημα δυναμικής πληροφόρησης περιλαμβάνει εκείνα τα λειτουργικά αλλά και διαγνωστικά εργαλεία που θα βοηθούν στην άμεση ανάγκη αποδοτικότερης διαχείρισης του στόλου αλλά και του όγκου των διακινούμενων δεδομένων	NAI		
Λειτουργία παραγωγής επιχειρησιακών αναφορών για την εξαγωγή συμπερασμάτων με χρήση καινοτόμων εργαλείων διαχείρισης	NAI		
Παρουσίαση της λειτουργικότητας και της κατάστασης διασύνδεσης των τηλεματικών μονάδων	NAI		
Παρακολούθηση των σωστών πολιτικών χρήσης των δεδομένων	NAI		
Ανάλυση του κόστους διασύνδεσης των τηλεματικών μονάδων	NAI		
Επικοινωνία με χρήση οπτικής γλώσσας προγραμματισμού βασισμένη σε ροές (Flow-based programming, FBP) για τον προγραμματισμό εντολών και την εκτέλεσή τους από τις τηλεματικές μονάδες	NAI		
Το σύστημα καταγράφει την τελευταία σύνδεση επικοινωνίας τηλεματικής μονάδας με το υποσύστημα δικτύου μεταγωγής (Registrationtime)	NAI		
Το σύστημα καταγράφει την τελευταία αποσύνδεση επικοινωνίας τηλεματικής μονάδας με το υποσύστημα δικτύου μεταγωγής (Deregistrationtime)	NAI		
Το σύστημα καταγράφει την τελευταία περίοδος αποστολής δεδομένων τηλεματικής μονάδας με το υποσύστημα δικτύου μεταγωγής (lastdatasessiontime)	NAI		



Οι παραγόμενες πληροφορίες μπορούν να αποσταλούν με την μορφή ειδοποιήσεων σε διακομιστή που θα ορίσει ο χρήστης με την μορφή JSON, XML, CSV	NAI		
Η δημιουργία δυναμικών επιχειρησιακών αναφορών με απεικόνιση σε ιστογράμματα, πίνακες, πίτες, στήλες κλπ. των δεδομένων διασύνδεσης των μονάδων τηλεματικής στο υποσύστημα δικτύου μεταγωγής θα μπορεί να αποτυπώνει:	NAI		
Τη συνολική κίνηση δεδομένων (Totalbytes)	NAI		
Την καταγραφή εισερχόμενων-εξερχόμενων δεδομένων (upload-download)	NAI		
Τον αριθμό απεσταλμένων μηνυμάτων (Total SMS)	NAI		
Το όνομα φορέα (Mobileoperator)	NAI		
Το όνομα APN	NAI		
Το χρόνο σύνδεσης-αποσύνδεσης (Sessiontime)	NAI		
Το όνομα φορέα (Mobileoperator)	NAI		
Η ενσωμάτωση πληροφοριών σε πολλαπλούς δυναμικούς πίνακες (dashboards) δημιουργεί την απεικόνιση δυναμικών επιχειρησιακών αναφορών με δυνατότητα αποστολής ειδοποιήσεων μέσω της χρήσης προγραμματισμένων e-mails που θα αποσκοπεί στην έγκαιρη και έγκυρη ενημέρωση των χρηστών	NAI		
Το σύστημα μπορεί να υποστηρίξει τη δημιουργία δυναμικών αναφορών με χρήση σύνθετων πολλαπλών ερωτημάτων και παρουσίαση ομαδοποιημένων αποτελεσμάτων ανά σύνολο ανά μέσο όρο ή ανά πλήθος τα αποτελέσματα των οποίων θα πρέπει να είναι δυνατόν να αποσταλούν ή να ενσωματωθούν στους δυναμικούς πίνακες (dashboards)	NAI		
Είναι δυνατή η ενεργοποίηση επιλογής του ορισμού προειδοποίησης χρήσης και ορίου χρήσης δεδομένων με δυνατότητα απενεργοποίησης της σύνδεσης δεδομένων (datausagecontrol).	NAI		
Είναι δυνατή η αποστολή προειδοποιήσεων κάλυψης ορίων.	NAI		
Λειτουργία επικοινωνίας με SMS			



Δυνατότητα επικοινωνίας με τις συσκευές με χρήση οπτικής γλώσσας προγραμματισμού βασισμένη σε ροές (Flow-based programming, FBP) για την αποτελεσματική μαζική αποστολή μηνυμάτων κάτω από συγκεκριμένες συνθήκες	NAI		
Αποστολή μηνυμάτων στην συσκευή με χρήση φόρμας	NAI		
Μαζική αποστολή εντολών με ένα μόνο SMS για εκτέλεση τους από την συσκευή	NAI		
Ιστορικό αποστολής εντολών μέσω SMS	NAI		
Εμφάνιση κατάστασης αποστολής/παραλαβής SMS (Αποστέλλετε, παραδόθηκε, εκτελέστηκε)	NAI		
Δυνατότητα διαγραφής ομάδας ή μεμονωμένων μηνυμάτων SMS	NAI		
Διατήρηση ιστορικού μηνυμάτων	NAI		
Δυνατότητα ορισμού ενεργοποίησης/απενεργοποίησης αποδοχής μηνυμάτων με χρήση της πλατφόρμας (χωρίς SMS)	NAI		
Δυνατότητα ορισμού ενεργοποίησης/απενεργοποίησης χρήσης δεδομένων δικτύου μεταγωγής με χρήση της πλατφόρμας (χωρίς SMS)	NAI		

2.9.1.3 Σύστημα χαρτογράφησης, οργάνωσης και διαχείρισης της αποκομιδής απορριμμάτων με χρήση αισθητήρων στον στόλο των απορριμματοφόρων του Δήμου

ΠΡΟΔΙΑΓΡΑΦΗ	ΑΠΑΙΤΗΣΗ	ΑΠΑΝΤΗΣΗ	ΠΑΡΑΠΟΜΠΗ ΤΕΚΜΗΡΙΩΣΗΣ
Είναι ολοκληρωμένο σύστημα οργάνωσης διαχείρισης και αποτύπωσης κάδων	NAI		
Ενσωμάτωση συγκεντρωτικού πίνακα αποτύπωσης υφιστάμενης θέσης κάδων στην πλατφόρμα τηλεματικής διαχείρισης οχημάτων	NAI		
Ενσωμάτωση στην πλατφόρμα τηλεματικής διαχείρισης οχημάτων όλες τις θέσεις των κάδων με τα χαρακτηριστικά τους (ανακύκλωσης, σύμμεικτα)	NAI		
Αναφορές που θα περιλαμβάνουν αποτελέσματα χρήσης του συστήματος	NAI		

2.9.1.4 Εφαρμογή καταγραφής συμβάντων κατά τη διάρκεια της αποκομιδής και ενημέρωση για τα δρομολόγια οδηγών

ΠΡΟΔΙΑΓΡΑΦΗ	ΑΠΑΙΤΗΣΗ	ΑΠΑΝΤΗΣΗ	ΠΑΡΑΠΟΜΠΗ
-------------	----------	----------	-----------



			ΤΕΚΜΗΡΙΩΣΗΣ
Θα πρέπει να αποτελεί μια Web εφαρμογή η οποία θα είναι προσβάσιμη από σύγχρονους φυλλομετρητές.	NAI		
Η εφαρμογή θα πρέπει να είναι φιλική προς κινητές συσκευές μεταβλητού μέγεθος οθόνης.	NAI		
Το λογισμικό θα πρέπει να είναι πλήρως συμβατό με τεχνολογίες εικονικών και απομονωμένων περιβαλλόντων με σκοπό την ταχύτατη μεταφορά αλλαγών στο περιβάλλον παραγωγής.	NAI		
Τα δεδομένα θα αποθηκεύονται σε σύγχρονη βάση δεδομένων προσανατολισμένη σε δεδομένα πραγματικού χρόνου.	NAI		
Η βάση δεδομένων που θα χρησιμοποιηθεί θα πρέπει να είναι εστιασμένη σε σποραδικές και μαζικές εγγραφές.	NAI		
Εμφάνιση των καθημερινών καταγραφών συμβάντων σε αναφορά μορφής .pdf .xls. html	NAI		
Δρομολόγηση των αναφορών στους αρμόδιους υπαλλήλους (ανάλογα με την κατηγορία αναφοράς προβλήματος)	NAI		
Έλεγχος των εισερχόμενων αναφορών από συγκεκριμένο άτομο, και στην συνέχεια δρομολόγηση τους στον αρμόδιο χρήστη του Δήμου	NAI		
Η διασύνδεση της εφαρμογής θα είναι εφικτή με την χρήση διεπαφών προγραμματισμού (Rest API).	NAI		
Θα καταγράφεται ιστορικό σχετικό με τις μετρήσεις οι οποίες γίνονται από την διάταξη συμβάντων αποκομιδής	NAI		
Να παρουσιαστεί ο τρόπος διασύνδεσης με την εφαρμογή διαχείρισης στόλου	NAI		

2.9.1.5 Εφαρμογή Ζύγισης των κάδων με χρήση ασύρματης τεχνολογίας

ΠΡΟΔΙΑΓΡΑΦΗ	ΑΠΑΙΤΗΣΗ	ΑΠΑΝΤΗΣΗ	ΠΑΡΑΠΟΜΠΗ ΤΕΚΜΗΡΙΩΣΗΣ
Θα πρέπει να αποτελεί μια Web εφαρμογή η οποία θα είναι προσβάσιμη από σύγχρονους φυλλομετρητές.	NAI		
Η εφαρμογή θα πρέπει να είναι φιλική προς κινητές συσκευές μεταβλητού μέγεθος οθόνης.	NAI		
Το λογισμικό θα πρέπει να είναι πλήρως συμβατό με τεχνολογίες εικονικών και απομονωμένων περιβαλλόντων με σκοπό την ταχύτατη μεταφορά αλλαγών στο περιβάλλον παραγωγής.	NAI		
Τα δεδομένα θα αποθηκεύονται σε σύγχρονη βάση δεδομένων προσανατολισμένη σε δεδομένα πραγματικού χρόνου.	NAI		
Η βάση δεδομένων που θα χρησιμοποιηθεί θα πρέπει να είναι εστιασμένη σε σποραδικές και μαζικές εγγραφές.	NAI		
Το λογισμικό θα εκμεταλλεύεται κεραία RFID και θα διαβάζει αυτόματα τις ετικέτες κάδων σε κοντινή απόσταση.	NAI		



Τα δεδομένα από αισθητήρες βάρους θα εκμεταλλεύονται τις πληροφορίες από τις ετικέτες RFID ώστε να μπορεί προσεγγιστικά να υπολογιστεί η πληρότητα των κάδων.	NAI		
Θα πρέπει να υπάρχει μηχανισμός ο οποίος θα εντοπίζει πιθανώς λανθασμένα δεδομένα και να τα απομακρύνει από το σύστημα. Να περιγραφεί.	NAI		
Θα πρέπει το λογισμικό ενσωμάτωσης των δεδομένων να εξασφαλίζει ελάχιστη καθυστέρηση από την καταγραφή μέχρι την επεξεργασία και την αποθήκευση	NAI		
Το λογισμικό θα πρέπει να χρησιμοποιεί τεχνικές για την ομαλοποίηση των μετρήσεων από τους διάφορους αισθητήρες. Να περιγραφούν ενδεικτικά για τους αισθητήρες: <ul style="list-style-type: none"> • Βάρους • Αναγνώρισης κάδων 	NAI		
Το λογισμικό θα εκτελείται στα απορριμματοφόρα κατά τη διάρκεια του δρομολογίου και θα συλλέγει πλήθος από μετρήσεις που αφορούν το βάρος την θέση του κάδου σε πραγματικό χρόνο	NAI		
Για κάθε κάδο απορριμμάτων θα παρέχονται οπτικοποιήσεις τουλάχιστον της μορφής: <ul style="list-style-type: none"> • Line Plot • Barplot 	NAI		
Θα καταγράφεται ιστορικό σχετικό με τις μετρήσεις οι οποίες γίνονται από τον αισθητήρα ζύγισης του οχήματος.	NAI		
Η διασύνδεση της εφαρμογής θα είναι εφικτή με την χρήση διεπαφών προγραμματισμού (Rest API).	NAI		
Θα καταγράφεται ιστορικό σχετικό με τις μετρήσεις οι οποίες γίνονται από την ζυγιστική διάταξη.	NAI		
Ο ανάδοχος θα πρέπει να παραδώσει τον εξοπλισμό εγκατεστημένο και έτοιμο για παραγωγική λειτουργία	NAI		

2.9.1.6 Τηλεματικός Εξοπλισμός Οχήματος

ΠΡΟΔΙΑΓΡΑΦΗ	ΑΠΑΙΤΗΣΗ	ΑΠΑΝΤΗΣΗ	ΠΑΡΑΠΟΜΠΗ ΤΕΚΜΗΡΙΩΣΗΣ
Ποσότητα (τεμάχια)	38		
Συμπαγή και ανθεκτική κατασκευή	NAI		
Τεχνολογία GSM/ GPRS/ GPS/ BLUETOOTH	NAI		
Δέκτης 33 channel	NAI		
Ευαισθησία -165 dBm	NAI		



Τεχνολογία GSM	NAI		
Τροφοδοσία 10 - 30 V DC με προστασία υπέρτασης	NAI		
Εσωτερική μπαταρία τουλάχιστον 180 mAhLi-Ionbattery	NAI		
Υποστήριξη Bluetooth 4.0 + LE	NAI		
Ψηφιακές είσοδοι 2	NAI		
Αναλογικές είσοδοι 2	NAI		
Διεπαφή RS 232 1	NAI		
GNSS Κεραία Εσωτερική	NAI		
Εσωτερική μνήμη 128 MB	NAI		
Προστασία Ανάστροφης Πολικότητας	NAI		
Δυνατότητα να συνδεθεί με can-bus	NAI		
Δυνατότητα να συνδεθεί με SOS Button	NAI		
Απομακρυσμένη αναβάθμιση του ενσωματωμένου λογισμικού (firmware)	NAI		
Αισθητήρας ανατροπής, σύγκρουσης	NAI		
Αισθητήρας έναρξης κινητήρα	NAI		
Εγκεκριμένος από ανάλογους οργανισμούς (π.χCE, eMARK, FCC)	NAI		
Ο υποψήφιος οικονομικός φορέας θα φέρει δείγμα εντός τριών (3) ημερών από την υποβολή της προσφοράς	NAI		
Ο ανάδοχος θα πρέπει να παραδώσει τον εξοπλισμό εγκατεστημένο και έτοιμο για παραγωγική λειτουργία	NAI		

2.9.1.7 Αισθητήρας ελέγχου θέσης & ανύψωσης κάδων

ΠΡΟΔΙΑΓΡΑΦΗ	ΑΠΑΙΤΗΣΗ	ΑΠΑΝΤΗΣΗ	ΠΑΡΑΠΟΜΠΗ ΤΕΚΜΗΡΙΩΣΗΣ
Ποσότητα (Τεμάχια)	2		
Ασύρματη μετάδοση δεδομένων με χρήση Πρωτόκολλου επικοινωνίας Bluetooth BLE 4.0	NAI		
Να διαθέτει εσωτερική μπαταρία διάρκειας > 5 έτη	NAI		
Βαθμός προστασίας στεγανότητας IP67	NAI		
Κατάλληλα σχεδιασμένος για λειτουργία επί βαρέων οχημάτων	NAI		
Υψηλή μηχανική αντοχή σε κρούσεις & κραδασμούς	NAI		
Εύρος θερμοκρασιών λειτουργίας -45°C έως +50° C	NAI		
Συχνότητα λειτουργίας 2,4Ghz	NAI		
Περιθώριο σφάλματος σε μοίρες ±5°	NAI		



Περιθώριο σφάλματος σε κάδους $\pm 5\%$	ΝΑΙ		
Διαστάσεις αισθητήρα, όχι περισσότερο από 100x100x50 mm	ΝΑΙ		
Βάρος αισθητήρα, όχι περισσότερο από 300 γρ	ΝΑΙ		
Ευαισθησία δέκτη -96 dBm	ΝΑΙ		
Ισχύς πομπού +4 dBm	ΝΑΙ		
Εγκεκριμένος από ανάλογους οργανισμούς (π.χ CE, eMARK, FCC)	ΝΑΙ		
Ο υποψήφιος οικονομικός φορέας θα φέρει δείγμα εντός τριών (3) ημερών από την υποβολή της προσφοράς	ΝΑΙ		
Ο ανάδοχος θα πρέπει να παραδώσει τον εξοπλισμό εγκατεστημένο και έτοιμο για παραγωγική λειτουργία	ΝΑΙ		

2.9.1.8 Οθόνη οχήματος για την πλοήγηση – δρομολόγηση οδηγού

ΠΡΟΔΙΑΓΡΑΦΗ	ΑΠΑΙΤΗΣΗ	ΑΠΑΝΤΗΣΗ	ΠΑΡΑΠΟΜΠΗ ΤΕΚΜΗΡΙΩΣΗΣ
ΤΑΜΠΛΕΤ			
Ποσότητα (Τεμάχια)	2		
Αποθηκευτικός χώρος $\geq 64\text{GB}$	ΝΑΙ		
Μνήμη RAM $\geq 4\text{GB}$	ΝΑΙ		
Τοποθέτηση εσωτερικά επί οχήματος	ΝΑΙ		
Διαστάσεις οθόνης $\geq 10''$	ΝΑΙ		
Δίκτυο λειτουργίας Bluetooth 5.0 Wi-Fi 2.4G/5G/4G	ΝΑΙ		
Κύρια Κάμερα 16MP	ΝΑΙ		
Μπαταρία $\geq 10000\text{mAh}$	ΝΑΙ		
Βάρος < 1000 γραμμάρια	ΝΑΙ		
Εγκεκριμένος από ανάλογους οργανισμούς (π.χ CE, eMARK, FCC)	ΝΑΙ		
ΒΑΣΗ ΣΤΗΡΙΞΗΣ			
Ποσότητα (Τεμάχια)	3		
Περιστροφή τάμπλετ επί της βάσης 360°	ΝΑΙ		
ΑΙΣΘΗΤΗΡΑΣ ΑΝΙΧΝΕΥΣΗΣ (Beacon)			
Ποσότητα (Τεμάχια)	3		
Συνδεσιμότητα Bluetooth 4.2	ΝΑΙ		
Εμβέλεια ≥ 70 μέτρα	ΝΑΙ		



Ισχύς μετάδοσης ≥ 6 dBm	NAI		
Ευαισθησία ≥ 80 dBm	NAI		
Χωρητικότητα μπαταρίας ≥ 550 mAh	NAI		
>10 χρόνια (Tx=2 dBm, για διάστημα: 10 δευτερόλεπτα)	NAI		
Εγκεκριμένος από ανάλογους οργανισμούς (π.χCE, eMARK, FCC)	NAI		
Ο υποψήφιος οικονομικός φορέας θα φέρει δείγμα εντός τριών (3) ημερών από την υποβολή της προσφοράς	NAI		

2.9.1.9 Εξοπλισμός Ζύγισης

ΠΡΟΔΙΑΓΡΑΦΗ	ΑΠΑΙΤΗΣΗ	ΑΠΑΝΤΗΣΗ	ΠΑΡΑΠΟΜΠΗ ΤΕΚΜΗΡΙΩΣΗΣ
Ποσότητα (Τεμάχια)	2		
Ασύρματη μετάδοση δεδομένων με χρήση Πρωτόκολλου επικοινωνίας Bluetooth BLE 4.0	NAI		
Να διαθέτει εσωτερική μπαταρία διάρκειας ≥ 5 έτη	NAI		
Βαθμός προστασίας στεγανότητας IP55	NAI		
Κατάλληλα σχεδιασμένος για λειτουργία επί βαρέων οχημάτων	NAI		
Υψηλή μηχανική αντοχή σε κρούσεις & κραδασμούς	NAI		
Εύρος μέτρησης της γωνίας περιστροφής του μοχλού από 0° έως 360° μοίρες	NAI		
Ακρίβεια μέτρησης, $\pm 1,5\%$	NAI		
Ισχύς, dBm + 4 dBm	NAI		
Ευαισθησία, dBm – 88 dBm	NAI		
Απόσταση επικοινωνίας αισθητήρα σε ανοιχτό πεδίο έως 40 μέτρα	NAI		
Θερμοκρασία λειτουργίας από -4° έως $+80^\circ$ C	NAI		
Εγκεκριμένος από ανάλογους οργανισμούς (π.χCE, eMARK, FCC)	NAI		
Όνομα Κατασκευαστή	Να αναφερθεί		
Μοντέλο	Να αναφερθεί		
Δήλωση συνεργασίας του κατασκευαστή για το συγκεκριμένο έργο	NAI		



Ο ανάδοχος θα πρέπει να παραδώσει τον εξοπλισμό εγκατεστημένο και έτοιμο για παραγωγική λειτουργία	ΝΑΙ		
--	-----	--	--

2.9.1.10 Εξοπλισμός καταγραφής συμβάντων αποκομιδής

ΠΡΟΔΙΑΓΡΑΦΗ	ΑΠΑΙΤΗΣΗ	ΑΠΑΝΤΗΣΗ	ΠΑΡΑΠΟΜΠΗ ΤΕΚΜΗΡΙΩΣΗΣ
Ποσότητα (Τεμάχια)	2		
Μπουτονιέρα με πλαστικό κέλυφος βιομηχανικού τύπου τεσσάρων πλήκτρων	ΝΑΙ		
Φωτεινή δίοδος (λάμπα) ενημέρωσης ενεργοποίησης συμβάντων	ΝΑΙ		
Μπουτονιέρα (χωρίς μανδάλωση) με 4 μπουτόν και αυτόματη επαναφορά	ΝΑΙ		
Διαστάσεις πλήκτρων 20-30mm	ΝΑΙ		
Ασύρματη ή ενσύρματη μετάδοση δεδομένων με χρήση Πρωτόκολλου επικοινωνίας RS232 ή Bluetooth BLE 4.0 αντίστοιχα	ΝΑΙ		
Πλαστικό κουτί με βαθμό προστασίας IP67	ΝΑΙ		
Κατάλληλα σχεδιασμένος για λειτουργία επί βαρέων οχημάτων	ΝΑΙ		
Υψηλή μηχανική αντοχή σε κρούσεις & κραδασμούς	ΝΑΙ		
Εύρος θερμοκρασιών λειτουργίας από -45°C έως +50° C	ΝΑΙ		
Διαστάσεις κυτίου, όχι περισσότερο από 200x100x50 mm	ΝΑΙ		
Βάρος κυτίου, όχι περισσότερο από 1000 γρ	ΝΑΙ		
Εγκεκριμένος από ανάλογους οργανισμούς (π.χCE, eMARK, FCC)	ΝΑΙ		
Όνομα Κατασκευαστή	Να αναφερθει		
Μοντέλο	Να αναφερθει		
Δήλωση συνεργασίας του κατασκευαστή για το συγκεκριμένο έργο	ΝΑΙ		

2.9.1.11 Λειτουργικές προδιαγραφές συστήματος

ΠΡΟΔΙΑΓΡΑΦΗ	ΑΠΑΙΤΗΣΗ	ΑΠΑΝΤΗΣΗ	ΠΑΡΑΠΟΜΠΗ ΤΕΚΜΗΡΙΩΣΗΣ
Εφαρμογή πλήρως εναρμονισμένη με το ισχύον θεσμικό πλαίσιο	ΝΑΙ		



Μητρώο οχημάτων με στοιχεία που αφορούν σε αυτά (ημερομηνίες καταχώρησης, έγγραφα οχήματος, επισκευές, ΚΤΕΟ, συμβάντα κλπ)	ΝΑΙ		
Αυτοματοποιημένη ενημέρωση για τις ημερομηνίες λήξης ή/και ανανέωσης εγγράφων οχημάτων και οδηγών	ΝΑΙ		
Ανεύρεση της θέσης του οχήματος σε πραγματικό χρόνο	ΝΑΙ		
Απεικόνιση του στόλου σε ψηφιακούς χάρτες (επίπεδο πόλης & δρόμου)	ΝΑΙ		
Ιστορική αναφορά διαδρομής οχήματος σε σχέση με τα σημεία ενδιαφέροντος (στάσεις, κλπ.) στα οποία έχει μεταβεί το όχημα	ΝΑΙ		
Χρόνος κίνησης, διανυθέντα χιλιόμετρα και διάρκεια στάσεων του επιλεγμένου δρομολογίου	ΝΑΙ		
Ανεύρεση πλησιέστερου οχήματος από επιλεγμένο «σημείο ενδιαφέροντος»	ΝΑΙ		
Ανεύρεση πλησιέστερου «σημείου ενδιαφέροντος» (έργο, δημόσιο κτίριο, κάδος κλπ.) από επιλεγμένο όχημα	ΝΑΙ		
Παραγωγή αναφορών που σχετίζονται με: α) όλα τα δελτία κίνησης των οχημάτων β) τα δελτία στάσεων των οχημάτων γ) το εβδομαδιαίο συνοπτικό δελτίο δ) την χιλιομετρική κίνησης στόλου ε) το δελτίο επισκεψιμότητα στα προκαθορισμένα «σημεία ενδιαφέροντος»	ΝΑΙ		
Ελληνικά μενού με παραμετροποιήσιμο το περιβάλλον χρήστη	ΝΑΙ		
Δυνατότητα για παρακολούθηση των οχημάτων σε πραγματικό χρόνο (on-line) με απεικόνιση της ακριβής θέσης του οχήματος σε επίπεδο δρόμου.	ΝΑΙ		
Ο χάρτης δεν ανανεώνεται παρά μόνο η θέση των οχημάτων σε αυτόν. Κάθε νέο στίγμα ταυτόχρονα θα εισάγεται στην βάση δεδομένων του server για αποθήκευση και θα πρέπει αποστέλλεται σε πραγματικό χρόνο σε όλα τα τοπικά και απομακρυσμένα τερματικά clients του κεντρικού συστήματος (διαφορετικά σημεία πρόσβασης).	ΝΑΙ		
Η λίστα των οχημάτων παρέχετε μέσω εύκολης και γρήγορης επιλογή και αναζήτηση οχημάτων και σχετικών πληροφοριών	ΝΑΙ		
Υπάρχει εμφάνιση βασικών στοιχείων οχήματος	ΝΑΙ		
Η εμφάνιση της νέας θέσης των οχημάτων είναι άμεση (realtime) στην οθόνη του κάθε client. Δεν θα πρέπει να γίνεται συνολική ανανέωση της θέσης των οχημάτων, παρά μόνο των οχημάτων που κινήθηκαν.	ΝΑΙ		



Η λίστα των οχημάτων παρέχετε μέσω εύκολης και γρήγορης επιλογή και αναζήτηση οχημάτων και σχετικών πληροφοριών	NAI		
Υπάρχει εμφάνιση βασικών στοιχείων οχήματος	NAI		
Η εμφάνιση συγκεκριμένων οχημάτων στο χάρτη θα είναι με κριτήρια όπως ταυτότητα και όνομα κατηγορία, αρ. κυκλοφορίας, τρέχων οδηγός, στίγμα, ταχύτητα και απόσταση του οχήματος.	NAI		
Η αναπαραγωγή διαδρομής οχήματος με ή χωρίς ήχο θα προσφέρεται με δυνατότητα ανεξάρτητης μεγέθυνσης και σμίκρυνσης στο παράθυρο.	NAI		
Η επιλογή οχήματος και η παρακολούθηση της τροχιάς του στο χάρτη θα είναι σε πραγματικό χρόνο προς όποια κατεύθυνση κινείται.	NAI		
Η δημιουργία χειριστών του κόμβου για παρακολούθηση των οχημάτων θα έχει την δυνατότητα χειρισμού από πολλούς χρήστες (Multiuser) όπου ο καθένας θα μπορεί να παρακολουθεί τα οχήματα της δικαιοδοσίας του	NAI		
Στην εφαρμογή περιλαμβάνονται οδηγίες χρήσης και διαχείρισης στα Ελληνικά	NAI		
Παρέχεται η δυνατότητα παρακολούθηση on-line του οχήματος με/χωρίς ήχο (τροχιά) ανά 10 τουλάχιστον δευτερόλεπτα. Ταυτόχρονα να εμφανίζονται οι θέσεις των οχημάτων στο πίνακα «κατάστασης οχημάτων», στιγμιαία ταχύτητα (GPS), η συνολική διανυθείσα απόσταση και ο οδηγός του οχήματος εφ όσον υπάρχει στο όχημα .	NAI		
Υπάρχει η δυνατότητα από τον χρήστη να επιλέξει συγκεκριμένο χρονικό (ημερολογιακό) διάστημα που τον ενδιαφέρει, να μπορεί να αλλάζει τα χαρακτηριστικά του απεικονιζόμενου στο χάρτη δρομολογίου, όπως πάχος και χρωματισμός γραμμής, το στυλ και το μέγεθος των σημείων (στιγμάτων), καθώς και να αποτυπώσει το ήχο του οχήματος ως μία διαδρομή.	NAI		
Εμφανίζεται ο συνολικός χρόνος στάσης/στάθμευσης	NAI		
Παρέχετε η μέτρηση της διανυθείσας απόστασης σε χιλιόμετρα	NAI		
Παρέχετε η δυνατότητα στον χρήστη να τον ειδοποιεί αυτόματα το σύστημα ότι το όχημα δεν στέλνει συντεταγμένες, δεν έχει δίκτυο κινητής τηλεφωνίας GPRS	NAI		
Στο χάρτη υπάρχει η δυνατότητα εισαγωγής ή εύρεσης σημείων ενδιαφέροντος με βάση γεωγραφικές συντεταγμένες, με οδό και αριθμό.	NAI		



Ο χρήστης έχει την δυνατότητα να δημιουργήσει μία θέση ενδιαφέροντος όπως Νοσοκομεία, Κλινικές, Δημόσια πάρκα, Σχολεία, Γήπεδα κλπ.	NAI		
Κάθε χρήστης θα πρέπει να έχει δικό του κωδικό πρόσβασης στην εφαρμογή με τα ανάλογα δικαιώματα. Ο υπεύθυνος του συστήματος (administrator) θα μπορεί να μεταβάλει τις ρυθμίσεις πρόσβασης στην εφαρμογή και συγκεκριμένα:	NAI		
Ο ορισμός κωδικών πρόσβασης θα είναι ανά χρήστη	NAI		
Τα επίπεδα πρόσβασης χρηστών με τον ορισμό των λειτουργιών που θα δικαιούται να εκτελέσει, όπως και τις κατηγορίες οχημάτων που θα του επιτρέπεται να διαχειρίζεται. Με τον τρόπο αυτό ο διαχειριστής του συστήματος (administrator) θα έχει τη δυνατότητα να δημιουργεί πολλαπλά επίπεδα δικαιωμάτων με απλό και εύχρηστο τρόπο και κατηγορίες χρηστών (User, super-users and Administratoraccounts). Όπως για παράδειγμα πρόσθεση ή αφαίρεση πληροφοριών - εικονιδίων πάνω στους χάρτες ανάλογά με το επίπεδο ασφαλείας που έχουμε ορίσει.	NAI		
Τον πλήρη έλεγχο και τη διαχείριση όλου του συστήματος και των παραμέτρων αυτού από τον υπεύθυνο (administrator) του συστήματος ή από κατάλληλα εξουσιοδοτημένα άτομα.	NAI		
Το σύστημα θα έχει τη δυνατότητα αυτόματης δημιουργίας αναφορών για την δραστηριότητα ενός οχήματος ή και μιας ομάδας οχημάτων που ανήκουν στον ίδιο στόλο ή κατηγορία για το χρονικό διάστημα που του ζητηθεί. Διατηρείται η δυνατότητα δημιουργίας νέων αναφορών σύμφωνα με τις ανάγκες του Δήμου. Θα πρέπει να υπάρχει δυνατότητα άμεση εξαγωγή στοιχείων από τη Βάση Δεδομένων και η επιλογή του επιθυμητού χρονικού διαστήματος	NAI		

2.9.2 Έξυπνα συστήματα ενεργειακής διαχείρισης δημοτικών και σχολικών κτιρίων

2.9.2.1 Λογισμικό μέτρησης και απομακρυσμένης διαχείρισης της κατανάλωσης ρεύματος σε δημόσια κτίρια

ΠΡΟΔΙΑΓΡΑΦΗ	ΑΠΑΙΤΗΣΗ	ΑΠΑΝΤΗΣΗ	ΠΑΡΑΠΟΜΠΗ ΤΕΚΜΗΡΙΩΣΗΣ
Το λογισμικό θα πρέπει να αποτελείται από μία web εφαρμογή καθώς και ένα application για smartphones και tablets (Android, iOS).	NAI		
Μέσω και των δύο ο χρήστης θα πρέπει να μπορεί, ανά πάσα ώρα και στιγμή, οπουδήποτε και αν βρίσκεται, να:			



Ελέγξει την λειτουργία ηλεκτρικών συσκευών (άνοιγμα/κλείσιμο)	NAI		
Χρονοπρογραμματίζει την λειτουργία των ηλεκτρικών συσκευών	NAI		
Παρακολουθεί την κατανάλωση ισχύος και ηλεκτρικής ενέργειας για κάθε ηλεκτρική του συσκευή	NAI		
Παρακολουθεί θερμοκρασία και υγρασία στους χώρους και ρυθμίζει ανάλογα τη θέρμανση	NAI		
Δημιουργεί γκρουπ συσκευών για ταυτόχρονο έλεγχο πολλαπλών συσκευών	NAI		
Ελέγχει τις συσκευές μέσω κατόψεων του χώρου (floorplans)	NAI		
Μοιράζεται όποιες συσκευές επιθυμεί με άλλους χρήστες	NAI		
Θέτει κανόνες λειτουργίας των συσκευών σε μορφή If- This-Then-That	NAI		
«Συνομιλεί» με τις συσκευές του μέσω του Facebook Messenger	NAI		
Δίνει φωνητικές εντολές στις συσκευές με τη χρήση του AmazonEcho	NAI		
Ενεργοποιεί/Απενεργοποιεί απομακρυσμένα συσκευές, όπως φώτα και άλλα φορτία που ελέγχονται από τον ηλεκτρικό πίνακα	NAI		
Παρακολουθεί αναλυτικά διαγράμματα κατανάλωσης ισχύος και ενέργειας του συνόλου των συσκευών που ελέγχει	NAI		
Δημιουργεί χρονοδιαγράμματα λειτουργίας	NAI		
Κάνει χρήση πρωτόκολλου Wi-Fi	NAI		
Προσφέρει ασφάλεια με χρήση SSL/TLS	NAI		
Η προσφερόμενη λύση ενσωματώνει μια ολιστική προσέγγιση για την διαχείριση των ενεργειακών δεδομένων και των επιπρόσθετων πληροφοριών που θα συλλέγεται, επεξεργάζεται και θα αναλύεται από το πληροφοριακό σύστημα διαχείρισης ενέργειας	NAI		
Η τεχνική λύση υποστηρίζει την πλήρη παραμετροποίηση της πλατφόρμας (π.χ. χρήστες και ρόλοι αυτών, διαχείρισης αισθητήρων μέτρησης ενέργειας στο κεντρικό πίνακα και σε επιλεγμένα σημεία των δημόσιων υποδομών), καθιστώντας την ένα ολοκληρωμένο πακέτο για την διαχείριση ενέργειας σε υποδομές και κτιριακές εγκαταστάσεις.	NAI		
Προσφέρεται υποσύστημα πολυεπίπεδης διαχείρισης χρηστών και έξυπνων μετρητών	NAI		



ενέργειας			
Η πλατφόρμα θα πρέπει να μπορεί να ενσωματώνει στα πλαίσια της ανοικτής της αρχιτεκτονικής μια σειρά από διαφορετικές πύλες δικτύων, ενεργειακών αισθητήρων (σε επίπεδο πίνακα καθώς και σε επιλεγμένα σημεία / πρίζες)	NAI		
Η διαχείριση νέων ενεργειακών συσκευών και των αντίστοιχων πυλών θα πρέπει να γίνεται μέσα από το διαχειριστικό κομμάτι της πλατφόρμας, ενώ θα επιτρέπει την δημιουργία επιπρόσθετων συστατικών με την μορφή επεκτάσεων	NAI		
Διαθέτει βαθμωτή και επεκτάσιμη αρχιτεκτονική αποθήκευσης και διαχείρισης της πληροφορίας και δυνατότητα απόκτησης από τρίτα υποσυστήματα με τουλάχιστον δυο διαφορετικούς τρόπους (π.χ. Restful, MQTT, κλπ.).	NAI		
Χρησιμοποιείται εύρωστη μηχανή διαχείρισης μεγάλων δεδομένων, οι οποίες θα δίνουν την δυνατότητα ανάκτησης αυτών σε πραγματικό χρόνο	NAI		
Η πλατφόρμα περιλαμβάνει υποσύστημα γραφικής διεπαφής διαχείρισης ενεργειακής κατανάλωσης υποδομών	NAI		
Η γραφική διεπαφή της πλατφόρμας θα πρέπει να επιτρέπει την δυνατότητα εξατομίκευσης της ενεργειακής πληροφορίας, μέσω της δημιουργίας και διαχείρισης πολλαπλών ταμπλό ανά χρήστη, καθώς και η υποστήριξη της οπτικοποίησης της πληροφορίας από μια συστοιχία έτοιμων widgets	NAI		
Ο χρήστης θα μπορεί να τοποθετήσει όπως θέλει τα widgets ενώ παράλληλα θα πρέπει να δίνεται η δυνατότητα να ταξινομήσει τα ταμπλό (βάσει προτιμήσεις εκάστοτε χρήστη, αλφαβητικά και ημερολογιακά μέσω ημέρας δημιουργίας/τροποποίησης). Τα widgets θα μπορούν να μεταβάλλονται δυναμικά με την χρονική περίοδο επιλογής του εκάστοτε χρήστη και θα μπορούν να παραμετροποιούνται δυναμικά μέσω της πλατφόρμας διαχείρισης και προβολής της πληροφορίας	NAI		
Η πλατφόρμα περιλαμβάνει υποσύστημα διαχείρισης ειδοποιήσεων και εξελεγμένων τεχνικών ειδοποίησης χρηστών	NAI		



<p>Η πλατφόρμα θα πρέπει να υποστηρίζει ένα ολιστικό σύστημα ειδοποιήσεων χρηστών είτε μέσα από την ίδια την πλατφόρμα είτε μέσω εναλλακτικών μέσων (π.χ. μέσω ηλεκτρονικού ταχυδρομείου) βάσει τυπικών αλλά και εξατομικευμένων κανόνων που μπορεί να δημιουργεί ο εκάστοτε χρήστης του Δήμου</p>	NAI		
<p>Τα επίπεδα διαχείρισης των ειδοποιήσεων θα μπορούν να γίνονται τόσο σε επίπεδο συναθροισμένης πληροφορίας (π.χ. άθροισμα ενέργειας σε ένα γκρουπ κτιρίων του Δήμου) όσο και σε επίπεδο υποδομών (π.χ. όταν ένας μετρητής ενέργειας ξεπεράσει το όριο της κατανάλωσης σε μια συγκεκριμένη υποδομή του Δήμου).</p>	NAI		
<p>Οι ειδοποιήσεις θα πρέπει να έχουν δυνατότητα επεξεργασίας καθώς και ορισμός της διάρκειας ισχύος του (μια φορά, επαναλαμβανόμενη, ετήσια, κλπ.).</p>	NAI		
<p>Το σύστημα ειδοποιήσεων θα πρέπει να μπορεί να εφαρμόζεται είτε στα ακατέργαστα είτε σε κατεργασμένα δεδομένα (π.χ. δεδομένα συνάθροισης).</p>	NAI		
<p>Ο εκάστοτε χρήστης θα μπορεί να ορίζει δικούς του κανόνες, οι οποίοι θα εφαρμόζονται και θα ιεραρχούνται με την κατηγορία στην οποία ανήκει ο χρήστης</p>	NAI		
<p>Το υποσύστημα θα πρέπει να δίνει την δυνατότητα διαχείρισης συμβάντων και γεγονότων σε διάφορα χρονικά διαστήματα και έλεγχος δεικτών πριν και μετά τα συμβάντα, όπως αυτά θα μπορούν να εξατομικεύονται από τον εκάστοτε χρήστη του συστήματος</p>	NAI		
<p>Ο εκάστοτε διαχειριστής μπορεί να ορίζει μια νέα πολιτική που θα εφαρμόζεται σε ολόκληρη την υποδομή (π.χ. ένα κτίριο του Δήμου) ή μέρος αυτής (1^{ος} όροφος του Δημαρχείου) και θα μπορεί να συγκρίνει και να εξάγει με μορφή αναφοράς την διαφορά στην κατανάλωση ενέργειας</p>	NAI		
<p>Το σύστημα πρέπει να υποστηρίζει τουλάχιστον συμβάντα όπως η ανακαίνιση εξοπλισμού (π.χ. αλλαγή φωτιστικών, μονάδες κλιματισμού, κλπ.), η αλλαγή πολιτικής (π.χ. αλλαγή ωραρίου αυτόματου σβησίματος φωτισμού/κλιματισμού στην υποδομή) και εξατομικευμένες πολιτικές που θα εισάγουν οι διαχειριστές αυτών.</p>	NAI		



Η πλατφόρμα περιλαμβάνει υποσύστημα ανάλυσης δεδομένων και δημιουργίας πολυεπίπεδων αναφορών	NAI		
Δυνατότητα συγκρίσεων σε πραγματικό χρόνο όλης της πληροφορίας που συλλέγεται και αναλύεται από το βασικό κορμό της πλατφόρμας και πιο συγκεκριμένα: Ανά τύπο συσκευής (π.χ. έξυπνοι μετρητές ενέργειας σε κεντρικό πίνακα καθώς και σε εξειδικευμένα σημεία των υποδομών) Ανά εξατομικευμένο γκρουπ συσκευών που έχει ορίσει ο εκάστοτε τελικός χρήστης της πλατφόρμας σε οποιαδήποτε επίπεδο αυτής Ανά χώρο υποδομής συμπεριλαμβανομένου την δημιουργία εικονικών γκρουπ (π.χ. κλιματιστικά που βρίσκονται σε περισσότερα από ένα κτίριο του Δήμου).	NAI		
Η πλατφόρμα θα δίνει στο χρήστη τη δυνατότητα εφαρμογής φιλτραρίσματος καθώς και δημιουργίας εξατομικευμένων αναφορών μέσω γραφημάτων	NAI		
Η πλατφόρμα θα μπορεί να ενσωματώσει εξελιγμένες λειτουργίες ανάλυσης δεδομένων όπως μηχανές πρόβλεψης δεδομένων σε επίπεδο παρακολουθούμενης μέτρησης, ενώ θα μπορεί να υποστηρίζει την επέκτασή της με νέες λειτουργίες ανάλυσης μεγάλων δεδομένων	NAI		
Η πλατφόρμα θα πρέπει να υποστηρίζει επιπλέον εξελιγμένες τεχνικές πολύπλευρης οπτικοποίησης δεδομένων για την ανάλυση δεδομένων όπως για παράδειγμα η εξαγωγή θερμικών χαρτών σε ακατέργαστα, συναθροισμένα και κανονικοποιημένα δεδομένα	NAI		
Θα παρέχεται και η δυνατότητα ανάλυσης κόστους με βάση τις επιχειρησιακές λειτουργίες (π.χ. βάρδιες) της εκάστοτε υποδομής που παρακολουθείτε μέσω της πλατφόρμας.	NAI		
Θα πρέπει να δίνεται από την πλατφόρμα η δυνατότητα εισαγωγής και επεξεργασίας αναλυτικού κόστους (π.χ. κόστος KWh) και μετέπειτα η δυνατότητα εμφάνισης του κόστους στα αντίστοιχα εξατομικευμένα ταμπλό καθώς και στην οπτικοποίηση της πληροφορίας σε διάφορα επίπεδα της	NAI		



Πλατφόρμας.			
Θα πρέπει να υποστηρίζει την δημιουργία εξατομικευμένων αναφορών, σε ημερήσια/εβδομαδιαία/ μηνιαία / ετήσια ή και προσαρμοσμένη ημερομηνία αναφοράς, ενώ παράλληλα θα δίνει τη δυνατότητα εξοικονόμησης ενέργειας σε περίπτωση αλλαγής παρόχου ενέργειας σε μια ή περισσότερες υποδομές, λαμβάνοντας υπόψιν τις διαφορετικές τιμολογιακές πρακτικές.	NAI		
πλήρως ελληνικοποιημένη έκδοση σε επίπεδο διαχείρισης και λειτουργίας, ενώ θα πρέπει να υποστηρίζει και πολυγλωσσία.	NAI		
Χρήση SSL για την είσοδο των χρηστών στο σύστημα αλλά και κρυπτογράφηση όλων των επικοινωνιών μεταξύ του εκάστοτε ενεργειακού αισθητήρα / πύλη με τον κεντρικό εξυπηρετητής (back-end) της πλατφόρμας	NAI		
Δημιουργία API key για χρήση σε εξωτερικά συστήματα	NAI		

2.9.2.2 Εξοπλισμός Μέτρησης κατανάλωσης ηλεκτρικής ενέργειας

ΠΡΟΔΙΑΓΡΑΦΗ	ΑΠΑΙΤΗΣΗ	ΑΠΑΝΤΗΣΗ	ΠΑΡΑΠΟΜΠΗ ΤΕΚΜΗΡΙΩΣΗΣ
Πλήθος	50		
Τάση τροφοδοσίας	230 V, 50 Hz		
Ρεύμα εξόδου (μέγ.)	2 A		
Επικοινωνία	Wi-Fi		
Έλεγχος μέσω website ή app (Android, iOS) αλλά και τοπικά μέσω κουμπιών	NAI		
Έλεγχος λειτουργίας των ηλεκτρικών συσκευών μέσω Internet	NAI		
Έλεγχος οποιοδήποτε φορτίου αρκεί να γίνει συνδυασμός με το κατάλληλο ρελέ	NAI		
Μέτρησης κατανάλωσης ενέργειας οποιουδήποτε φορτίου (μονοφασικό, τριφασικό) αρκεί να συνδυαστεί με ένα μετρητικό στοιχείο που χρησιμοποιεί πρωτόκολλο S0	NAI		
Εύκολη διαχείριση μέσω app και Website	NAI		
Χρήση πρωτόκολλου Wi-Fi	NAI		
Ο ανάδοχος θα αναλάβει το κόστος εγκατάστασης των αισθητήρων/ μετρητών συνοδευόμενων από όλα τα σχετικά υλικά προκειμένου να επιτευχθεί η ζητούμενη	NAI		



λειτουργικότητα			
<p>Θα πρέπει να μπορούν να καταγράψουν μια σειρά από μετρήσεις όπως:</p> <ul style="list-style-type: none"> ▪ Τρέχουσα τάση & ένταση ρεύματος ανά φάση (τόσο για μονοφασικές όσο και για τριφασικές παροχές) ▪ Τρέχουσα πραγματική ισχύς της κάθε τάσης ▪ Συνολική Κατανάλωση ενέργειας (ενεργή ισχύς και άεργο ισχύς), με καταγραφή τουλάχιστον ανά 15 λεπτά της ώρας ▪ Φαινόμενη/Άεργος ισχύς ανά φάση καθώς και συνολικές τιμές ▪ Συχνότητα λειτουργίας ▪ Συνολική Ισχύς 	ΝΑΙ		
Δείγμα. Ο υποψήφιος ανάδοχος παραδίδει δείγμα του εξοπλισμού εντός τριών (3) ημερών από την υποβολή της προσφοράς	ΝΑΙ		

2.9.3 Ολοκληρωμένη υποδομή προστασίας από κυβερνοεπιθέσεις

ΠΡΟΔΙΑΓΡΑΦΗ	ΑΠΑΙΤΗΣΗ	ΑΠΑΝΤΗΣΗ	ΠΑΡΑΠΟΜΠΗ ΤΕΚΜΗΡΙΩΣΗΣ
FIREWALL			
ΓΕΝΙΚΕΣ ΠΡΟΔΙΑΓΡΑΦΕΣ			
Ο προσφερόμενος εξοπλισμός πρέπει να είναι σύγχρονος (χρόνος ανακοίνωσης μικρότερος από 24 μήνες από την ημερομηνία κατάθεσης της προσφοράς του Αναδόχου και να μην υπάρχει ανακοίνωση περί αντικατάστασης/απόσυρσης του	ΝΑΙ		
Χρονική περίοδος τεχνικής υποστήριξης και ενημερώσεων του λογισμικού (patches, bugfixes, updates, κ.α.)	>=3 ETH		
Κεντρική διαχείριση όλων των συσκευών με τουλάχιστον τις παρακάτω δυνατότητες Διαχείριση όλων των συσκευών Διαχείριση των νέων συσκευών Κεντρική διαχείριση αναβαθμίσεων	ΝΑΙ		
Το σύστημα να διαθέτει την δυνατότητα για logging&Reporting για τουλάχιστον 90 ημέρες. Σε περίπτωση που απαιτείται πρόσθετος εξοπλισμός, ο ανάδοχος είναι υποχρεωμένος να τον προσφέρει χωρίς κόστος	ΝΑΙ		
Να αναφερθεί το μοντέλο και ο κατασκευαστής.	ΝΑ ΑΝΑΦΕΡΘΕΙ		
Αριθμός μονάδων	3		
Εγκατάσταση σε κριώμα 19"	ΝΑΙ		



Να μην έχει περιορισμό αδειών χρηστών/endpoints.	ΝΑΙ		
ΣΤΟΙΧΕΙΑ ΥΛΙΚΟΥ			
Να διαθέτει τουλάχιστον 13 GigabitEthernet θύρες	ΝΑΙ		
Να διαθέτει τουλάχιστον 4 υποδοχές SFP+	ΝΑΙ		
Εσωτερικό solid state storage M2.	ΝΑΙ		
ΛΕΙΤΟΥΡΓΙΕΣ			
Να διαθέτει λειτουργίες: Firewall, Malware, Content filtering Antivirus,VPN	ΝΑΙ		
Να διαθέτει προστασία Web και δικτύου	ΝΑΙ		
Ναυποστηρίζει full Stateful packet inspection(SPI),dynamic packet filtering μεδυνατότητες BGP,OSPF	ΝΑΙ		
Να επιτρέπει NAT Traversal	ΝΑΙ		
Ορισμός DMZ	ΝΑΙ		
Προστασία DNS	ΝΑΙ		
Να διαθέτει προστασία από επιθέσεις Portscan, DoS, DDoS, Flooding	ΝΑΙ		
Προστασία TCP interception	ΝΑΙ		
ΣΤΟΙΧΕΙΑ ΑΠΟΔΟΣΗΣ			
Συνολικό throughput (firewall)	≥7Gbps		
VPN Throughput	>=1Gbps		
ipsectunnels	≥50		
Δυνατότητα ταυτόχρονων συνδέσεων	≥2000		
Ρυθμός νέων συνδέσεων	≥3000		
ΛΕΙΤΟΥΡΓΙΕΣ ΠΡΟΣΤΑΣΙΑΣ ΔΙΚΤΥΟΥ			
Packetoptimization με τεχνικές επιτάχυνση των δεδομένων τύπου Fastpath ή ισοδύναμης τεχνολογίας	ΝΑΙ		
Unifiedpolicymodel ώστε όλες οι πολιτικές να γίνονται από την ίδια οθόνη	ΝΑΙ		
Access time policies per user/group	ΝΑΙ		
Remote Access: SSL, IPsec, VPNsupport	ΝΑΙ		
IKEv2support	ΝΑΙ		
ΛΕΙΤΟΥΡΓΙΕΣ WEB SECURITY			
URL Filtering	ΝΑΙ		
Layer7 application control	ΝΑΙ		
Να επιβάλλονται περιοριστικές πολιτικές	ΝΑΙ		



(χρονικά) ανά χρήστη και ανά groupSurfingquotatimepoliciesperuser/group			
HTTP scanning ανά χρήστη ή ανά δίκτυο με κανόνες που μπορούν να παραμετροποιηθούν	NAI		
SafeSearchforce	NAI		
Ενισχυμένο application control μευπογραφές and Layer7 patterns γιαεφαρμογές	NAI		
Caching για την επιτάχυνση της χρήσης του web	NAI		
LOGGING & REPORTING			
Να παρέχεται κεντρικό εργαλείο διαχείρισης/ανάλυσης των logs με γραφικό interfac (είτε εξωτερικό είτε πάνω στη συσκευή)	NAI		
Να παρέχεται κεντρικό εργαλείο διαχείρισης/ανάλυσης των logs με γραφικό interfac (είτε εξωτερικό είτε πάνω στη συσκευή)	NAI		
Remotesyslog	NAI		
RealtimeEventmonitoring	NAI		
csv/txtexporting	NAI		
Δυνατότητα αναζήτησης στο log βάσει χρήστη/ενέργειας/URL	NAI		
Ενσωματωμένα report με δυνατότητες παραμετροποίησης (Traffic,Security)	NAI		
Toreporting&logging να είναι για τουλάχιστον 90 ημέρες	NAI		
ΥΠΟΣΤΗΡΙΖΟΜΕΝΑ ΠΡΩΤΟΚΟΛΛΑ			
Υποστήριξη των ακόλουθων πρωτοκόλλων: TCP, UDP, ICMP, ARP, DNS, SNMP, HTTP, FTP, TFTP, PPPoE	NAI		
Υποστήριξη ActiveDirectory	NAI		
ActiveDirectoryAuthentication	NAI		
Υποστήριξη ασφαλούς πρόσβασης διαχείρισης	NAI		
Δυνατότητα διαχείρισης μέσω CLI, SSH, Web/GUI.	NAI		
ΥΠΟΣΤΗΡΙΞΗ			
Αντικατάσταση μέρους ή του συνόλου του εξοπλισμού την επομένη της αναγγελίας της βλάβης	NAI		
Αποκατάσταση των ανωμαλιών λειτουργίας του	NAI		



λογισμικού εφαρμογών (bugs) και τυχόν άλλων προβλημάτων			
Χρονική περίοδος τεχνικής υποστήριξης και ενημερώσεων του λογισμικού (patches, bugfixes, updates,κα.)	>=3 ETH		
ΜΕΤΑΓΩΓΕΑΣ ΔΙΚΤΥΟΥ (SWITCH) 24 ΘΥΡΩΝ			
Γενικά			
Να αναφερθεί το μοντέλο και η εταιρία κατασκευής	ΝΑΙ		
Αριθμός Μονάδων	3		
Ο μεταγωγός θα πρέπει να συνοδεύεται από τον απαραίτητο συνοδευτικό εξοπλισμό για την εγκατάσταση σε standardrack 19" και καλώδιο τροφοδοσίας ρεύματος	ΝΑΙ		
Το προτεινόμενο σύστημα πρέπει να είναι κατασκευαστή διεθνούς εμβέλειας, σύγχρονης τεχνολογίας.	ΝΑΙ		
Το σύνολο του εξοπλισμού Hardware να είναι του ίδιου επώνυμου κατασκευαστή	ΝΑΙ		
Διαστάσεις του switch (ύψος σε U)	≤1U		
Να προσφερθεί με redundantfans	ΝΑΙ		
Τεχνικές Προδιαγραφές			
Αριθμός παρεχόμενων θυρών RJ4510M/100M/1G/auto-sensingports	≥24		
Οι θύρες θα πρέπει να διαθέτουν λειτουργία Auto negotiation (speed, flowcontrol)	ΝΑΙ		
Οι θύρες θα πρέπει να διαθέτουν λειτουργία αυτόματης εναλλαγής MDI/MDIX	ΝΑΙ		
Ενσωματωμένες θύρες SFP+ports	≥2		
Μέγιστη θεωρητική συνολική ταχύτητα διαμεταγωγής (throughput)	≥480 Gbps		
Μέγιστος αριθμός υποστηριζόμενων VLAN	≥4000		
Ταχύτητα προώθησης πακέτων (packetforwardingrate)	≥90 Mpps		
Dual firmware images on-board	ΝΑΙ		
Port Mirroring	ΝΑΙ		
Υποστήριξη IEEE 802.1q (VLAN tagging)	ΝΑΙ		



Υποστήριξη IEEE 802.1d (SpanningTree), IEEE 802.1s (MSTP) και IEEE 802.1w (RSTP)	NAI		
Υποστήριξη MAC based VLAN	NAI		
Υποστήριξη IPv4/IPv6 Portbased QoS, Flow based QoS	NAI		
Δυνατότητα διαχείρισης από webInterface	NAI		
Δυνατότητα διαχείρισης μέσω σειριακής κονσόλας	NAI		
Υποστήριξη Telnet/SSH,SNMPv1/v2/v3	NAI		
Υποστήριξη IGMPv1/v2/v3 Snooping	NAI		
Υποστήριξη RADIUS	NAI		
Operating temperature: -20° to 60°C	NAI		
ΕΓΓΥΗΣΗ			
1 έτος από τον κατασκευαστή	NAI		
ΔΙΑΣΦΑΛΙΣΗ ΠΟΙΟΤΗΤΑΣ			
Συμμόρφωση με Εθνική Στρατηγική Κυβερνοασφάλειας(ΑΔΑ: 6ΙΒΕ46ΜΤΛΠ-ΦΜ5 12/2020).	NAI		
Οι διεπαφές όλων των παροχών προσβάσιμες μέσω φυλλομετρητή ή/και μέσω κινητών συσκευών.	NAI		
Σχέδιο λήψης backups των παρεχόμενων συστημάτων ασφάλειας και διασφάλιση της απρόσκοπτης λειτουργίας και διαθεσιμότητας (availability) τους.	NAI		
Διαβάθμιση χρηστών του ενιαίου συστήματος προστασίας υποδομών πληροφορικής του Δήμου Αβδήρων.	NAI		
Καθορισμός χρηστών και δικαιωμάτων στα προστατευμένα συστήματα μέσω VPN.	NAI		
Δυνατότητα χρήσης χρηστών από τρίτα συστήματα όπως σύνδεση μέσω ActiveDirectory.	NAI		
ANTIVIRUS			
Άδειες χρήσης endpoints	50		
Άδειες χρήσης server	6		
Οι άδειες χρήσης των Antivirus να είναι χρονικής διάρκειας τουλάχιστον τριών (3) έτων η και	NAI		



περισσότερο.			
Να αναφερθεί ο Κατασκευαστής και ο τύπος	NA ΑΝΑΦΕΡΘΕΙ		
Η εγκατάσταση, παραμετροποίηση και εκπαίδευση θα πρέπει να γίνει στο χώρο του Δήμου Αβδηρών, από πιστοποιημένο τεχνικό	ΝΑΙ		
Χωρίς διενέξεις (conflicts) με οποιαδήποτε άλλο προϊόν ασφαλείας	ΝΑΙ		
Παράλληλη λειτουργία του τοίχους προστασίας (firewall) του Antivirus, με το τοίχος προστασίας των Windows	ΝΑΙ		
Μέγεθος client εγκατάστασης <500mb	ΝΑΙ		
Χαμηλή χρήση της RAM των τερματικών, σε πλήρη scan λειτουργία	ΝΑΙ		
Online & offline πλήρης λειτουργία	ΝΑΙ		
Ασπίδα Identity και Anti-phishing	ΝΑΙ		
Customized Policies για H/Y & servers	ΝΑΙ		
Αυτόματη αναγνώριση και κατηγοριοποίηση δικτύου για Active Directory/IP/Workgroups	ΝΑΙ		
Ενσωματωμένη λειτουργία καθαρισμού του τερματικού (Optimizer) για το καθαρισμό ιστορικών, μητρώου κ.α	ΝΑΙ		
Δημιουργία αναφορών	ΝΑΙ		
Σύστημα ειδοποιήσεων των Admin για Infections μέσω αυτοματοποιημένων και παραμετροποιημένων alerts	ΝΑΙ		
Ενσωματωμένο σύστημα ticketing 24/7 στη κεντρική online κονσόλα διαχείρισης	ΝΑΙ		
Εγκατάσταση στους H/Y του Δήμου	ΝΑΙ		

2.9.4 Σύστημα διαχείρισης ηλεκτρονικών πληρωμών

ΠΡΟΔΙΑΓΡΑΦΗ	ΑΠΑΙΤΗΣΗ	ΑΠΑΝΤΗΣΗ	ΠΑΡΑΠΟΜΠΗ
Επωνυμία και Εμπορική ονομασία. Κατασκευαστής του προσφερόμενου λογισμικού. Τελευταία έκδοση και ημερομηνία ανακοίνωσης.	ΝΑΙ		
Να διαθέτει σύστημα διαλειτουργικότητας με συστήματα τρίτων κατασκευαστών μέσω	ΝΑΙ		



ΠΡΟΔΙΑΓΡΑΦΗ	ΑΠΑΙΤΗΣΗ	ΑΠΑΝΤΗΣΗ	ΠΑΡΑΠΟΜΠΗ
γνωστών προτύπων επικοινωνίας (rest API).			
Λειτουργία σε βάση δεδομένων ανοικτού λογισμικού	ΝΑΙ		
Web based σχεδίαση και ανάπτυξη με πρόσβαση μέσω όλων των ευρέως διαδεδομένων εκδόσεων φυλλομετρητών.	ΝΑΙ		
Ενιαίο σύστημα ταυτοποίησης και ελέγχου δικαιωμάτων χρηστών	ΝΑΙ		
Το σύστημα θα διαθέτει περιβάλλον εργασίας (userinterface) και γραφικό περιβάλλον αλληλεπίδρασης (graphicaluserinterface) με το χρήστη στα ελληνικά.	ΝΑΙ		
Ταυτοποίηση χρηστών με κωδικούς taxisnet.	ΝΑΙ		
Ταυτοποίηση χρηστών με εναλλακτικούς τρόπους εγγραφής και πιστοποίησης.	ΝΑΙ		
Αναλυτική προβολή οφειλών βεβαιωμένων ή μη βεβαιωμένων. Να δοθεί περιγραφή.	ΝΑΙ		
Αναλυτική προβολή οφειλών σε ρύθμιση. Να δοθεί περιγραφή.	ΝΑΙ		
Υπολογισμός τόκων – προσαυξήσεων στην τρέχουσα ημερομηνία	ΝΑΙ		
Προβολή κωδικού οφειλής βεβαιωμένων οφειλών	ΝΑΙ		
Δυνατότητα μερικής πληρωμής οφειλής (ρυθμισμένης ή μη)	ΝΑΙ		
Προβολή κωδικού οφειλής ΔΙΑΣ ή οποιασδήποτε άλλης ταυτότητας πληρωμής αντιστοιχεί στην οφειλή	ΝΑΙ		
Δυνατότητα αυτοματοποιημένης διαχείρισης κρατήσεων εσόδων	ΝΑΙ		
Δυνατότητα υποστήριξης των συναλλαγών μέσω λογικών ελέγχων	ΝΑΙ		
Δυνατότητα καταχώρησης κωδικού πληρωμής για αναζήτηση και προβολή της οφειλής. Δυνατότητα σάρωσης κωδικού QR για αναζήτηση της οφειλής.	ΝΑΙ		
Δυνατότητα πληρωμής παραβόλου	ΝΑΙ		
Άμεση πληρωμή με καταχώρηση RF χωρίς να είναι απαραίτητη η ταυτοποίηση χρήστη	ΝΑΙ		
Άμεση πληρωμή με σάρωση QR code το οποίο βρίσκεται τυπωμένο σε κλήσεις δημοτικής αστυνομίας χωρίς να είναι απαραίτητη η ταυτοποίηση χρήστη	ΝΑΙ		
Παροχή ιστορικού συναλλαγών στον κάθε οφειλέτη.	ΝΑΙ		
Προβολή ιστορικού εισπράξεων για το Ταμείο	ΝΑΙ		



ΠΡΟΔΙΑΓΡΑΦΗ	ΑΠΑΙΤΗΣΗ	ΑΠΑΝΤΗΣΗ	ΠΑΡΑΠΟΜΠΗ
του Δήμου. Δυνατότητα αναζήτησης με συνδυασμό πολλαπλών κριτηρίων.			
Διασύνδεση με το υφιστάμενο σύστημα Οικονομικής Διαχείρισης	ΝΑΙ		
Αυτόματη ενημέρωση καρτέλας οφειλέτη μετά την πληρωμή	ΝΑΙ		

2.9.5 Ψηφιακή πλατφόρμα διαχείρισης λαϊκών αγορών

ΠΡΟΔΙΑΓΡΑΦΗ	ΑΠΑΙΤΗΣΗ	ΑΠΑΝΤΗΣΗ	ΠΑΡΑΠΟΜΠΗ
Επωνυμία και Εμπορική ονομασία. Κατασκευαστής του προσφερόμενου λογισμικού Τελευταία έκδοση και ημερομηνία ανακοίνωσης.	ΝΑΙ		
Να διαθέτει σύστημα διαλειτουργικότητας με συστήματα τρίτων κατασκευαστών μέσω μέσω γνωστών προτύπων επικοινωνίας (rest API).	ΝΑΙ		
Λειτουργία σε βάση δεδομένων ανοικτού λογισμικού	ΝΑΙ		
Web based σχεδίαση και ανάπτυξη με πρόσβαση μέσω όλων των ευρέως διαδεδομένων εκδόσεων φυλλομετρητών.	ΝΑΙ		
Ενιαίο σύστημα ταυτοποίησης και ελέγχου δικαιωμάτων χρηστών	ΝΑΙ		
Το σύστημα θα διαθέτει περιβάλλον εργασίας (userinterface) και γραφικό περιβάλλον αλληλεπίδρασης (graphicaluserinterface) με το χρήστη στα ελληνικά.	ΝΑΙ		
Να υποστηρίζει πολλαπλά τρόπους ταυτοποίησης στοιχείων εισόδου	ΝΑΙ		
Το σύστημα να λειτουργεί σε έξυπνες συσκευές	ΝΑΙ		
Να υπάρχει η δυνατότητα καθορισμού ρόλων του συστήματος διαχείρισης και λειτουργίας.	ΝΑΙ		
Παραμετρικός ορισμός λειτουργίας αγορών	ΝΑΙ		
Παραμετρικός ορισμός τύπων συναλλασσομένων (έμπορος, παραγωγός κλπ)	ΝΑΙ		
Να υπάρχει η δυνατότητα αναζήτησης οφειλετών με βάση το ονοματεπώνυμο, το αφμ και την κατηγορία	ΝΑΙ		
Υπάρχει η δυνατότητα προβολής και επεξεργασίας των στοιχείων του οφειλέτη και να δίνεται η δυνατότητα προσθήκης σχολίων	ΝΑΙ		
Να υπάρχει η δυνατότητα προβολής των λαϊκών αγορών που έχει επιλέξει ο παραγωγός ή επαγγελματίας πωλητής	ΝΑΙ		



ΠΡΟΔΙΑΓΡΑΦΗ	ΑΠΑΙΤΗΣΗ	ΑΠΑΝΤΗΣΗ	ΠΑΡΑΠΟΜΠΗ
Να υπάρχει η δυνατότητα επιλογής λαϊκών αγορών και αποτύπωση τους σε ημερολόγιο. Η δυνατότητα επιλογής να περιλαμβάνει την ενημέρωση από – έως, μήκος και πλάτος πάγκου και κατηγορία τέλους. Η επιλογή λαϊκών αγορών δημιουργεί αυτόματα τις γραμμές των ημερήσιων οφειλών	NAI		
Να υπάρχει η δυνατότητα έκπτωσης στις γραμμές των οφειλών όταν ο παραγωγός ή επαγγελματίας πωλητής δεν εμφανίζεται στην λαϊκή που έχει δηλώσει	NAI		
Να υπάρχει η δυνατότητα εμφάνισης του status της οφειλής, αν είναι εξοφλημένη ή όχι	NAI		
Να παρέχει δυνατότητα δημιουργίας τιμοκαταλόγων ανά αγορά και ειδική κατηγορία.	NAI		
Να παρέχει δυνατότητα ηλεκτρονικής πληρωμής των οφειλών	NAI		
Να υποστηρίζει λειτουργία άυλου φορολογικού μηχανισμού- πιστοποιημένη ηλεκτρονική τιμολόγηση	NAI		
Να υπάρχει η δυνατότητα δημιουργίας χρηματικών καταλόγων μέσα από το σύστημα	NAI		
Να υπάρχει η δυνατότητα δημιουργίας βεβαιωτικών σημειωμάτων μέσα από το σύστημα	NAI		
Mobile εφαρμογή για τη Δημοτική Αστυνομία για την πραγματοποίηση ελέγχων.	NAI		
Προβολή των στοιχείων του επαγγελματία στην mobile εφαρμογή	NAI		
Έκδοση προστίμου από τη mobile εφαρμογή με δυνατότητα επισύναψης φωτογραφιών και καταχώρηση σχολίων-παρατηρήσεων.	NAI		
Εκτύπωση παραβάσεων από τη mobile εφαρμογή σε φορητό θερμικό εκτυπωτή ή/και ψηφιακή αποστολή μέσω email ή ανάρτησης στο προφίλ του επαγγελματία.	NAI		
Πρόσβαση στην εφαρμογή από τους επαγγελματίες για τη λήψη ενημέρωσης και την εκτέλεση συναλλαγών με την υπηρεσία. Ενδεικτικά αίτηση άδειας,μεταβολής άδειας, ηλεκτρονικής πληρωμής κλπ	NAI		
Υποσύστημα Γεωχωρικής Πληροφορίας (GIS): <ul style="list-style-type: none"> Καταχώρηση πολυγώνου θέσης πάνω σε χάρτη Προβολή πολυγώνου θέσης ανά αγορά 	NAI		



ΠΡΟΔΙΑΓΡΑΦΗ	ΑΠΑΙΤΗΣΗ	ΑΠΑΝΤΗΣΗ	ΠΑΡΑΠΟΜΠΗ
<p>μέσα από την καρτέλα</p> <ul style="list-style-type: none"> • Ευρετήριο με κριτήρια αναζήτησης και αποτύπωση αποτελεσμάτων πάνω σε χάρτη • Εμφάνιση πληροφοριών θέσεων αγοράς με την επιλογή πολυγώνου πάνω σε χάρτη • Χρωματικός κώδικας πολυγώνων στο χάρτη 			

2.9.6 Δημιουργία διασύνδεσης με δίκτυα υψηλής ταχύτητας μεταξύ δημοτικών κτιρίων – υποδομών

ΠΕΡΙΓΡΑΦΗ	ΥΠΟΧΡΕΩΣΗ	ΑΠΑΝΤΗΣΗ	ΠΑΡΑΠΟΜΠΗ
Εξοπλισμός διασύνδεσης έως δύο (2) χιλιόμετρα	31		
Να δοθεί κατασκευαστής και κωδικός προϊόντος	ΝΑΙ		
Θα πρέπει να διαθέτει επεξεργαστική ισχύ τεσσάρων (4) πυρήνων με συχνότητα στα 716 MHz	ΝΑΙ		
Θα πρέπει να διαθέτει μία πόρτα χαλκού με ταχύτητα διασύνδεσης 1GE	ΝΑΙ		
Θα πρέπει να υποστηρίζει τα πρωτόκολλα 802.11ad / 802.11ay	ΝΑΙ		
Θα πρέπει να διαθέτει μέγιστες διαστάσεις 115 x 211 x 90 mm	ΝΑΙ		
Θα πρέπει να υποστηρίζει εύρος θερμοκρασίας λειτουργίας από -40°C έως +70°C	ΝΑΙ		
Θα πρέπει να διαθέτει αποτελεσματική ιστροπική ακτινοβολούμενη ισχύς 40dBm	ΝΑΙ		
Θα πρέπει να διαθέτει τεχνολογία PowerOverEthernetinput σύμφωνα με 802.3af/at	ΝΑΙ		
Θα πρέπει να διαθέτει εύρος υποστηριζόμενης τάσης εισόδου 18-57 V	ΝΑΙ		
Θα πρέπει να διαθέτει μέγιστη κατανάλωση ενέργειας 13W	ΝΑΙ		
Θα πρέπει να διαθέτει πιστοποίηση κατά CE, FCC, IC	ΝΑΙ		
ΠΕΡΙΓΡΑΦΗ	ΥΠΟΧΡΕΩΣΗ	ΑΠΑΝΤΗΣΗ	ΠΑΡΑΠΟΜΠΗ
Εξοπλισμός διασύνδεσης έως οκτώ (8) χιλιόμετρα	22		
Να δοθεί κατασκευαστής και κωδικός προϊόντος	ΝΑΙ		



Θα πρέπει να διαθέτει επεξεργαστική ισχύ δύο (2) πυρήνων με συχνότητα στα 1 GHz	NAI		
Θα πρέπει να διαθέτει μία πόρτα χαλκού με ταχύτητα διασύνδεσης 1GE	NAI		
Θα πρέπει να διαθέτει διαστάσεις $\varnothing 424.4 \times 166.2$ mm	NAI		
Θα πρέπει να φέρει βάρος χωρίς τη βάση στερέωσης: 2.59 kg συμπεριλαμβανομένου τη βάση στερέωσης: 3.79 kg	NAI		
Θα πρέπει να υποστηρίζει εύρος θερμοκρασίας λειτουργίας από -40°C έως $+60^{\circ}\text{C}$	NAI		
Θα πρέπει να διαθέτει αντοχή στον αέρα 286 N στα 200 km/h	NAI		
Θα πρέπει να έχει μέγιστο μήκος εκπομπής/λήψης 8 χλμ.	NAI		
Θα πρέπει να διαθέτει ποσοστό υγρασίας λειτουργίας από 5 έως 95%	NAI		
Θα πρέπει να διαθέτει μέγιστη κατανάλωση ενέργειας 18W	NAI		
Θα πρέπει να διαθέτει πιστοποίηση κατά CE, FCC, IC	NAI		
Θα φέρει απολαβή κεραιάς RF 46 dBi	NAI		
Θα διαθέτει μέθοδο κρυπτογράφησης WPA2-PSK (AES)	NAI		
ΠΕΡΙΓΡΑΦΗ	ΥΠΟΧΡΕΩΣΗ	ΑΠΑΝΤΗΣΗ	ΠΑΡΑΠΟΜΠΗ
Εξοπλισμός διασύνδεσης έως δώδεκα (12) χιλιόμετρα	10		
Να δοθεί κατασκευαστής και κωδικός προϊόντος	NAI		
Θα πρέπει να διαθέτει επεξεργαστική ισχύ τεσσάρων (4) πυρήνων	NAI		
Θα πρέπει να διαθέτει μία πόρτα χαλκού με ταχύτητα διασύνδεσης 1GE	NAI		
Θα πρέπει να διαθέτει διαστάσεις $\varnothing 413 \times 360$ mm	NAI		
Θα πρέπει να φέρει βάρος χωρίς τη βάση στερέωσης: 1.5 kg συμπεριλαμβανομένου τη βάση στερέωσης: 2.7 kg	NAI		
Θα πρέπει να υποστηρίζει εύρος θερμοκρασίας λειτουργίας από -40°C έως $+60^{\circ}\text{C}$	NAI		
Θα πρέπει να διαθέτει αντοχή στον αέρα 420 N στα 200 km/h	NAI		
Θα πρέπει να έχει μήκος εκπομπής/λήψης 12 χλμ ή περισσότερο	NAI		
Θα πρέπει να διαθέτει ποσοστό υγρασίας	NAI		



λειτουργίας από 5 έως 95%			
Θα πρέπει να διαθέτει μέγιστη κατανάλωση ενέργειας 18W	NAI		
Θα πρέπει να διαθέτει πιστοποίηση κατά CE, FCC, IC	NAI		
Θα φέρει συχνότητα λειτουργίας RF εύρους 57 έως 71 GHz	NAI		
Θα διαθέτει μέθοδο κρυπτογράφησης WPA2-PSK (AES)	NAI		

2.9.7 Κεντρική ενιαία πλατφόρμα διαχείρισης και συλλογής δεδομένων δράσεων ψηφιακού μετασχηματισμού των ΟΤΑ

ΠΡΟΔΙΑΓΡΑΦΗ	ΑΠΑΙΤΗΣΗ	ΑΠΑΝΤΗΣΗ	ΠΑΡΑΠΟΜΠΗ ΤΕΚΜΗΡΙΩΣΗΣ
Αρχιτεκτονική			
Η πλατφόρμα διαιρείται σε διαφορετικά Modules/ Applications τα οποία ο Δήμος μπορεί να προσθέσει/ ενεργοποιήσει σε διαφορετικούς χρόνους (όποτε το θελήσει) – πλήρης επεκτασιμότητα	NAI		
Η επικοινωνία των διαφορετικών Modules/ Applications γίνεται μέσω EnterpriseServiceBus (ESB). Η πλατφόρμα επεξεργάζεται όλα τα δεδομένα των αισθητήρων σε πραγματικό χρόνο	NAI		
Η πλατφόρμα περιλαμβάνει μία μηχανή βασισμένη σε κανόνες (ενσωματωμένο Module στο εργαλείο διαχείρισης - rule-based engine (RuleEngine)) ώστε ο διαχειριστής να μπορεί να ορίζει κανόνες λειτουργίες και να συνθέτει διαφορετικά σενάρια λειτουργίας. Ο διαχειριστής μπορεί να ορίσει σενάρια με βάση τα δεδομένα που δέχεται από συσκευές ή αισθητήρες.	NAI		
Η πλατφόρμα περιλαμβάνει ενιαίο περιβάλλον διαχείρισης των συσκευών ανεξάρτητα από κατασκευαστή	NAI		
Η πλατφόρμα θα πρέπει να υποστηρίζει RESTfull και Webservice API για την ολοκλήρωση με τρίτα συστήματα. Το προσφερόμενο API θα πρέπει κατ' ελάχιστο να έχει τις εξής μεθόδους/ endpoints: Itemlist, Item status, Itemhistory and Itemavailability	NAI		
Τα δεδομένα που θα «προσφέρονται» στους webclients διανέμονται σε πραγματικό χρόνο (real-time).	NAI		



Λειτουργίες Παρακολούθησης (Monitoring)			
<p>Η πλατφόρμα παρέχεται μαζί με εργαλείο για σχεδιασμό κόμβων δικτύου (όπου δίκτυο κάθε σετ από αισθητήρες ή συσκευές) όπου για κάθε κόμβο θα μπορεί ο χρήστης να περιλαμβάνει πληροφορίες όπως συντεταγμένες, διεύθυνση, στοιχεία του κατασκευαστή και τύπο επικοινωνίας ανάμεσα στην συσκευή και στην πλατφόρμα</p>	NAI		
<p>Η πλατφόρμα μπορεί να συλλέγει και να οπτικοποιεί κάθε πληροφορία που θα παράγεται από κάθε αισθητήρα ή συσκευή και η οποία θα είναι σημαντική για την παρακολούθηση της λειτουργίας της</p>	NAI		
<p>Η πλατφόρμα ορίζει με ενιαίο τρόπο την αποθήκευση όλων των πληροφοριών που αφορούν τον τρόπο λειτουργίας της κάθε συσκευής ή αισθητήρα καθώς και των events που λαμβάνει από τον κάθε αισθητήρα.</p>	NAI		
<p>Η πλατφόρμα παρακολουθεί κάθε αισθητήρα αναφορικά με πιθανά προβλήματα σύνδεσης, αποστολής και λήψης δεδομένων ή γενικού status.</p>	NAI		
<p>Ο διαχειριστής μπορεί να ορίσει ομάδες συσκευών μέσω ενσωματωμένου εργαλείου διαχείρισης καθώς και διαφορετικά επίπεδα μεταξύ των αισθητήρων/ συσκευών ακολουθώντας δενδροειδή δομή και έχοντας δυνατότητα να ορίσει σχέσεις μεταξύ συσκευών (parent/ slave) και τρόπους σύνδεσης στο δίκτυο δεδομένων.</p>	NAI		
<p>Η πλατφόρμα υποστηρίζει την εμφάνιση διαθεσιμότητας κάθε συσκευής για συγκεκριμένη περίοδο που θα ορίζει ο διαχειριστής.</p>	NAI		
<p>Η πλατφόρμα υποστηρίζει ειδοποιήσεις μέσω email και SMS. Οι ειδοποιήσεις θα πρέπει να λαμβάνονται όταν υπάρχει αστοχία μετάδοσης δεδομένων, αστοχία σύνδεσης ή κάθε άλλη δυσλειτουργία</p>	NAI		
Web BrowserSupport			
<p>Η πλατφόρμα υποστηρίζει όλες τις βασικούς browsers στις τελευταίες τους εκδόσεις.</p>	NAI		
<p>Η πλατφόρμα λειτουργεί χωρίς την χρήση κάποιου 3^{ου} plugin όπως Adobe Flash,</p>	NAI		



JavaApplet ή αντίστοιχο.			
Η χρήση της πλατφόρμας από τον χρήστη θα πρέπει να γίνεται σε μία φιλική εφαρμογή, webbased με την χρήση ενιαίου Dashboard που δεν θα απαιτεί διαρκή επαναφόρτωση της σελίδας και με φόρτωση της σελίδας με όλα τα δεδομένα από το πρώτο άνοιγμα (firstload).	NAI		
Απαιτήσεις δεδομένων			
Όλα τα δεδομένα συγκεντρώνονται και επεξεργάζονται σε πραγματικό χρόνο.	NAI		
Το datastorage μπορεί να επεξεργαστεί εκατομμύρια εγγραφές/ ημέρα.	NAI		
Το datastorage είναι ικανό να αποθηκεύσει οποιαδήποτε επιπρόσθετα metadata για τις υφιστάμενες εγγραφές χωρίς να τροποποιείται η δομή τους.	NAI		
Το data storage διαχωρίζεται σε on-line data storage, off-line data storage και pre-computed statistical data storage.	NAI		
Περιβάλλον πλατφόρμας			
Η πλατφόρμα θα πρέπει να μπορεί να εγκατασταθεί εξυπηρετητές με λειτουργικό σύστημα Microsoft Windows ή ισοδύναμα	NAI		
Όλα τα HTTP/HTTPS services που είναι τμήματα της πλατφόρμας θα πρέπει να είναι σχεδιασμένα ώστε να «τρέχουν» σε Microsoft Internet Information servers (IIS) ή ισοδύναμα.	NAI		
Τα events θα αποθηκεύονται σε βάση δεδομένων MongoDB ή ισοδύναμη	NAI		
Για την επεξεργασία των δεδομένων θα χρησιμοποιείται SQL server ή ισοδύναμος.	NAI		
Το σύνολο του περιβάλλοντος (interface) θα είναι στα ελληνικά	NAI		

2.9.7.1 Λειτουργικές προδιαγραφές

ΠΡΟΔΙΑΓΡΑΦΗ	ΑΠΑΙΤΗΣΗ	ΑΠΑΝΤΗΣΗ	ΠΑΡΑΠΟΜΠΗ ΤΕΚΜΗΡΙΩΣΗΣ
Γενικές Απαιτήσεις			
Τμήμα της παράδοσης θα πρέπει να είναι η εγκατάσταση, η παραμετροποίηση και η ολοκλήρωση της πλατφόρμας smartcity με όλες τις εφαρμογές του έργου.	NAI		
Ο ανάδοχος θα πρέπει να παρουσιάσει στην τεχνική του προσφορά Mockup της πλατφόρμας στα ελληνικά επί ποινή αποκλεισμού	NAI		
Η προσφερόμενη πλατφόρμα προσφέρει	NAI		



δυνατότητες επιπλέον αναβάθμισης και προσθήκης νέων εφαρμογών με εύκολο τρόπο.			
Η πλατφόρμα προσφέρει περιβάλλον διαχείρισης συσκευών για τους διαχειριστές έτσι ώστε να προσθέτουν μόνοι τους νέους αισθητήρες, νέες συσκευές μέσα από ένα ενιαία περιβάλλον λειτουργίας μέσω του οποίου να παρακολουθείται και η σωστή λειτουργία της κάθε συσκευής και του κάθε αισθητήρα.	ΝΑΙ		
Η πλατφόρμα προσφέρει δυνατότητα χρήσης μέσα από οποιοδήποτε webbrowser.	ΝΑΙ		
Η πλατφόρμα θα εγκατασταθεί σε υποδομές της Αναθέτουσας Αρχή ή σε υποδομές στο G-Cloud	ΝΑΙ		
Η πλατφόρμα μπορεί να διαχειριστεί εκατοντάδες αισθητήρες και συσκευές ταυτόχρονα συνδεδεμένες στο σύστημα χωρίς καθυστερήσεις στην απόκριση, στο datastorage, στο datarolling και στην προβολή των δεδομένων σε κάθε browser.	ΝΑΙ		
Διαθέσιμο API για την χρήση από 3α συστήματα (να παρουσιαστεί αναλυτικά)	ΝΑΙ		
Να αναφερθεί ένα επιπλέον σύστημα/εφαρμογή με το οποίο μπορεί να διασυνδεθεί η πλατφόρμα στο Δήμο	ΝΑΙ		

2.9.8 Έξυπνο σύστημα αντιμετώπισης και προειδοποίησης κινδύνων

ΠΡΟΔΙΑΓΡΑΦΗ	ΑΠΑΙΤΗΣΗ	ΑΠΑΝΤΗΣΗ	ΠΑΡΑΠΟΜΠΗ ΤΕΚΜΗΡΙΩΣΗΣ
Να παρουσιαστεί η αρχιτεκτονική της πλατφόρμας	ΝΑΙ		
Να αναφερθούν τα εργαλεία ανάπτυξης εφαρμογών και οι τεχνολογίες υλοποίησης	ΝΑΙ		
Να αναφερθούν οι απαιτήσεις εγκατάστασης του συστήματος	ΝΑΙ		
Αρχιτεκτονική Multi-tier για την ευελιξία της κατανομής του κόστους και φορτίου μεταξύ κεντρικών συστημάτων	ΝΑΙ		
Χρήση συστήματος διαχείρισης σχεσιακών βάσεων δεδομένων (RDBMS) για την ευκολία διαχείρισης μεγάλου όγκου	ΝΑΙ		



δεδομένων, για τη δυνατότητα δημιουργίας εφαρμογών φιλικών στον χρήστη, για την αυξημένη διαθεσιμότητα του συστήματος και για τη δυνατότητα ελέγχου των προσβάσεων στα δεδομένα			
Χρήση πρωτοκόλλου OAuth2 για Authentication και Authorization όλων των χρηστών.	NAI		
Ταχύτητα : Για τα μηνύματα θα πρέπει να χρησιμοποιείται η τεχνολογία των pushnotifications	NAI		
Ακρίβεια Τοποθεσίας : Το σύστημα θα πρέπει να εντοπίζει τις φορητές συσκευές με ακρίβεια 10 μέτρων και θα πρέπει να έχει την δυνατότητα να στέλνει εξειδικευμένες ειδοποιήσεις ανάλογα με την εγγύτητα του πολίτη στο γεγονός	NAI		
Σχετικότητα : Δυνατότητα ορισμού περιοχής (geofencing) και αποστολής ειδοποιήσεων σε πολίτες εντός της ορισθείσας περιοχής	NAI		
Ασφάλεια - Ανωνυμία : Το σύστημα θα πρέπει να είναι σχεδιασμένο για να παρέχει 100% ανωνυμία. Όλες οι επικοινωνίες θα πρέπει να χρησιμοποιούν ασφαλείς τεχνολογίες μετάδοσης και κρυπτογράφησης. Δεν θα συλλέγεται καμία ευαίσθητη προσωπική πληροφορία του χρήστη όπως τηλεφωνικός αριθμός, MACaddress, EMEInumberκτλ και δεν θα αποθηκεύεται στην βάση καμία πληροφορία ιστορικού τοποθεσίας	NAI		
Διακριτικότητα : Η εφαρμογή θα πρέπει να λειτουργεί μόνιμα στο παρασκήνιο της συσκευής και να καταναλώνει μόνο 1% της μπαταρίας καθημερινά	NAI		
Ως προς την εισερχόμενη λειτουργικότητα η εφαρμογή θα πρέπει να περιλαμβάνει			
Κουμπί πανικού συνδεδεμένο με	NAI		



όποια υπηρεσία διαχείρισης έκτακτης ανάγκης υποδείξει ο Δήμος			
Κουμπί «Όλα Καλά» συνδεδεμένο με επαφές που επιλέγει ο χρήστης	NAI		
Κουμπί κλήσης σε υπηρεσίες άμεσης επέμβασης (ΕΚΑΒ, Αστυνομία, Πυροσβεστική κτλ)	NAI		
Πλήρη κατάλογο όλων των υπηρεσιών του Δήμου με δυνατότητα κλήσης της κάθε υπηρεσίας	NAI		
Πλήρη κατάλογο χρήσιμων υπηρεσιών καθημερινότητας με δυνατότητα κλήσης (ΚΤΕΛ, αστικά, TAXI, Νοσοκομεία, ΟΣΕ, Λιμεναρχείο, Οδική βοήθεια κτλ)	NAI		
Ως προς την εξερχόμενη λειτουργικότητα η εφαρμογή θα πρέπει να περιλαμβάνει			
Σύστημα ειδοποιήσεων πολιτών δημοτών για επαπειλούμενο ή εν εξελίξει καταστροφικό συμβάν ή επικίνδυνη κατάσταση που συνιστά άμεση απειλή για τη ζωή, την υγεία ή την ασφάλεια, προκειμένου να λάβει – ο δημότης - οδηγίες για τη λήψη μέτρων αυτοπροστασίας	NAI		
Σύστημα ειδοποιήσεων πολιτών δημοτών για προγραμματισμένα ή έκτακτα γεγονότα που αφορούν ζητήματα καθημερινότητας όπως προγραμματισμένες ή έκτακτες διακοπές ύδρευσης, ρεύματος, εκτροπές κυκλοφορίας, έργα οδοποιίας κτλ	NAI		
Οθόνες Ενημέρωσης για λειτουργία σε εξωτερικό χώρο			
Ποσότητα	5		
Οθόνη 55"	NAI		
Η μεταλλική κατασκευή είναι σύμφωνη με τις προϋποθέσεις που ορίζει το πρότυπο IP54	NAI		



Το μεταλλικό πλαίσιο είναι βαμμένο με ηλεκτροστατική βαφή	ΝΑΙ		
Η βάση της οθόνης ενημέρωσης στερεώνεται στο έδαφος	ΝΑΙ		
Για τις ανάγκες συντήρησης και επισκευών η κατασκευή των οθόνων ενημέρωσης θα διαθέτει στο οπίσθιο μέρος πόρτα ανοίγματος με κατάλληλη κλειδαριά ασφαλείας	ΝΑΙ		
Στο εσωτερικό της καμπίνας θα είναι τοποθετημένος ηλεκτρονικός υπολογιστής με τουλάχιστον τα ακόλουθα χαρακτηριστικά : CPU: Intel Core i3 3.60GHz ή ισοδύναμο RAM: 4GB - 2400MHz HDD: 120GB 2.5" (SSD)	ΝΑΙ		
Τρόποι επικοινωνίας: Wi-Fi, Bluetooth, Ethernet	ΝΑΙ		
Η οθόνη ενημέρωσης να διαθέτει σύστημα UPS ώστε να επιτρέπεται η αδιάλειπτη λειτουργία για περιορισμένο χρονικό διάστημα στις περιπτώσεις διακοπής ρεύματος >=5 min	ΝΑΙ		

ΠΡΟΔΙΑΓΡΑΦΗ	ΑΠΑΙΤΗΣΗ	ΑΠΑΝΤΗΣΗ	ΠΑΡΑΠΟΜΠΗ ΤΕΚΜΗΡΙΩΣΗΣ
ΔΙΚΤΥΟΥ ΜΕΤΕΩΡΟΛΟΓΙΚΩΝ ΣΤΑΘΜΩΝ			
Μεταδότης μετρήσεων ,τέσσερις (4) μονάδες	ΝΑΙ		
Ασύρματη συμπαγής τηλεμετρική μονάδα με ενσωματωμένο πομποδέκτη.	ΝΑΙ		
Να είναι IP 65 και IP 67.	ΝΑΙ		
Τα περίβλημα της μονάδας να είναι μεταλλικό (αλουμίνιο, ή ανοξείδωτος χάλυβας)	ΝΑΙ		
Οι συνδέσεις με τους αισθητήρες να γίνονται μέσω εξωτερικών στεγανών συνδέσμων	ΝΑΙ		
Διαστάσεις < 20 X 10 X 10 cm.	ΝΑΙ		



Χαμηλή κατανάλωση ισχύος, δίνοντας αυτονομία τουλάχιστον για 2 εβδομάδες.	NAI		
Ενσωματωμένη μνήμη για > 1 εκατομμύριο μετρήσεις	NAI		
Να διαθέτει εσωτερικό αισθητήρα θερμοκρασίας	NAI		
Να διαθέτει > 8 αναλογικές εισόδους (είσοδοι τάσης)	NAI		
Να διαθέτει > 2 μετρητές παλμών.	NAI		
Να διαθέτει > 2 ψηφιακές εισόδους – εξόδους.	NAI		
Να έχει δυνατότητα καταγραφής events βροχής	NAI		
Δυνατότητα αναβάθμισης του firmware τηλεμετρικά.	NAI		
Να έχει την δυνατότητα παρακολούθησης > 20 αισθητήρων τύπου SDI12.	NAI		
Να διαθέτει ενσωματωμένο modem κινητής τηλεφωνίας	NAI		
Να διαθέτει αποσπώμενη κεραία omnidirectional	NAI		
Να διαθέτει ενσωματωμένη μπαταρία	NAI		
Να διαθέτει ενσωματωμένο σύστημα ελέγχου φόρτισης της μπαταρίας	NAI		
Να έχει την δυνατότητα σύνδεσης και τροφοδοσίας από ηλιακό πάνελ.	NAI		
Θερμοκρασία λειτουργίας τουλάχιστον στο εύρος -30°C έως 55°C	NAI		
Αισθητήρας ύψους βροχής τέσσερις (4) μονάδες	NAI		
Ανάλυση 0.2mm	NAI		
Επιφάνεια συλλογής 200cm ²	NAI		
Μηχανισμός μέτρησης tippingbucket	NAI		
Έξοδος ένας παλμός ανά 0.2mm	NAI		
Υλικό κατασκευής, ανοδιομένο αλουμίνιο	NAI		
Να έχει δυνατότητα επαναβαθμονόμησης στο πεδίο	NAI		
Να διαθέτει μεταλλικό φίλτρο για την κατακράτηση, φύλλων και άλλων υλικών.	NAI		
Το φίλτρο θα πρέπει να καλύπτει όλη την επιφάνεια συλλογής του αισθητήρα	NAI		
Αισθητήρας σχετικής υγρασίας και θερμοκρασίας αέρα, τέσσερις (4) μονάδες	NAI		



Να διαθέτει προστατευτικό κλωβό με αλλεπάλληλες	ΝΑΙ		
Κατανάλωση ισχύος 1 mA	ΝΑΙ		
Περιοχή μέτρησης της υγρασίας: 0 – 100%	ΝΑΙ		
Ακρίβεια μέτρησης της υγρασίας 1% στην περιοχή 0-90%,	ΝΑΙ		
Ακρίβεια μέτρησης της υγρασίας 2% στην περιοχή 90-100%	ΝΑΙ		
Περιοχή μέτρησης της θερμοκρασίας -40 C έως +80 C	ΝΑΙ		
Ακρίβεια μέτρησης της θερμοκρασίας +/- 0.1 C	ΝΑΙ		
Θερμοκρασία λειτουργίας -40 C έως +60 C	ΝΑΙ		
Υγρασία λειτουργίας 0-100%	ΝΑΙ		
Τύπος αισθητήρα θερμοκρασίας Pt1000 DIN A	ΝΑΙ		
Χρόνος απόκρισης λιγότερο από 2 δευτερόλεπτα	ΝΑΙ		
Να διαθέτει βραχίονα τοποθέτησης	ΝΑΙ		
Αισθητήρας διύγρυνσης φύλλων τέσσερις (4) μονάδες	ΝΑΙ		
Ο αισθητήρας να ερμηνεύει την ύπαρξη η όχι συμπυκνωμένης υγρασίας και νερού πάνω στα φύλλα	ΝΑΙ		
Να αποδίδει την ύγρυνση των επιφανειών σε μία κλίμακα 10 επιπέδων	ΝΑΙ		
Αρχή μέτρησης ηλεκτρική αγωγιμότητα	ΝΑΙ		
Θερμοκρασία λειτουργίας 0-60 C	ΝΑΙ		
Αισθητήρας ταχύτητας ανέμου τέσσερις (4) μονάδες	ΝΑΙ		
Περιοχή μέτρησης τουλάχιστον : 0.5 – 50m/s	ΝΑΙ		
Χαμηλότερη ταχύτητα μέτρησης (ταχύτητα εκκίνησης): 0.5m/s	ΝΑΙ		
Έξοδος αισθητήρα τάση τουλάχιστον στο εύρος : 0 - 2,5V	ΝΑΙ		
Κατανάλωση ισχύος : < 2 mA	ΝΑΙ		
Ακρίβεια αισθητήρα: <±0.5 m/s	ΝΑΙ		
Ανάλυση αισθητήρα: 0.1 m/s	ΝΑΙ		
Αντοχή αισθητήρα: max. > 60 m/s	ΝΑΙ		
Υλικό κατασκευής : Αλουμίνιο ανθεκτικό μέχρι και σε θαλασσινό νερό	ΝΑΙ		
Προστασία IP56	ΝΑΙ		
Ηλιακός συλλέκτης	ΝΑΙ		



Μονοκρυσταλικής τεχνολογίας	NAI		
Να διαθέτει πλάτη από αλουμίνιο	NAI		
Uoc	NAI		
Ump	NAI		
Isc	NAI		
Imp	NAI		
Ppeak	NAI		
ΥΔΡΟΛΟΓΙΚΟΙ ΣΤΑΘΜΟΙ			
Διαστάσεις < 250 x 200mm	NAI		
δύο (2) μονάδες	NAI		
Ασύρματη συμπαγής τηλεμετρική μονάδα με ενσωματωμένο πομποδέκτη.	NAI		
Να είναι IP 65 και IP 67.	NAI		
Τα περίβλημα της μονάδας να είναι μεταλλικό (αλουμίνιο, ή ανοξείδωτος χάλυβας)	NAI		
Οι συνδέσεις με τους αισθητήρες να γίνονται μέσω εξωτερικών στεγανών συνδέσμων	NAI		
Διαστάσεις < 20 X 10 X 10 cm.	NAI		
Χαμηλή κατανάλωση ισχύος, δίνοντας αυτονομία τουλάχιστον για 2 εβδομάδες.	NAI		
Ενσωματωμένη μνήμη για > 1 εκατομμύριο μετρήσεις	NAI		
Να διαθέτει εσωτερικό αισθητήρα θερμοκρασίας	NAI		
Να διαθέτει > 8 αναλογικές εισόδους (είσοδοι τάσης)	NAI		
Να διαθέτει > 2 μετρητές παλμών.	NAI		
Να διαθέτει > 2 ψηφιακές εισόδους – εξόδους.	NAI		
Να έχει δυνατότητα καταγραφής events βροχής	NAI		
Δυνατότητα αναβάθμισης του firmware τηλεμετρικά.	NAI		
Να έχει την δυνατότητα παρακολούθησης > 20 αισθητήρων τύπου SDI12.	NAI		
Να διαθέτει ενσωματωμένο modem κινητής τηλεφωνίας	NAI		
Να διαθέτει αποσπώμενη κεραία omnidirectional	NAI		
Να διαθέτει ενσωματωμένη μπαταρία	NAI		
Να διαθέτει ενσωματωμένο σύστημα ελέγχου φόρτισης της μπαταρίας	NAI		



Να έχει την δυνατότητα σύνδεσης και τροφοδοσίας από ηλιακό πάνελ.	ΝΑΙ		
Θερμοκρασία λειτουργίας τουλάχιστον στο εύρος -30°C έως 55°C	ΝΑΙ		
Αισθητήρας στάθμης, ταχύτητας και παροχής νερού	ΝΑΙ		
Να μην απαιτεί συντήρηση	ΝΑΙ		
Να μην απαιτεί καμία κατασκευή μέσα στην ροή του νερού	ΝΑΙ		
Πλήρης λειτουργία ακόμα και σε κατάσταση πλημύρας	ΝΑΙ		
Ανίχνευση φοράς ροής	ΝΑΙ		
Αυτόματη διόρθωση γωνίας εγκατάστασης με ακρίβεια 1° και ανάλυση 0.1°.	ΝΑΙ		
Διαστάσεις < 350 X 350 X 200mm	ΝΑΙ		
Βάρος < 10Kg	ΝΑΙ		
Προστασία IP 67	ΝΑΙ		
Κατανάλωση 1mA σε Standby< 200mA σε μέτρηση	ΝΑΙ		
Θερμοκρασία λειτουργίας -30°C - 60°C	ΝΑΙ		
Να διαθέτει ενσωματωμένη προστασία από ηλεκτρικές εκκενώσεις	ΝΑΙ		
Ο υπολογισμός της παροχής να γίνεται εσωτερικά στο όργανο και όχι από εξωτερικό λογισμικό	ΝΑΙ		
Ο χειριστής να προγραμματίζει την επιφάνεια ροής	ΝΑΙ		
Ο προγραμματισμός να μπορεί να γίνει είτε σημείο προς σημείο, είτε μέσω αρχείου	ΝΑΙ		
Να δημιουργεί αυτόματα στην μνήμη του πίνακα στάθμης – ταχύτητας, έτσι ώστε σε περίπτωση αποτυχίας μέτρησης της ταχύτητας να ανατρέχει στον πίνακα και να διορθώνει την μέτρηση.	ΝΑΙ		
<u>Στάθμη</u>	ΝΑΙ		
Μέτρηση με radar	ΝΑΙ		
Εύρος μέτρησης 0-15m	ΝΑΙ		
Ανάλυση 1mm	ΝΑΙ		
Ακρίβεια ±2mm	ΝΑΙ		
Συχνότητα Radar 26 GHz	ΝΑΙ		
Άνοιγμα γωνίας 10°	ΝΑΙ		
<u>Ταχύτητα</u>	ΝΑΙ		
Μέτρηση με radar	ΝΑΙ		



Εύρος 0.3 – 15 m/sec	NAI		
Ακρίβεια \pm /- 0.01 m/s; \pm /- 1 % FS	NAI		
Ανάλυση 1 mm/s	NAI		
Αναγνώριση φοράς κίνησης νερού	NAI		
Ρυθμιζόμενη διάρκεια μετρήσεων 5 – 240sec	NAI		
Ρυθμιζόμενο βήμα μετρήσεων 8sec – 5h	NAI		
Συχνότητα Radar 26 GHz	NAI		
Άνοιγμα γωνίας 12°	NAI		
Απόσταση από την επιφάνεια του νερού 0.5 – 35m	NAI		
<u>Παρεχόμενες μετρήσεις</u>	NAI		
Παροχή	NAI		
Στάθμη	NAI		
Ταχύτητα	NAI		
<i>Παράμετροι ποιότητας μέτρησης</i>	NAI		
<u>Έξοδοι</u>	NAI		
SDI12	NAI		
RS485	NAI		
Τρεις 4-20mA	NAI		
Ηλιακός συλλέκτης	NAI		
Μονοκρυσταλικής τεχνολογίας	NAI		
Να διαθέτει πλάτη από αλουμίνιο	NAI		
Uoc	NAI		
Umpp	NAI		
Isc	NAI		
Impp	NAI		
Ppeak	NAI		
Διαστάσεις < 250 x 200mm	NAI		
ΣΤΑΘΜΟΣ ΜΕΤΡΗΣΗΣ ΑΓΩΓΙΜΟΤΗΤΑΣ			
Μεταδότης μετρήσεων, μια (1) μονάδα	NAI		
Ασύρματη συμπαγής τηλεμετρική μονάδα με ενσωματωμένο πομποδέκτη.	NAI		
Να είναι IP 65 και IP 67.	NAI		
Τα περίβλημα της μονάδας να είναι μεταλλικό (αλουμίνιο, ή ανοξείδωτος χάλυβας)	NAI		
Οι συνδέσεις με τους αισθητήρες να γίνονται μέσω εξωτερικών στεγανών συνδέσμων	NAI		
Διαστάσεις < 20 X 10 X 10 cm.	NAI		
Χαμηλή κατανάλωση ισχύος, δίνοντας αυτονομία τουλάχιστον για 2 εβδομάδες.	NAI		
Ενσωματωμένη μνήμη για > 1	NAI		



εκατομμύριο μετρήσεις			
Να διαθέτει εσωτερικό αισθητήρα θερμοκρασίας	NAI		
Να διαθέτει > 8 αναλογικές εισόδους (είσοδοι τάσης)	NAI		
Να διαθέτει > 2 μετρητές παλμών.	NAI		
Να διαθέτει > 2 ψηφιακές εισόδους – εξόδους.	NAI		
Να έχει δυνατότητα καταγραφής events βροχής	NAI		
Δυνατότητα αναβάθμισης του firmware τηλεμετρικά.	NAI		
Να έχει την δυνατότητα παρακολούθησης > 20 αισθητήρων τύπου SDI12.	NAI		
Να διαθέτει ενσωματωμένο modem κινητής τηλεφωνίας	NAI		
Να διαθέτει αποσπώμενη κεραία omnidirectional	NAI		
Να διαθέτει ενσωματωμένη μπαταρία	NAI		
Να διαθέτει ενσωματωμένο σύστημα ελέγχου φόρτισης της μπαταρίας	NAI		
Να έχει την δυνατότητα σύνδεσης και τροφοδοσίας από ηλιακό πάνελ.	NAI		
Θερμοκρασία λειτουργίας τουλάχιστον στο εύρος -30°C έως 55°C	NAI		
Αισθητήρας Αγωγιμότητας	NAI		
Κατάλληλο για κάθε είδους νερά όπως επιφανειακά, υπόγεια νερά, πόσιμο νερό και λύματα	NAI		
Τεχνική μέτρησης 4 ηλεκτροδίων	NAI		
Μακροχρόνια σταθερότητα χωρίς ανάγκη συντήρησης	NAI		
Ακρίβεια 1% επί της μέτρησης	NAI		
Ανάλυση μέτρησης 1μS/cm	NAI		
Αυτόματη αντιστάθμιση της θερμοκρασίας	NAI		
Μέτρηση της θερμοκρασίας στην περιοχή 0 ... 50 °C	NAI		
Διαθέτει εργοστασιακή βαθμονόμηση	NAI		
Μπορεί να μετρά με πλήρη εμβάπτιση (υποβρύχια εγκατάσταση) είτε σε κυψελίδα ροής	NAI		
Περιοχή μέτρησης 0-5000 μS/cm	NAI		
Θερμοκρασία λειτουργίας 0 – 70°C	NAI		
Βαθμός προστασίας όλου του αισθητήρα	NAI		



IP 67			
Διαθέτει υποδομή για καθαρισμό με πεπιεσμένο αέρα	NAI		
Ηλιακός συλλέκτης	NAI		
Μονοκρυσταλικής τεχνολογίας	NAI		
Να διαθέτει πλάτη από αλουμίνιο	NAI		
Uoc	NAI		
Umpp	NAI		
Isc	NAI		
Impp	NAI		
Ppeak	NAI		
Διαστάσεις < 250 x 200mm	NAI		
KENTRO ΛΗΨΗΣ			
Λογισμικό λήψης και επεξεργασίας των μετρήσεων	NAI		
Θα πρέπει να παρέχει άμεσα συναγερμούς για τις παρακάτω περιπτώσεις:	NAI		
Υπέρβαση ορίων μετρούμενων παραμέτρων. Για κάθε παράμετρο θα πρέπει να μπορούν να οριστούν τουλάχιστον 5 άνω και 5 κάτω όρια συναγερμού.	NAI		
Δυνατότητα δημιουργίας συνθήκης συναγερμού στην οποία να μπορούν να εμπλακούν τουλάχιστον 5 παράμετροι	NAI		
Καθυστέρηση λήψη μετρήσεων από τους σταθμούς. Για κάθε σταθμό θα πρέπει να μπορούν να οριστούν τουλάχιστον 2 διαφορετικοί χρόνοι συναγερμού.	NAI		
Πτώση της τάσης τροφοδοσίας, Να μπορούν να οριστούν τουλάχιστον 3 διαφορετικά επίπεδα για κάθε σταθμό.	NAI		
Αποσύνδεση ηλιακού συλλέκτη.	NAI		
Θερμοκρασία εγκατάστασης. Για κάθε σταθμό θα πρέπει να μπορούν να οριστούν τουλάχιστον 2 άνω επίπεδα και δύο κάτω επίπεδα.	NAI		
Για κάθε περάτωση να αποστέλλεται μήνυμα με email με περιγραφή του συμβάντος.	NAI		
Να γίνεται αυτόματη καταγραφή του συμβάντος και της διάρκειας του χωριστά για κάθε σταθμό και συνολικά για το δίκτυο.	NAI		



Η πρόσβαση στα παραπάνω αρχεία συναγερμών να είναι προσπελάσιμα μέσω διαδικτύου.	NAI		
Το λογισμικό να υποστηρίζει Αγγλικά και Ελληνικά	NAI		
Το λογισμικό να διαθέτει ενσωματωμένο webserver	NAI		
Να διαθέτει WAP interface	NAI		
Προβολή σε Googlemap, ταυτόχρονα όλων των σταθμών με τις τρέχουσες μετρήσεις τους	NAI		
Προβολή με την μορφή οργάνων (πχ θερμόμετρων) των τρεχουσών μετρήσεων.	NAI		
Δυνατότητα προβολής διαγραμμάτων και τρεχουσών μετρήσεων σε οποιαδήποτε ιστοσελίδα	NAI		
Η πρόσβαση θα γίνεται μέσω internet από οποιαδήποτε σημείο, η τοπικά στον υπολογιστή που θα εγκατασταθεί.	NAI		
Η πρόσβαση στο λογισμικό να μπορεί να γίνει από όλους τους γνωστούς browser	NAI		
Η χειριστής να μπορεί να δημιουργήσει πολλαπλούς clients δίνοντας στον κάθε client προσαρμοσμένη πρόσβαση στα πηγαία δεδομένα, στα γραφήματα, στους συναγερμούς, στα στατιστικά, για κάθε client ή για ομάδες clients	NAI		
Αυτόματη καταγραφή των μετρήσεων σε βάση δεδομένων	NAI		
Δυνατότητα προγραμματισμού καταστάσεων συναγερμού με προγραμματιζόμενα όρια	NAI		
Καταγραφή της διάρκειας του συμβάντος συναγερμού	NAI		
Παρουσίαση σε ευανάγνωστη γραφική και αριθμητική μορφή όλων των συμβάντων ή ανά σταθμό	NAI		
Αυτόματη αποστολή email σε περιπτώσεις υπέρβασης ορίων	NAI		
Αυτόματη εξαγωγή των μετρήσεων σε αρχείο ASCII για τροφοδοσία άλλων προγραμμάτων	NAI		
Παρουσίαση των μετρήσεων ανά σταθμό (όλες οι μετρήσεις του σταθμού)	NAI		



Παρουσίαση στον ίδιο πίνακα και στο ίδιο γράφημα, των ίδιων αισθητήρων, για παράδειγμα όλων των παροχών, ή της κατάστασης λειτουργίας όλων των αντλιών	ΝΑΙ		
Αυτόματος υπολογισμός ωριαίων, ημερήσιων, μηνιαίων, ετήσιων τιμών για όλες τις παραμέτρους	ΝΑΙ		
Παρουσίαση των ορίων των παραμέτρων πάνω στις γραφικές παραστάσεις	ΝΑΙ		
Δημιουργία πολλαπλών επιπέδων πρόσβασης σε πρωτόγεννη και δευτερογενή δεδομένα.	ΝΑΙ		

2.9.9 Διαλειτουργικότητα και Διασυνδεσιμότητα

ΠΡΟΔΙΑΓΡΑΦΗ	ΑΠΑΙΤΗΣΗ	ΑΠΑΝΤΗΣΗ	ΠΑΡΑΠΟΜΠΗ ΤΕΚΜΗΡΙΩΣΗΣ
Σχήμα Διασύνδεσης/Ανταλλαγής Δεδομένων	ΝΑΙ		
Παροχή API	ΝΑΙ		

2.9.10 Απαιτήσεις Ασφαλείας

ΠΡΟΔΙΑΓΡΑΦΗ	ΑΠΑΙΤΗΣΗ	ΑΠΑΝΤΗΣΗ	ΠΑΡΑΠΟΜΠΗ ΤΕΚΜΗΡΙΩΣΗΣ
Πολιτική χρηστών	ΝΑΙ		

2.9.11 Υπηρεσίες Εκπαίδευσης

ΠΡΟΔΙΑΓΡΑΦΗ	ΑΠΑΙΤΗΣΗ	ΑΠΑΝΤΗΣΗ	ΠΑΡΑΠΟΜΠΗ ΤΕΚΜΗΡΙΩΣΗΣ
Εκπαίδευση υπαλλήλων Δήμου για κάθε υποέργο	3		
Εγχειρίδια Χρήσης για κάθε υποσύστημα	ΝΑΙ		
Εκπαίδευση On- Site σε ώρες	30		
Εκπαίδευση εξ αποστάσεως	40		

2.9.12 Υπηρεσίες Πιλοτικής Λειτουργίας

ΠΡΟΔΙΑΓΡΑΦΗ	ΑΠΑΙΤΗΣΗ	ΑΠΑΝΤΗΣΗ	ΠΑΡΑΠΟΜΠΗ ΤΕΚΜΗΡΙΩΣΗΣ
Περίοδος πιλοτικής λειτουργίας (σε ημέρες)	15		

2.9.13 Υπηρεσίες Διασφάλισης Ποιότητας

ΠΡΟΔΙΑΓΡΑΦΗ	ΑΠΑΙΤΗΣΗ	ΑΠΑΝΤΗΣΗ	ΠΑΡΑΠΟΜΠΗ ΤΕΚΜΗΡΙΩΣΗΣ
Περίοδος πιλοτικής λειτουργίας (σε ημέρες)	15		
Συμμόρφωση με Εθνική Στρατηγική Κυβερνοασφάλειας (ΑΔΑ: 6ΙΒΕ46ΜΤΛΠ-ΦΜ5 12/2020)	ΝΑΙ		
Συμμόρφωση σε πρότυπα W3C	ΝΑΙ		
Συμμόρφωση με τις οδηγίες WCAG 2.1, Επίπεδο AA	ΝΑΙ		

2.9.14 Υπηρεσίες Εγγύησης και Συντήρησης



ΠΡΟΔΙΑΓΡΑΦΗ	ΑΠΑΙΤΗΣΗ	ΑΠΑΝΤΗΣΗ	ΠΑΡΑΠΟΜΠΗ ΤΕΚΜΗΡΙΩΣΗΣ
Χρόνος απόκρισης σε αναφορά προβλήματος (εντός ωρών λειτουργίας helpdesk)	2 ώρες		

2.9.15 Φάσεις Υλοποίησης – Χρονοδιάγραμμα Έργου

ΠΡΟΔΙΑΓΡΑΦΗ	ΑΠΑΙΤΗΣΗ	ΑΠΑΝΤΗΣΗ	ΠΑΡΑΠΟΜΠΗ ΤΕΚΜΗΡΙΩΣΗΣ
Συνολικό χρονοδιάγραμμα: <=12 μήνες	ΝΑΙ		



ΠΑΡΑΡΤΗΜΑ VI – Υπόδειγμα περιεχομένου Υ.Δ. περί μη ρωσικής εμπλοκής

Το περιεχόμενο της Υ.Δ. περί της μη συνδρομής των καταστάσεων ρωσικής εμπλοκής, που περιγράφονται στην **παρ. 2.2.3..5.α** της παρούσας, είναι το ακόλουθο:

«Δηλώνω υπεύθυνα ότι δεν υπάρχει ρωσική συμμετοχή στον οικονομικό φορέα που εκπροσωπώ και συμμετέχει στη διαδικασία ανάθεσης της παρούσας σύμβασης, σύμφωνα με τους περιορισμούς που περιλαμβάνονται στο άρθρο 5ια του κανονισμού του Συμβουλίου (ΕΕ) αριθ. 833/2014 της 31ης Ιουλίου 2014 σχετικά με περιοριστικά μέτρα λόγω των ενεργειών της Ρωσίας που αποσταθεροποιούν την κατάσταση στην Ουκρανία, όπως τροποποιήθηκε από τον με αριθ. 2022/576 Κανονισμό του Συμβουλίου (ΕΕ) της 8ης Απριλίου 2022.

Συγκεκριμένα δηλώνω ότι:

(α) ο οικονομικός φορέας που εκπροσωπώ (και κανένας από τους οικονομικούς φορείς που εκπροσωπούν μέλη της ένωσης μας), [εφόσον πρόκειται για ένωση οικονομικών φορέων] δεν είναι Ρώσος υπήκοος, ούτε φυσικό ή νομικό πρόσωπο, οντότητα ή φορέας εγκατεστημένος στη Ρωσία,

(β) ο οικονομικός φορέας που εκπροσωπώ (και κανένας από τους οικονομικούς φορείς που εκπροσωπούν μέλη της ένωσης μας, [εφόσον πρόκειται για ένωση οικονομικών φορέων] δεν είναι νομικό πρόσωπο, οντότητα ή φορέας του οποίου τα δικαιώματα ιδιοκτησίας κατέχει άμεσα ή έμμεσα σε ποσοστό άνω του πενήντα τοις εκατό (50%) οντότητα αναφερόμενη στο στοιχείο α) της παρούσας παραγράφου,

(γ) τόσο ο υπεύθυνα δηλώνων, όσο και ο οικονομικός φορέας που εκπροσωπώ δεν είμαστε φυσικό ή νομικό πρόσωπο, οντότητα ή όργανο που ενεργεί εξ ονόματος ή κατ' εντολή οντότητας που αναφέρεται στα σημεία (α) ή (β) παραπάνω,

(δ) δεν υπάρχει συμμετοχή φορέων και οντοτήτων που απαριθμούνται στα ανωτέρω σημεία α) έως γ), άνω του 10 % της αξίας της σύμβασης των υπεργολάβων, προμηθευτών ή φορέων στις ικανότητες των οποίων να στηρίζεται ο οικονομικός φορέας τον οποίον εκπροσωπώ.»

ΠΑΡΑΡΤΗΜΑ VII – Υπόδειγμα Οικονομικής Προσφοράς

ΚΑΤΗΓΟΡΙΑ ΔΑΠΑΝΗΣ	ΠΟΣΟΣΤΗΤΑ	ΠΕΡΙΓΡΑΦΗ ΕΙΔΟΥΣ	ΜΟΝΑΔΑ	ΑΞΙΑ ΧΩΡΙΣ Φ.Π.Α (24%)		ΦΠΑ (€)	ΤΕΛΙΚΗ ΤΙΜΗ (ΜΕ ΦΠΑ)
				ΤΙΜΗ ΜΟΝΑΔΑΣ	ΤΕΛΙΚΗ ΤΙΜΗ (ΧΩΡΙΣ ΦΠΑ)		
8. Οργάνωση Γραφείου Κίνησης και Διαχείριση Δημοτικού στόλου οχημάτων	1	ΠΛΑΤΦΟΡΜΑ ΟΡΓΑΝΩΣΗΣ ΓΡΑΦΕΙΟΥ ΚΙΝΗΣΗΣ	ΑΔΕΙΕΣ				
	38	ΛΟΓΙΣΜΙΚΟ ΤΗΛΕΜΑΤΙΚΗΣ	ΑΔΕΙΕΣ				



	38	ΤΗΛΕΜΑΤΙΚΗ ΜΟΝΑΔΑ	ΑΡΙΘΜ ΟΣ				
	2	ΑΙΣΘΗΤΗΡΑΣ ΑΝΑΤΡΟΠΗΣ ΚΑΔΩΝ	ΑΡΙΘΜ ΟΣ				
	1	ΥΠΟΣΥΣΤΗΜΑ ΕΥΦΟΥΣ ΑΝΑΛΥΣΗΣ ΚΑΙ ΔΙΑΧΕΙΡΙΣΗΣ ΔΕΔΟΜΕΝΩΝ ΑΠΟΚΟΜΙΔΗΣ ΚΑΙ ΧΑΡΤΟΓΡΑΦΗΣΗΣ ΚΑΔΩΝ	ΑΔΕΙΕΣ				
	2	ΕΞΟΠΛΙΣΜΟΣ ΓΙΑ ΣΥΣΤΗΜΑΤΑ ΣΥΜΒΑΤΩΝ ΑΠΟΚΟΜΙΔΗΣ	ΑΡΙΘΜ ΟΣ				
	2	ΟΘΟΝΗ ΟΧΗΜΑΤΟΣ	ΑΡΙΘΜ ΟΣ				
	2	ΕΞΟΠΛΙΣΜΟΣ ΖΥΓΙΣΗΣ	ΑΡΙΘΜ ΟΣ				
	1	MOBILE APP	ΑΔΕΙΕΣ				
9. Έξυπνα συστήματα ενεργειακής διαχείρισης δημοτικών και σχολικών κτιρίων	1	ΛΟΓΙΣΜΙΚΟ ΕΝΕΡΓΕΙΑΚΗΣ ΔΙΑΧΕΙΡΙΣΗΣ ΚΤΙΡΙΩΝ	ΑΔΕΙΕΣ				
	1	MOBILE APPLICATION	ΑΔΕΙΕΣ				
	50	ΤΗΛΕΜΕΤΡΙΚΟΣ ΕΞΟΠΛΙΣΜΟΣ / ΕΝΕΡΓΕΙΑΚΟΙ ΑΙΣΘΗΤΗΡΕΣ	ΑΡΙΘΜ ΟΣ				
24. Έξυπνο σύστημα προειδοποίησης και αντιμετώπισης κινδύνων (πλημμυρικών φαινομένων, πυρκαγιάς, σεισμού κλπ.) εντός των ορίων του δήμου και σύμφωνα με τις αρμοδιότητες τους.	1	ΠΛΑΤΦΟΡΜΑ ΔΙΑΧΕΙΡΙΣΗΣ ΓΙΑ ΤΟ ΑΝΤΙΚΕΙΜΕΝΟ ΤΗΣ ΔΡΑΣΗΣ	ΑΔΕΙΕΣ				
	1	MOBILE APPLICATION	ΑΔΕΙΕΣ				
	5	ΛΟΙΠΟ ΛΟΓΙΣΜΙΚΟ ΓΙΑ ΟΘΟΝΕΣ ΕΝΗΜΕΡΩΣΗΣ	ΑΔΕΙΕΣ				
	1	ΚΕΝΤΡΟ ΛΗΨΗΣ ΔΕΔΟΜΕΝΩΝ ΣΤΑΘΜΩΝ	ΑΔΕΙΕΣ				
	4	ΜΕΤΕΩΡΟΛΟΓΙΚΟΣ ΣΤΑΘΜΟΣ ΜΕΓΑΛΗΣ ΕΜΒΕΛΕΙΑΣ	ΑΔΕΙΕΣ				
	2	ΥΔΡΟΛΟΓΙΚΟΙ ΣΤΑΘΜΟΙ	ΑΔΕΙΕΣ				
	1	ΣΤΑΘΜΟΣ ΜΕΤΡΗΣΗΣ ΑΓΩΓΙΜΟΤΗΤΑΣ	ΑΔΕΙΕΣ				
34. Ολοκληρωμένη υποδομή προστασίας από κυβερνοεπιθέσεις (NetworkFirewall,Endpointsecurity, κλπ) και παροχή συστήματος τηλε-εργασίας	3	ΔΙΚΤΥΑΚΟΣ ΕΞΟΠΛΙΣΜΟΣ – FIREWALL	ΑΡΙΘΜ ΟΣ				
	3	ΔΙΚΤΥΑΚΟΣ ΕΞΟΠΛΙΣΜΟΣ – ΜΕΤΑΓΩΓΕΑΣ ΔΙΚΤΥΟΥ (SWITCH) 24 ΘΥΡΩΝ	ΑΡΙΘΜ ΟΣ				



	50	ΛΟΙΠΟ ΛΟΓΙΣΜΙΚΟ – ANTIVIRUS ENDPOINTS	ΑΔΕΙΕΣ				
	6	ΛΟΙΠΟ ΛΟΓΙΣΜΙΚΟ – ANTIVIRUS SERVER	ΑΔΕΙΕΣ				
	1	ΥΠΗΡΕΣΙΕΣ ΕΓΚΑΤΑΣΤΑΣΗΣ ΕΞΟΠΛΙΣΜΟΥ	Α/Μ				
	1,5	ΥΠΗΡΕΣΙΕΣ ΠΑΡΑΜΕΤΡΟΠΟΙΗ ΣΗΣ ΕΞΟΠΛΙΣΜΟΥ – ΕΤΟΙΜΟΥ ΛΟΓΙΣΜΙΚΟΥ	Α/Μ				
	5	ΥΠΗΡΕΣΙΕΣ ΑΝΑΠΤΥΞΗΣ ΣΥΣΤΗΜΑΤΟΣ ΔΙΑΧΕΡΙΣΗΣ ΣΥΜΒΑΝΤΩΝ ΑΣΦΑΛΕΙΑΣ	Α/Μ				
	4	ΥΠΗΡΕΣΙΕΣ ΜΕΛΕΤΗΣ ΚΥΒΕΡΝΟΑΣΦΑΛΕΙ ΑΣ ΚΑΙ ΑΠΟΤΥΠΩΣΗΣ ΥΦΙΣΤΑΜΕΝΗΣ ΚΑΤΑΣΤΑΣΗΣ	Α/Μ				
37. Δημιουργία διασύνδεσης με δίκτυα υψηλής ταχύτητας μεταξύ δημοτικών κτιρίων – υποδομών	31	ΕΞΟΠΛΙΣΜΟΣ ΜΙΚΡΟΚΥΜΑΤΙΚΩΝ ΖΕΥΞΕΩΝ (ΕΩΣ 2 ΧΙΛ)	ΑΡΙΘΜ ΟΣ				
	22	ΕΞΟΠΛΙΣΜΟΣ ΜΙΚΡΟΚΥΜΑΤΙΚΩΝ ΖΕΥΞΕΩΝ (ΕΩΣ 8 ΧΙΛ)	ΑΡΙΘΜ ΟΣ				
	10	ΕΞΟΠΛΙΣΜΟΣ ΜΙΚΡΟΚΥΜΑΤΙΚΩΝ ΖΕΥΞΕΩΝ (ΕΩΣ 12 ΧΙΛ)	ΑΡΙΘΜ ΟΣ				
	2	ΥΠΗΡΕΣΙΕΣ ΦΥΣΙΚΗΣ ΕΓΚΑΤΑΣΤΑΣΗΣ ΕΞΟΠΛΙΣΜΟΥ	Α/Μ				
	2	ΥΠΗΡΕΣΙΕΣ ΠΑΡΑΜΕΤΡΟΠΟΙΗ ΣΗΣ ΕΞΟΠΛΙΣΜΟΥ	Α/Μ				
35. Κεντρική ενιαία πλατφόρμα διαχείρισης και συλλογής δεδομένων δράσεων ψηφιακού μετασχηματισμού των ΟΤΑ	1	ΠΛΑΤΦΟΡΜΑ ΔΙΑΧΕΙΡΙΣΗΣ ΓΙΑ ΤΟ ΑΝΤΙΚΕΙΜΕΝΟ ΤΗΣ ΔΡΑΣΗΣ	ΑΔΕΙΕΣ				
	1	MOBILE APPLICATION	ΑΔΕΙΕΣ				
16. Ψηφιακή Πλατφόρμα Διαχείρισης Λαϊκών Αγορών	1	ΠΛΑΤΦΟΡΜΑ ΔΙΑΧΕΙΡΙΣΗΣ ΓΙΑ ΤΟ ΑΝΤΙΚΕΙΜΕΝΟ ΤΗΣ ΔΡΑΣΗΣ	ΑΔΕΙΕΣ				
	0,5	ΕΚΠΑΙΔΕΥΣΗ	Α/Μ				
	0,5	ΕΓΚΑΤΑΣΤΑΣΗ, ΠΑΡΑΜΕΤΡΟΠΟΙΗ	Α/Μ				



		ΣΗ					
	1	MOBILE APPLICATION	ΑΔΕΙΕΣ				
18. Σύστημα διαχείρισης ηλεκτρονικών πληρωμών	1	ΠΛΑΤΦΟΡΜΑ ΔΙΑΧΕΙΡΙΣΗΣ ΓΙΑ ΤΟ ΑΝΤΙΚΕΙΜΕΝΟ ΤΗΣ ΔΡΑΣΗΣ	ΑΔΕΙΕΣ				
	0,5	ΕΚΠΑΙΔΕΥΣΗ	Α/Μ				
	0,5	ΕΓΚΑΤΑΣΤΑΣΗ, ΠΑΡΑΜΕΤΡΟΠΟΙΗΣΗ	Α/Μ				
				ΣΥΝΟΛΟ ΧΩΡΙΣ ΦΠΑ		ΣΥΝΟΛΟ ΜΕ ΦΠΑ	€

ΠΑΡΑΡΤΗΜΑ VIII – Υποδείγματα Εγγυητικών Επιστολών (Προσαρμοσμένο από την Αναθέτουσα Αρχή)

Υποδείγματα Εγγυητικών Επιστολών

1. Εγγυητική Επιστολή Συμμετοχής

ΕΚΔΟΤΗΣ.....

Ημερομηνία έκδοσης.....

Προς: Δήμος

Διεύθυνση Δήμου

Εγγυητική επιστολή μας υπ' αριθ..... για ποσό ευρώ (..... €)

1. Με την παρούσα εγγυητική επιστολή σας γνωστοποιούμε ότι εγγυόμαστε ρητά, ανέκκλητα και ανεπιφύλακτα, παραιτούμενοι του δικαιώματος της διζήσεως, υπέρ

{Σε περίπτωση μεμονωμένης εταιρείας: της εταιρείας, ΑΦΜ, οδός αριθμός ... ΤΚ,}

{ή σε περίπτωση ένωσης ή κοινοπραξίας: των εταιρειών

α)..... ΑΦΜοδός..... αριθμός.....ΤΚ.....

β)..... ΑΦΜοδός..... αριθμός.....ΤΚ.....

γ)..... ΑΦΜοδός..... αριθμός.....ΤΚ.....

μελών της ένωσης ή κοινοπραξίας, ατομικά για κάθε μια από αυτές και ως αλληλέγγυα και εις ολόκληρον υπόχρεων μεταξύ τους εκ της ιδιότητάς τους ως μελών της ένωσης ή κοινοπραξίας}

και μέχρι του ποσού των ευρώ (..... €) για τη συμμετοχή στο διενεργούμενο από τον Δήμο Διαγωνισμό του (καταληκτική ημερομηνία υποβολής προσφορών στον διαγωνισμό) ΧΧΧΧ με τίτλο «Τίτλος Διαγωνισμού/Τμήματος», σύμφωνα με τους όρους που αναφέρονται στη Διακήρυξη, την οποία ήδη γνωρίζουμε.



2. Η παρούσα εγγύηση καλύπτει καθ' όλο το χρόνο ισχύος της μόνο τις από τη συμμετοχή στον ανωτέρω Διαγωνισμό απορρέουσες υποχρεώσεις

{Σε περίπτωση μεμονωμένης εταιρείας: της εν λόγω εταιρείας}

{ή σε περίπτωση ένωσης ή κοινοπραξίας: των εταιρειών της ένωσης ή κοινοπραξίας ατομικά για κάθε μια από αυτές και ως αλληλέγγυα και εις ολόκληρον υπόχρεων μεταξύ τους εκ της ιδιότητάς τους ως μελών της ένωσης ή κοινοπραξίας}

3. Το ανωτέρω ποσό της εγγύησης τηρείται στη διάθεσή σας, το οποίο και υποχρεούμαστε να σας καταβάλουμε με μόνη τη δήλωσή σας, ολικά ή μερικά, χωρίς καμία από μέρους μας αντίρρηση ή ένσταση και χωρίς να ερευνηθεί το βάσιμο ή μη της απαίτησης, μέσα σε πέντε (5) ημέρες από την απλή έγγραφη ειδοποίησή σας.

4. Η εγγύηση που παρέχεται σύμφωνα με τα παραπάνω ισχύει μέχρι και την
(Σημείωση προς την Τράπεζα : ο χρόνος ισχύος πρέπει να είναι μεγαλύτερος τουλάχιστον κατά ένα (1) μήνα του χρόνου ισχύος της Προσφοράς).

Αποδεχόμαστε να παρατείνουμε την ισχύ της εγγύησης, ύστερα από έγγραφη δήλωσή σας, με την προϋπόθεση ότι το σχετικό αίτημά σας θα μας υποβληθεί πριν από την ημερομηνία λήξης της.

5. Σε περίπτωση κατάπτωσης της εγγύησης, το ποσό της κατάπτωσης υπόκειται στο εκάστοτε ισχύον τέλος χαρτοσήμου.

6. Βεβαιώνουμε υπεύθυνα ότι όλες οι ισχύουσες Εγγυητικές Επιστολές της Τράπεζάς μας, οι οποίες έχουν χορηγηθεί στο Δημόσιο, στα Ν.Π.Δ.Δ. και στα Ν.Π.Ι.Δ., συμπεριλαμβανομένης και της παρούσης, δεν ξεπερνάνε το όριο το οποίο έχει καθοριστεί βάσει νόμου για την Τράπεζά μας.

Με τιμή

.....ΕΠΩΝΥΜΙΑ ΤΡΑΠΕΖΑΣ.....

.....ΕΞΟΥΣΙΟΔΟΤΗΜΕΝΕΣ ΥΠΟΓΡΑΦΕΣ.....



2. Εγγυητική Επιστολή Καλής Εκτέλεσης

ΕΚΔΟΤΗΣ.....

Ημερομηνία έκδοσης.....

Προς: Δήμος

Διεύθυνση Δήμου

Εγγυητική επιστολή μας υπ' αριθ..... για ευρώ.....

1. Με την παρούσα εγγυητική επιστολή σας γνωστοποιούμε ότι εγγυόμαστε ρητά, ανέκκλητα και ανεπιφύλακτα, παραιτούμενοι του δικαιώματος της διζήσεως, υπέρ

{Σε περίπτωση μεμονωμένης εταιρείας: της εταιρείας, ΑΦΜ, οδός αριθμός ... ΤΚ,}

{ή σε περίπτωση ένωσης ή κοινοπραξίας: των εταιρειών

α)..... ΑΦΜοδός..... αριθμός.....ΤΚ.....

β)..... ΑΦΜοδός..... αριθμός.....ΤΚ.....

γ)..... ΑΦΜοδός..... αριθμός.....ΤΚ.....

μελών της ένωσης ή κοινοπραξίας, ατομικά για κάθε μία από αυτές και ως αλληλέγγυα και εις ολόκληρον υπόχρεων μεταξύ τους εκ της ιδιότητάς τους ως μελών της ένωσης ή κοινοπραξίας},

και μέχρι του ποσού των ευρώ....., για την καλή εκτέλεση των όρων της σύμβασης με αριθμό..... που αφορά στο Διαγωνισμό της (συμπληρώνετε την ημερομηνία διενέργειας του Διαγωνισμού) με τίτλο: «Τίτλος Διαγωνισμού/Τμήματος.....», συνολικής αξίας (συμπληρώνετε το συνολικό συμβατικό τίμημα με διευκρίνιση εάν περιλαμβάνει ή όχι τον ΦΠΑ), σύμφωνα με την με αριθμό..... Διακήρυξή σας.

Παραιτούμαστε ρητά και ανεπιφύλακτα από την ένσταση διζήσεως, από το δικαίωμα προβολής εναντίον σας όλων των ενστάσεων του πρωτοφειλέτη ακόμη και των μη προσωποπαγών και ιδιαίτερα οποιασδήποτε άλλης ένστασης των άρθρων 852 - 855, 862 - 869 του Αστικού Κώδικα, όπως και από τα δικαιώματα μας που τυχόν απορρέουν από τα υπ' όψιν άρθρα.

2. Σε περίπτωση που μας γνωστοποιήσετε την απόφασή σας ότι η δεν εκπλήρωσε την υποχρέωσή της που περιγράφεται ανωτέρω στο σημείο 1, σας δηλώνουμε ότι αναλαμβάνουμε με την παρούσα επιστολή τη ρητή υποχρέωση να σας καταβάλουμε, χωρίς οποιαδήποτε αντίρρηση, ολόκληρο ή μέρος του ποσού της εγγύησης, σύμφωνα με τις οδηγίες σας, εντός πέντε (5) ημερών από την ημερομηνία που θα μας περιέλθει σχετικό αίτημά σας.

3. Για την καταβολή της υπ' όψιν εγγύησης δεν απαιτείται καμία εξουσιοδότηση, ενέργεια ή συγκατάθεση της, ούτε θα ληφθεί υπ' όψιν οποιαδήποτε τυχόν



ένσταση ή επιφύλαξη ή προσφυγή αυτής στη διαιτησία ή στα δικαστήρια, με αίτημα τη μη κατάπτωση της εγγυητικής επιστολής, ή τη θέση αυτής υπό δικαστική μεσεγγύηση.

4. Σας δηλώνουμε ακόμη ότι η υπ' όψιν εγγύησή μας θα παραμείνει σε πλήρη ισχύ μέχρι να επιστραφεί σε εμάς η παρούσα εγγυητική επιστολή, μαζί με έγγραφη δήλωσή σας ότι μας απαλλάσσετε από την υπ' όψιν εγγύηση. Μέχρι τότε, θα παραμείνουμε υπεύθυνοι για την άμεση καταβολή σε εσάς του ποσού της εγγύησης.

5. Σε περίπτωση κατάπτωσης της εγγύησης, το ποσό της κατάπτωσης υπόκειται στο εκάστοτε ισχύον πάγιο τέλος χαρτοσήμου.

6. Βεβαιώνουμε υπεύθυνα ότι όλες οι ισχύουσες Εγγυητικές Επιστολές της Τράπεζάς μας, οι οποίες έχουν χορηγηθεί στο Δημόσιο, στα Ν.Π.Δ.Δ. και στα Ν.Π.Ι.Δ., συμπεριλαμβανομένης και της παρούσης, δεν ξεπερνάνε το όριο το οποίο έχει καθοριστεί από το Υπουργείο Οικονομικών για την Τράπεζά μας.

Με τιμή

.....ΕΠΩΝΥΜΙΑ ΤΡΑΠΕΖΑΣ.....

.....ΕΞΟΥΣΙΟΔΟΤΗΜΕΝΕΣ ΥΠΟΓΡΑΦΕΣ.....



3. Εγγυητική Επιστολή Καλής Λειτουργίας

ΕΚΔΟΤΗΣ.....

Ημερομηνία έκδοσης.....

Προς: Δήμος

Διεύθυνση Δήμου

Εγγυητική επιστολή μας υπ' αριθ..... για ευρώ.....

Με την παρούσα εγγυητική επιστολή σας γνωστοποιούμε ότι εγγυόμαστε ρητά, ανέκκλητα και ανεπιφύλακτα, παραιτούμενοι του δικαιώματος της διζήσεως, υπέρ

{Σε περίπτωση μεμονωμένης εταιρείας: της εταιρείας, ΑΦΜ, οδός αριθμός ... ΤΚ,}

{ή σε περίπτωση ένωσης ή κοινοπραξίας: των εταιρειών

α)..... ΑΦΜοδός..... αριθμός.....ΤΚ.....

β)..... ΑΦΜοδός..... αριθμός.....ΤΚ.....

γ)..... ΑΦΜοδός..... αριθμός.....ΤΚ.....

μελών της ένωσης ή κοινοπραξίας, ατομικά για κάθε μία από αυτές και ως αλληλέγγυα και εις ολόκληρον υπόχρεων μεταξύ τους εκ της ιδιότητάς τους ως μελών της ένωσης ή κοινοπραξίας},

και μέχρι του ποσού των ευρώ..... που αντιστοιχεί σε ποσοστό τρία τοις εκατό (3%) του συμβατικού τιμήματος, μη συμπεριλαμβανομένου ΦΠΑ, για την καλή λειτουργία του αντικειμένου της σύμβασης με αριθμό και τίτλο «Τίτλος Σύμβασης.... », που αφορά στον Διαγωνισμό της (συμπληρώνετε την ημερομηνία διενέργειας του διαγωνισμού) συνολικής αξίας (συμπληρώνετε το συνολικό συμβατικό τίμημα με διευκρίνιση εάν περιλαμβάνει ή όχι τον ΦΠΑ), σύμφωνα με τη με αριθμό..... Διακήρυξή σας.

Το ανωτέρω ποσό της εγγύησης τηρείται στη διάθεσή σας, το οποίο και υποχρεούμαστε να σας καταβάλουμε ολικά ή μερικά χωρίς καμία από μέρους μας αντίρρηση ή ένσταση και χωρίς να ερευνηθεί το βάσιμο ή μη της απαίτησής σας, μέσα σε πέντε (5) ημέρες από την έγγραφη ειδοποίησή σας.

Η παρούσα έχει χρονική ισχύ ίση με το χρονικό διάστημα της παρεχόμενης εγγύησης (... έτη) πλέον τρεις (3) μήνες ή μέχρις ότου λάβουμε έγγραφη δήλωσή σας ότι μπορούμε να θεωρήσουμε την Τράπεζά μας απαλλαγμένη από κάθε σχετική υποχρέωση.

Σε περίπτωση κατάπτωσης της εγγύησης, το ποσό της κατάπτωσης υπόκειται στο εκάστοτε ισχύον πάγιο τέλος χαρτοσήμου.



Βεβαιώνουμε ότι όλες οι ισχύουσες Εγγυητικές Επιστολές της Τράπεζάς μας, οι οποίες έχουν χορηγηθεί στο Δημόσιο, στα Ν.Π.Δ.Δ. και στα Ν.Π.Ι.Δ., συμπεριλαμβανομένης και της παρούσης, δεν ξεπερνάνε το όριο το οποίο έχει καθοριστεί βάσει νόμου για την Τράπεζά μας.

Με τιμή

.....ΕΠΩΝΥΜΙΑ ΤΡΑΠΕΖΑΣ.....
.....ΕΞΟΥΣΙΟΔΟΤΗΜΕΝΕΣ ΥΠΟΓΡΑΦΕΣ.....

ΠΑΡΑΡΤΗΜΑ Χ – Ενημέρωση φυσικών προσώπων για την επεξεργασία προσωπικών δεδομένων (Προσαρμοσμένο από την Αναθέτουσα Αρχή)

Η Αναθέτουσα Αρχή ενημερώνει υπό την ιδιότητά της ως υπεύθυνης επεξεργασίας το φυσικό πρόσωπο που υπογράφει την προσφορά ως Προσφέρων ή ως Νόμιμος Εκπρόσωπος Προσφέροντος, ότι το ίδιο ή και τρίτοι, κατ' εντολή και για λογαριασμό του, θα επεξεργάζονται τα ακόλουθα δεδομένα ως εξής:

I. Αντικείμενο επεξεργασίας είναι τα δεδομένα προσωπικού χαρακτήρα που περιέχονται στους φακέλους της προσφοράς και τα αποδεικτικά μέσα τα οποία υποβάλλονται στην Αναθέτουσα Αρχή, στο πλαίσιο του παρόντος Διαγωνισμού, από το φυσικό πρόσωπο το οποίο είναι το ίδιο Προσφέρων ή Νόμιμος Εκπρόσωπος Προσφέροντος.

II. Σκοπός της επεξεργασίας είναι η αξιολόγηση του Φακέλου Προσφοράς, η ανάθεση της Σύμβασης, η προάσπιση των δικαιωμάτων της Αναθέτουσας Αρχής, η εκπλήρωση των εκ του νόμου υποχρεώσεων της Αναθέτουσας Αρχής και η εν γένει ασφάλεια και προστασία των συναλλαγών. Τα δεδομένα ταυτοπροσωπίας και επικοινωνίας θα χρησιμοποιηθούν από την Αναθέτουσα Αρχή και για την ενημέρωση των Προσφερόντων σχετικά με την αξιολόγηση των προσφορών.

III. Αποδέκτες των ανωτέρω (υπό Α) δεδομένων στους οποίους κοινοποιούνται είναι: (α) Φορείς στους οποίους η Αναθέτουσα Αρχή αναθέτει την εκτέλεση συγκεκριμένων ενεργειών για λογαριασμό της, δηλαδή οι Σύμβουλοι, τα υπηρεσιακά στελέχη, μέλη Επιτροπών Αξιολόγησης, Χειριστές του Ηλεκτρονικού Διαγωνισμού και λοιποί εν γένει προστηθέντες της, υπό τον όρο της τήρησης σε κάθε περίπτωση του απορρήτου. (β) Το Δημόσιο, άλλοι δημόσιοι φορείς ή δικαστικές αρχές ή άλλες αρχές ή δικαιοδοτικά όργανα, στο πλαίσιο των αρμοδιοτήτων τους. (γ) Έτεροι συμμετέχοντες στο Διαγωνισμό, στο πλαίσιο της αρχής της διαφάνειας και του δικαιώματος προδικαστικής και δικαστικής προστασίας των συμμετεχόντων στο Διαγωνισμό, σύμφωνα με το νόμο.

IV. Τα δεδομένα θα τηρούνται για χρονικό διάστημα για χρονικό διάστημα ίσο με τη διάρκεια της εκτέλεσης της σύμβασης, και μετά τη λήξη αυτής για χρονικό διάστημα πέντε ετών, για μελλοντικούς φορολογικούς-δημοσιονομικούς ή ελέγχους χρηματοδοτών ή άλλους προβλεπόμενους ελέγχους από την κείμενη νομοθεσία, εκτός εάν η νομοθεσία προβλέπει διαφορετική περίοδο διατήρησης. Σε περίπτωση εκκρεμοδικίας αναφορικά με δημόσια σύμβαση τα δεδομένα τηρούνται μέχρι το πέρας της εκκρεμοδικίας. Μετά τη λήξη των ανωτέρω περιόδων, τα προσωπικά δεδομένα θα καταστρέφονται.

V. Το φυσικό πρόσωπο που είναι είτε Προσφέρων είτε Νόμιμος Εκπρόσωπος του Προσφέροντος, μπορεί να ασκεί κάθε νόμιμο δικαίωμά του σχετικά με τα δεδομένα προσωπικού χαρακτήρα που το αφορούν, απευθυνόμενο στον υπεύθυνο προστασίας προσωπικών δεδομένων της Αναθέτουσας Αρχής.

VI. Η Αναθέτουσα Αρχή έχει υποχρέωση να λαμβάνει κάθε εύλογο μέτρο για τη διασφάλιση του απορρήτου και της ασφάλειας της επεξεργασίας των δεδομένων και της προστασίας τους από τυχαία ή αθέμιτη καταστροφή, τυχαία απώλεια, αλλοίωση, απαγορευμένη διάδοση ή πρόσβαση από οποιονδήποτε και κάθε άλλης μορφή αθέμιτη επεξεργασία.

